



แผนพัฒนากลุ่มจังหวัด

ภาคตะวันออกเฉียงเหนือตอนล่าง ๒

พ.ศ. ๒๕๖๑ - ๒๕๖๔

(ฉบับทบทวน ปีงบประมาณ พ.ศ. ๒๕๖๒)

กลุ่มงานบริหารยุทธศาสตร์กลุ่มจังหวัด

ภาคตะวันออกเฉียงเหนือตอนล่าง ๒

โทรศัพท์ ๐ ๔๕๓๔ ๔๖๓๙ โทรสาร ๐ ๔๕๓๔ ๔๖๓๘

สื่อสาร มท. ๓๘๙๔๖ E-mail : osm.ubon@hotmail.com

สารบัญ

	หน้า
๑. ข้อมูลเพื่อการพัฒนา	๑
๑.๑ สภาพทั่วไปและสถานการณ์การพัฒนากลุ่มจังหวัด	๑
๑) ด้านกายภาพ	๑
๒) ด้านเศรษฐกิจ	๕
๓) ด้านสังคมและความมั่นคง	๑๒
๔) ด้านทรัพยากรธรรมชาติและสิ่งแวดล้อม	๑๕
๑.๒ ประเด็นปัญหาและความต้องการเชิงพื้นที่	๑๗
(ให้จัดลำดับความสำคัญและระบุพื้นที่ ไม่เกิน ๑๐ ประเด็น)	
๑.๓ ผลการพัฒนาและแก้ไขปัญหาในกลุ่มจังหวัดในช่วงที่ผ่านมา	๑๙
๒. ประเด็นการพัฒนา	๓๐
๒.๑ บทวิเคราะห์ (ใช้เครื่องมือการวิเคราะห์ตามหลักวิชาการวางแผน โดยสามารถเลือกใช้เครื่องมือได้ตามความถนัด)	๓๐
๒.๒ เป้าหมายการพัฒนากลุ่มจังหวัด (ระบุให้ชัดเจน โดยเป็นเป้าหมายสุดท้ายในปีสิ้นสุดแผน)	๕๕
๒.๓ ตัวชี้วัดความสำเร็จตามเป้าหมายการพัฒนากลุ่มจังหวัด	๕๕
๒.๔ ประเด็นการพัฒนากลุ่มจังหวัด	๕๕
๑) วัตถุประสงค์	๕๕
๒) เป้าหมายและตัวชี้วัด	๕๕
๓) แนวทางการพัฒนา	๕๖
๔) แผนงานโครงการอย่างย่อ (Project Idea)	๕๗
(๑) แผนงาน (ชุดโครงการ)	๖๐
(๒) โครงการ	๖๖
๓. แบบ กจ.๑ กจ.๑-๑	๕๗
๔. รายงานตรวจสอบการดำเนินการตามพระราชกฤษฎีกาว่าด้วยการบริหารงานจังหวัดและกลุ่มจังหวัดแบบบูรณาการ พ.ศ. ๒๕๕๑	๒๐๑
๕. สรุปผลการทบทวนแผนพัฒนากลุ่มจังหวัดภาคตะวันออกเฉียงเหนือตอนล่าง ๒ (พ.ศ. ๒๕๖๑ - ๒๕๖๔)	๒๐๒
๖. รายงานการประชุมคณะกรรมการบริหารงานกลุ่มจังหวัดแบบบูรณาการ (ก.บ.ก.) ครั้งที่ ๖/๒๕๖๐ วันที่ ๒๕ ธันวาคม ๒๕๖๐	๒๐๓

๑. ข้อมูลเพื่อการพัฒนา

๑.๑ สภาพทั่วไปและสถานการณ์การพัฒนากลุ่มจังหวัดภาคตะวันออกเฉียงเหนือตอนล่าง ๒

๑) ด้านกายภาพ

❖ ที่ตั้งและอาณาเขต

พื้นที่กลุ่มจังหวัดภาคตะวันออกเฉียงเหนือตอนล่าง ๒ ตั้งอยู่ในตอนล่างของประเทศไทย ประกอบด้วย ๔ จังหวัด ได้แก่ จังหวัดอุบลราชธานี จังหวัดศรีสะเกษ จังหวัดยโสธร และจังหวัดอำนาจเจริญ มีพื้นที่รวมกันประมาณ ๓๑,๙๐๗ ตารางกิโลเมตร หรือ ๑๙,๙๔๒,๓๓๖ ไร่ คิดเป็นร้อยละ ๑๘.๘๙ ของพื้นที่ภาคตะวันออกเฉียงเหนือ และร้อยละ ๖.๒ ของพื้นที่ประเทศไทย มีอาณาเขตติดต่อกับประเทศเพื่อนบ้าน ระยะทางรวม ๖๐๑ กิโลเมตร ดังนี้

จังหวัดอุบลราชธานี มีอาณาเขตติดต่อกับสาธารณรัฐประชาธิปไตยประชาชนลาว ระยะทาง ๓๖๑ กิโลเมตร

มีอาณาเขตติดต่อกับราชอาณาจักรกัมพูชา ระยะทาง ๖๗ กิโลเมตร

จังหวัดศรีสะเกษ มีอาณาเขตติดต่อกับราชอาณาจักรกัมพูชา ระยะทาง ๑๓๕ กิโลเมตร

จังหวัดอำนาจเจริญ มีอาณาเขตติดต่อกับสาธารณรัฐประชาธิปไตยประชาชนลาว ระยะทาง ๓๘ กิโลเมตร

❖ อาณาเขต

ทิศเหนือ มีอาณาเขตติดต่อกับจังหวัดมุกดาหาร

ทิศตะวันออก มีอาณาเขตติดต่อกับสาธารณรัฐประชาธิปไตยประชาชนลาวและราชอาณาจักรกัมพูชา

ทิศตะวันตก มีอาณาเขตติดต่อกับจังหวัดร้อยเอ็ดและสุรินทร์

ทิศใต้ มีอาณาเขตติดต่อกับราชอาณาจักรกัมพูชา

❖ ขนาดพื้นที่

กลุ่มจังหวัดฯ มีระยะห่างจากกรุงเทพมหานคร โดยทางรถยนต์ ๕๙๒ กิโลเมตร และทางรถไฟ ๕๗๕ กิโลเมตร มีขนาดพื้นที่ของแต่ละจังหวัด ๓๑,๙๐๗.๗๒๘ ตารางกิโลเมตร โดยจังหวัดอุบลราชธานีมีพื้นที่มากที่สุด คิดเป็นร้อยละ ๔๗.๓๔ รองลงมาคือ ศรีสะเกษ ร้อยละ ๒๗.๗๐ ยโสธร ร้อยละ ๑๓.๐๔ และอำนาจเจริญ ร้อยละ ๙.๙๑ ตามลำดับ รายละเอียดดังตารางที่ ๑

ตารางที่ ๑ แสดงพื้นที่ของกลุ่มจังหวัดภาคตะวันออกเฉียงเหนือตอนล่าง ๒ แยกรายจังหวัด

กลุ่มจังหวัด / จังหวัด	เนื้อที่		ร้อยละ (ของกลุ่มจังหวัด)
	ตารางกิโลเมตร	ไร่	
กลุ่มจังหวัด ฯ	๓๑,๙๐๗.๗๒๘	๑๙,๙๔๒,๓๓๖	๑๐๐.๐๐
อุบลราชธานี	๑๕,๗๔๔.๘๔๐	๙,๘๔๐,๕๒๖	๔๗.๓๔
ศรีสะเกษ	๘,๘๓๙.๙๗๖	๕,๕๒๔,๙๘๕	๒๗.๗๐
ยโสธร	๔,๑๖๑.๖๔๔	๒,๖๐๑,๐๔๐	๑๓.๐๔
อำนาจเจริญ	๓,๑๖๑.๒๔๘	๑,๙๗๕,๗๔๘	๙.๙๑

ที่มา : สำนักทะเบียน กรมการปกครอง พ.ศ. ๒๕๕๘

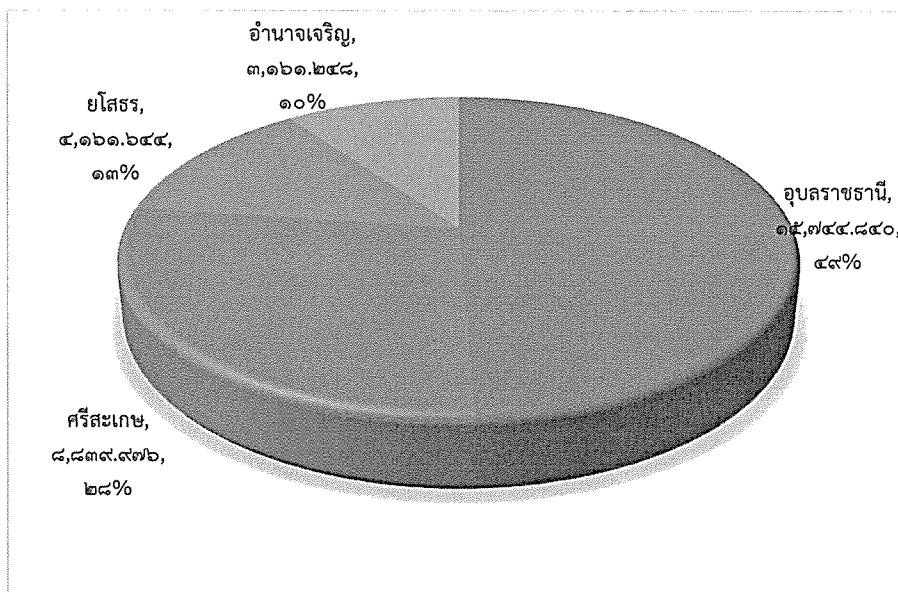

ภาพที่ ๒ สัดส่วนพื้นที่ของกลุ่มจังหวัดภาคตะวันออกเฉียงเหนือตอนล่าง ๒

ระยะทางระหว่างจังหวัดภายในกลุ่มจังหวัดภาคตะวันออกเฉียงเหนือตอนล่าง ๒ กับจังหวัดอุบลราชธานี (ศูนย์ปฏิบัติการกลุ่มจังหวัด) โดยเฉลี่ยอยู่ที่ ๗๘ กิโลเมตร โดยจังหวัดที่ห่างจากศูนย์ปฏิบัติการกลุ่มจังหวัดมากที่สุด คือ ยโสธร ๙๘ กิโลเมตร อำนาจเจริญ ๗๕ กิโลเมตร และศรีสะเกษ ใกล้ที่สุด ๖๑ กิโลเมตร

ตารางที่ ๒ ระยะทางระหว่างจังหวัดภายในกลุ่มจังหวัดภาคตะวันออกเฉียงเหนือตอนล่าง ๒ กับศูนย์ปฏิบัติการกลุ่มจังหวัด

จังหวัด	ระยะทางห่างจากศูนย์ปฏิบัติการกลุ่มจังหวัด
ศรีสะเกษ	๖๑ กิโลเมตร
ยโสธร	๙๘ กิโลเมตร
อำนาจเจริญ	๗๕ กิโลเมตร

ที่มา : สำนักทะเบียน กรมการปกครอง พ.ศ. ๒๕๕๘

❖ ลักษณะภูมิประเทศ

กลุ่มจังหวัดภาคตะวันออกเฉียงเหนือตอนล่าง ๒ มีลักษณะภูมิประเทศ เป็นพื้นที่ลาดเอียงจากทิศตะวันตกลงไปทางทิศตะวันออก พื้นที่ทางตอนเหนือเป็นที่ราบสูง ภูเขา สลับกับพื้นที่แบบลูกคลื่น มีสภาพป่าและภูเขา มีแหล่งน้ำขนาดกลางและเป็นที่ราบลุ่มต่ำสลับซับซ้อนกับสันดินริมน้ำ

จังหวัดอุบลราชธานีตั้งอยู่บริเวณที่เรียกว่า แอ่งโคราช (Korat basin) สูงจากระดับน้ำทะเลปานกลางเฉลี่ย ๖๘ เมตร (๒๒๗ ฟุต) ลักษณะโดยทั่วไป เป็นที่ราบสูงต่ำสลับกัน ลาดเอียงไปทางตะวันออกมีแม่น้ำมูล ไหลผ่านกลางจังหวัด จากทิศตะวันตกมายังทิศตะวันออก ไหลลงสู่แม่น้ำโขง ที่อำเภอโขงเจียม มีลำน้ำที่สำคัญได้แก่ ลำเซบก ลำเซบาย ลำโดมใหญ่ ลำโดมน้อย และมีภูเขาซับซ้อนหลายแห่งบริเวณ

ชายแดนทางตอนใต้ มีเทือกเขาที่สำคัญ คือ เทือกเขาบรรทัด และเทือกเขาพนมดงรัก ซึ่งกั้นอาณาเขตระหว่างจังหวัดอุบลราชธานี กับสาธารณรัฐประชาธิปไตยประชาชนลาว และราชอาณาจักรกัมพูชา

จังหวัดศรีสะเกษ มีภูมิประเทศส่วนใหญ่เป็นที่ราบโดยพื้นที่ทางการเกษตร ประมาณ ๕,๓๔๐.๗๖ ตารางกิโลเมตร หรือ ๓,๓๓๗,๙๗๓ ไร่ คิดเป็นร้อยละ ๖๐.๔๒ พื้นที่ป่าไม้ ประมาณ ๗๒๑.๘๘ ตารางกิโลเมตร หรือ ๔๕๑,๑๗๒ ไร่ คิดเป็นประมาณร้อยละ ๘.๑๗ นอกจากนี้ยังมีพื้นที่เป็นที่อาศัยและอื่น ๆ อีกประมาณ ๒,๗๗๗.๓๔ ตารางกิโลเมตร หรือ ๑,๗๓๕,๘๔๐ ไร่ หรือคิดเป็นร้อยละ ๓๑.๔๒ ของพื้นที่ทั้งจังหวัด บริเวณที่ราบลุ่มส่วนใหญ่เป็นบริเวณแม่น้ำมูล ครอบคลุมพื้นที่บางส่วนของอำเภอราศีไศล ยางชุมน้อยและกันทรารมย์ เทือกเขาที่สำคัญคือเทือกเขาพนมดงรัก ซึ่งอยู่ด้านใต้ของจังหวัด กั้นเขตแดนไทย – กัมพูชา

จังหวัดยโสธร มีลักษณะภูมิประเทศ เป็นที่ราบสูง โดยมีพื้นที่เป็นรูปพระจันทร์เสี้ยว มีแม่น้ำชีไหลผ่านตอนใต้ของจังหวัด อยู่เหนือระดับน้ำทะเลประมาณ ๒๒๗ ฟุต มีพื้นที่เป็นภูเขา บางส่วนทางตอนเหนือของจังหวัดอยู่ในเทือกเขาภูพาน เขตอำเภอเลิงนกทา อำเภอภูคชชุม สภาพดินโดยทั่วไปเป็นดินทราย ไม่อุ้มน้ำ ทำการเกษตรไม่ค่อยดีนัก

จังหวัดอำนาจเจริญ มีภูมิประเทศโดยทั่วไปเป็นที่ลุ่ม มีเนินเขาเตี้ย ๆ ทอดยาวไปจรดจังหวัดอุบลราชธานีที่อำเภอขามเฒ่า ตั้งอยู่สูงจากระดับน้ำทะเลปานกลางเฉลี่ยประมาณ ๖๘ เมตร สภาพดินโดยทั่วไปเป็นดินร่วนปนทรายและดินลูกรังบางส่วน มีแม่น้ำโขงเป็นแนวกั้นจังหวัดอำนาจเจริญกับสาธารณรัฐประชาธิปไตยประชาชนลาวที่อำเภอขามเฒ่า

❖ ลักษณะภูมิอากาศ

กลุ่มจังหวัดภาคตะวันออกเฉียงเหนือตอนล่าง ๒ มีลักษณะภูมิอากาศร้อนเกือบตลอดปีและหนาวจัดในฤดูหนาว มีอุณหภูมิอยู่ระหว่าง ๑๒.๑ – ๔๑.๑ องศาเซลเซียส

จังหวัดอุบลราชธานี อยู่ในเขตที่มีปริมาณน้ำฝนค่อนข้างสูง เมื่อเทียบกับปริมาณน้ำฝนเฉลี่ยของจังหวัดอื่น ๆ ฤดูฝนจะเริ่มตั้งแต่เดือนพฤษภาคมเลยไปจนถึงปลายเดือนตุลาคม อุณหภูมิจะเริ่มลดต่ำลงตั้งแต่เดือนตุลาคมและสิ้นสุดปลายเดือนมกราคม จากนั้นจะเริ่มร้อนอบอ้าวไปจนถึงเดือนพฤษภาคม

จังหวัดศรีสะเกษ มีสภาพอากาศร้อนเกือบตลอดปี อุณหภูมิเฉลี่ยประมาณ ๑๕.๘ – ๓๕.๔ องศาเซลเซียส ความชื้นสัมพัทธ์เฉลี่ย ๓๑.๐-๙๖.๐ สภาพอากาศของศรีสะเกษแบ่งเป็น ๓ ฤดู โดยฤดูร้อนจะเริ่มตั้งแต่เดือนมีนาคมถึงพฤษภาคม ฤดูฝนเริ่มตั้งแต่เดือนมิถุนายนถึงเดือนตุลาคมและฤดูหนาวเริ่มตั้งแต่เดือนพฤศจิกายนถึงเดือนกุมภาพันธ์

จังหวัดยโสธร สภาพโดยทั่วไปเป็นที่ราบสูงและป่าโปร่ง อากาศจะร้อนจัดในฤดูร้อนและหนาวจัดในฤดูหนาว อุณหภูมิระหว่าง ๑๒.๑ – ๔๑.๑ องศาเซลเซียส

จังหวัดอำนาจเจริญ มีลักษณะภูมิอากาศแบบ Tropical Savannah คือ จะเห็นความแตกต่างของฤดูฝนและฤดูแล้งอย่างชัดเจนมีช่วงกลางวันยาวในฤดูร้อนและมีอุณหภูมิต่ำตลอดปี สภาพภูมิอากาศแบ่งเป็น ๓ ฤดู ฤดูฝนเริ่มตั้งแต่เดือนพฤษภาคมถึงกลางเดือนตุลาคม ส่วนฤดูหนาวเริ่มตั้งแต่เดือนพฤศจิกายนถึงมกราคม และฤดูร้อนเริ่มตั้งแต่เดือนกุมภาพันธ์ถึงเมษายน

❖ อุณหภูมิ

กลุ่มจังหวัดภาคตะวันออกเฉียงเหนือตอนล่าง ๒ มีอุณหภูมิระหว่าง ๑๒.๑ – ๔๑.๑ องศาเซลเซียส

❖ การใช้ที่ดิน

จากการสำรวจข้อมูลสภาพพื้นที่และการใช้ประโยชน์ที่ดิน โดยกรมพัฒนาที่ดินพบว่าพื้นที่ของกลุ่มจังหวัดส่วนใหญ่เป็นพื้นที่เพื่อการเกษตรกรรม ร้อยละ ๖๘.๕๕ รองลงมาคือพื้นที่ป่าไม้ ร้อยละ ๑๕.๖๔ พื้นที่เบ็ดเตล็ดร้อยละ ๗.๐๐ พื้นที่ชุมชน ร้อยละ ๔.๙๐ พื้นที่แหล่งน้ำ ร้อยละ ๓.๑๖ รายละเอียดดังตารางที่ ๓

ตารางที่ ๓ ขนาดและร้อยละการใช้ที่ดินตามประเภทการใช้งานของกลุ่มจังหวัดภาคตะวันออกเฉียงเหนือ
ตอนล่าง ๒ พ.ศ. ๒๕๕๘

กลุ่มจังหวัด / จังหวัด	พื้นที่ชุมชนและสิ่งปลูกสร้าง		พื้นที่เกษตรกรรม		พื้นที่ป่าไม้		พื้นที่แหล่งน้ำ		พื้นที่เบ็ดเตล็ด	
	ขนาด	ร้อยละ	ขนาด	ร้อยละ	ขนาด	ร้อยละ	ขนาด	ร้อยละ	ขนาด	ร้อยละ
กลุ่มจังหวัด	๙๗๗,๕๙๕	๔.๙๐	๑๓,๘๑๘,๑๘๐	๖๙.๒๙	๓,๑๑๙,๘๓๘	๑๕.๖๔	๖๓๐,๕๒๑	๓.๑๖	๑,๓๙๖,๒๐๒	๗.๐๐
อุบลราชธานี	๔๖๓,๒๐๓	๔.๗๑	๖,๑๖๕,๒๐๒	๖๒.๖๕	๑,๙๘๔,๑๔๓	๒๐.๑๖	๓๖๓,๒๔๐	๓.๖๙	๘๖๔,๗๔๓	๘.๗๙
ศรีสะเกษ	๒๙๔,๕๑๓	๕.๓๒	๔,๒๑๐,๕๓๘	๗๖.๑๙	๖๔๔,๔๓๒	๑๑.๖๗	๑๘๗,๖๙๖	๒.๖๗	๒๒๗,๘๐๖	๔.๑๕
ยโสธร	๑๒๗,๕๖๖	๔.๙๑	๑,๙๒๕,๗๘๗	๗๔.๐๒	๒๖๔,๖๗๑	๑๐.๑๘	๗๓,๔๗๓	๒.๘๒	๒๐๙,๕๕๓	๘.๐๗
อำนาจเจริญ	๙๒,๓๑๓	๔.๖๖	๑,๕๑๖,๖๕๓	๗๖.๗๗	๒๒๖,๕๙๒	๑๑.๔๗	๔๖,๑๑๒	๒.๓๔	๙๔,๑๑๐	๔.๗๖

ที่มา : http://www.ddd.go.th/web_OLP/report_research_NE.html สืบค้นข้อมูลเมื่อ ๙ ธันวาคม ๒๕๖๐

๒) ด้านเศรษฐกิจ

❖ โครงสร้างและขนาดเศรษฐกิจกลุ่มจังหวัด

กลุ่มจังหวัดภาคตะวันออกเฉียงเหนือตอนล่าง ๒ มีมูลค่าผลิตภัณฑ์มวลรวมจังหวัดในปี พ.ศ. ๒๕๕๗ คิดเป็น ๒๐๘,๑๘๒ ล้านบาท ซึ่งโดยภาพรวมมีมูลค่าลดลงจากปี ๒๕๕๗ รายละเอียดตามตารางที่ ๔

ตารางที่ ๔ มูลค่าผลิตภัณฑ์มวลรวม (GPP) ของจังหวัดในกลุ่มจังหวัดภาคตะวันออกเฉียงเหนือตอนล่าง ๒
หน่วย : ล้านบาท

กลุ่มจังหวัด / จังหวัด	๒๕๕๔	๒๕๕๕	๒๕๕๖	๒๕๕๗	๒๕๕๘
กลุ่มจังหวัด	๑๗๖,๐๙๒	๑๙๗,๐๒๑	๒๒๕,๖๐๐	๒๐๔,๕๑๖	๒๐๘,๑๘๒
อุบลราชธานี	๘๖,๘๗๐	๙๘,๔๓๘	๑๑๗,๒๑๖	๑๐๖,๐๕๐	๑๑๒,๖๒๑
ศรีสะเกษ	๕๔,๕๔๕	๖๐,๗๓๔	๖๕,๑๑๔	๕๙,๗๔๑	๕๘,๔๐๗
ยโสธร	๒๒,๑๓๐	๒๔,๐๓๒	๒๖,๙๓๑	๒๔,๒๐๔	๒๒,๘๗๐
อำนาจเจริญ	๑๒,๕๔๗	๑๓,๘๑๗	๑๖,๓๓๙	๑๔,๕๒๑	๑๔,๒๘๔

ที่มา : สำนักงานคณะกรรมการพัฒนาการเศรษฐกิจและสังคมแห่งชาติ

http://www.nesdb.go.th/main.php?filename=gross_regional สืบค้นเมื่อ ๑๕ ธันวาคม ๒๕๖๐

รายได้เฉลี่ยต่อหัวของประชากรกลุ่มจังหวัดมีแนวโน้มเพิ่มขึ้นทุกปี ตั้งแต่ พ.ศ. ๒๕๕๔-๒๕๕๖ รายละเอียดตามตารางที่ ๖ และเมื่อเปรียบเทียบกับรายได้และรายจ่ายของกลุ่มจังหวัด ตั้งแต่ปี พ.ศ. ๒๕๕๒ - ๒๕๕๖ พบว่า ประชาชนมีการใช้จ่ายลดลง แสดงถึงการเก็บออมหรือเหลือเก็บมากขึ้น ซึ่งมีลักษณะเช่นเดียวกับการใช้จ่ายภาพรวมของภาคตะวันออกเฉียงเหนือ รายละเอียดตามตารางที่ ๖

ตารางที่ ๕ รายได้เฉลี่ยต่อหัวของประชากรในกลุ่มจังหวัดภาคตะวันออกเฉียงเหนือตอนล่าง ๒

กลุ่มจังหวัด / จังหวัด	ปี พ.ศ. ๒๕๕๔ - ๒๕๕๘ (บาท)				
	๒๕๕๔	๒๕๕๕	๒๕๕๖	๒๕๕๗	๒๕๕๘
กลุ่มจังหวัดฯ	๑๙๑,๔๖๑	๒๑๒,๙๑๙	๒๔๓,๕๔๑	๒๒๐,๕๒๗	๒๒๐,๑๘๐
อุบลราชธานี	๔๙,๙๑๓	๕๖,๗๓๐	๖๗,๗๔๓	๖๑,๔๗๘	๖๕,๔๘๙
ศรีสะเกษ	๕๑,๗๘๘	๕๗,๘๑๓	๖๒,๑๗๑	๕๗,๒๓๒	๕๖,๑๓๗
ยโสธร	๔๕,๔๐๕	๔๙,๓๙๐	๕๕,๔๗๓	๔๙,๙๖๙	๔๗,๓๓๓
อำนาจเจริญ	๔๔,๓๕๕	๔๘,๙๘๖	๕๘,๑๕๔	๕๑,๘๘๘	๕๑,๒๒๑

ที่มา : สำนักงานคณะกรรมการพัฒนาการเศรษฐกิจและสังคมแห่งชาติ

http://www.nesdb.go.th/main.php?filename=gross_regional สืบค้นเมื่อ ๑๕ ธันวาคม ๒๕๖๐

ตารางที่ ๖ เปรียบเทียบรายได้และค่าใช้จ่ายเฉลี่ยต่อเดือน ต่อครัวเรือนของจังหวัดภายในกลุ่มจังหวัด พ.ศ. ๒๕๕๔ - ๒๕๕๘

ภาค / จังหวัด	พ.ศ. ๒๕๕๔			พ.ศ. ๒๕๕๖			พ.ศ. ๒๕๕๘		
	รายได้	รายจ่าย	ส่วนต่าง	รายได้	รายจ่าย	ส่วนต่าง	รายได้	รายจ่าย	ส่วนต่าง
ภาคตะวันออกเฉียงเหนือ	๑๘,๒๑๗	๑๔,๓๗๕	๓,๘๔๒	๑๙,๑๘๑	๑๕,๐๙๒	๔,๐๘๙	๒๑,๐๙๔	๑๗,๐๓๒	๔,๐๖๒
อุบลราชธานี	๒๑,๖๖๐	๑๖,๐๓๐	๕,๖๓๐	๒๒,๓๔๔	๑๓,๕๘๗	๘,๗๕๗	๒๐,๔๕๓	๑๓,๘๔๘	๖,๖๐๕
ศรีสะเกษ	๑๓,๙๔๔	๑๑,๖๗๒	๒,๒๗๒	๑๖,๒๐๗	๑๓,๓๖๘	๒,๘๓๙	๑๘,๗๙๓	๑๘,๑๒๔	๖๖๙
ยโสธร	๑๖,๗๖๗	๑๒,๘๔๒	๓,๙๒๕	๑๔,๔๑๘	๑๒,๕๔๙	๑,๘๖๙	๑๙,๕๑๘	๑๔,๔๕๓	๕,๐๖๕
อำนาจเจริญ	๑๕,๙๗๕	๑๔,๘๖๒	๑,๑๑๓	๑๗,๒๗๓	๑๔,๑๖๒	๓,๑๑๑	๒๑,๑๗๓	๑๗,๐๒๙	๔,๑๔๔

ที่มา : การสำรวจภาวะเศรษฐกิจและสังคมของครัวเรือน สำนักงานสถิติแห่งชาติ กระทรวงเทคโนโลยีสารสนเทศและการสื่อสาร พ.ศ.๒๕๕๘ <http://service.nso.go.th/nso/web/statseries/statseries๑๑.html> สืบค้นเมื่อ ๒๒ กรกฎาคม ๒๕๕๙

การวัดข้อมูลการพัฒนาในด้านต่าง ๆ โดยเฉพาะด้านเศรษฐกิจ ซึ่งสำนักงานคณะกรรมการพัฒนาการเศรษฐกิจและสังคมแห่งชาติ ได้กำหนดตัวชี้วัดการพัฒนาของกลุ่มจังหวัด จำนวน ๑๓ ตัวชี้วัด โดยเปรียบเทียบกับประเทศ พบว่า มีตัวชี้วัดที่อยู่ในเกณฑ์ดี สูงกว่าค่าเฉลี่ยของประเทศ จำนวน ๔ ตัวชี้วัด ประกอบด้วย อัตราการขยายตัวมูลค่าผลิตภัณฑ์กลุ่มจังหวัด อัตราการขยายตัวสาขาอุตสาหกรรมและเหมืองแร่ อัตราการขยายตัวของผลิตภาพแรงงานและอัตราการขยายตัวรายได้ท่องเที่ยว รายละเอียดตามตารางที่ ๗

ตารางที่ ๗ ข้อมูลตัวชี้วัดการพัฒนาของกลุ่มจังหวัดภาคตะวันออกเฉียงเหนือตอนล่าง ๒ พ.ศ. ๒๕๕๘

ตัวชี้วัด	ประเทศ	กลุ่มจังหวัด ฯ	หน่วย
ขนาดเศรษฐกิจกลุ่มจังหวัด	๓๕๒,๙๐๗.๒๐	๒๒๗,๗๘๘.๑๔	ล้านบาท
ขนาดเศรษฐกิจภาคเกษตร	๗๖,๔๙๘.๘๓	๗๑,๘๔๑.๖๗	ล้านบาท
ขนาดเศรษฐกิจสาขาอุตสาหกรรมและเหมืองแร่	๘๐,๘๘๗.๐๗	๒๐,๗๔๐.๖๒	ล้านบาท
ขนาดเศรษฐกิจภาคบริการ	๑๘๘,๑๘๑.๖๘	๑๓๕,๒๐๕.๘๖	ล้านบาท
อัตราการขยายตัวมูลค่าผลิตภัณฑ์กลุ่ม	๑.๐๓	๔.๙๖	ร้อยละ

ตัวชี้วัด	ประเทศ	กลุ่มจังหวัด ฯ	หน่วย
จังหวัด			
อัตราการขยายตัวภาคเกษตร	๐.๐๓	-๐.๗๑	ร้อยละ
อัตราการขยายตัวสาขาอุตสาหกรรมและเหมืองแร่	๐.๒๔	๑๘.๕๖	ร้อยละ
มูลค่าผลิตภัณฑ์กลุ่มจังหวัดเฉลี่ยต่อหัว	๑๑๑,๑๗๒.๓๙	๖๔,๒๘๒.๗๐	บาท/คน
ผลิตภาพแรงงาน	๑๑๐,๖๒๒.๐๒	๓๕,๑๒๑.๖๙	บาท/คน
อัตราการขยายตัวของผลิตภาพแรงงาน	๐.๗๐	๕.๖๕	ร้อยละ
อัตราการว่างงาน	๐.๘๓	๐.๙๕	ร้อยละ
รายได้การท่องเที่ยว	๒๐,๔๐๕.๑๙	๑๗,๗๕๕.๐๗	ล้านบาท
อัตราการขยายตัวรายได้ท่องเที่ยว	๑๓.๑๐	๑๓.๕๕	ร้อยละ

ที่มา : สำนักงานคณะกรรมการพัฒนาการเศรษฐกิจและสังคมแห่งชาติ พ.ศ. ๒๕๕๘

❖ ข้อมูลด้านการธุรกิจและการค้าชายแดน

การประกอบการด้านธุรกิจการค้าของจังหวัดภาคตะวันออกเฉียงเหนือตอนล่าง ๒ ส่วนใหญ่เป็นธุรกิจทางด้านเกษตร การค้าปลีก คำส่งและการบริการ นอกจากนี้ยังมีการนำเข้า ส่งออก สินค้า โดยเฉพาะสินค้าการเกษตร เนื่องจากกลุ่มจังหวัดมีอาณาเขตติดต่อกับประเทศเพื่อนบ้านถึง ๓ จังหวัด การขยายตัวทางเศรษฐกิจของกลุ่มจังหวัด มีการขยายตัวอย่างช้า ๆ เนื่องจากความแตกต่างกันของขนาดเศรษฐกิจและทรัพยากรภายในกลุ่มจังหวัด

นอกจากนี้แล้ว กลุ่มจังหวัดภาคตะวันออกเฉียงเหนือตอนล่าง ๒ มีอาณาเขตติดต่อกับประเทศเพื่อนบ้าน ๒ ประเทศ คือ สาธารณรัฐประชาธิปไตยประชาชนลาวและราชอาณาจักรกัมพูชา โดยมีจังหวัดที่ติดต่อกับประเทศดังกล่าว ๓ จังหวัด คือ อุบลราชธานี ศรีสะเกษและอำนาจเจริญ ทำให้มีจุดผ่านแดนทั้งจุดผ่านแดนถาวรและจุดผ่อนปรน รวม ๙ ช่องทาง ดังตารางที่ ๘

ตารางที่ ๘ จุดผ่านแดนถาวรและจุดผ่อนปรนของกลุ่มจังหวัดภาคตะวันออกเฉียงเหนือตอนล่าง ๒

จังหวัด	จุดผ่านแดนถาวร	จุดผ่อนปรน
อุบลราชธานี	ด่านพรมแดนช่องเม็ก อำเภอสิรินธร ด่านพรมแดนปากแซง อำเภอนาตาล	หน้าที่ว่าการอำเภอเขมราฐ บ้านสองคอน อำเภอโพธิ์ไทร บ้านด่านเก่า อำเภอโขงเจียม ช่องตาอุ อำเภอบุญศรี ช่องอานม้า อำเภอน้ำยืน
ศรีสะเกษ	ด่านพรมแดนช่องสะงำ อำเภอภูสิงห์	-
อำนาจเจริญ	-	บ้านยักษ์คุ อำเภوخามาน

ที่มา : ด้านศุลกากรในภาคตะวันออกเฉียงเหนือตอนล่าง ๒ พ.ศ. ๒๕๕๗

สำหรับมูลค่าการค้าชายแดนของกลุ่มจังหวัดภาคตะวันออกเฉียงเหนือตอนล่าง ๒ พ.ศ. ๒๕๕๗ – ๒๕๕๙ พบว่า กลุ่มจังหวัดได้เปรียบดุลการค้าทุกปีและมีแนวโน้มเพิ่มขึ้น โดยในปี ๒๕๕๙ มีมูลค่าการค้า ๑๙,๐๖๐.๖๗ ล้านบาท ได้เปรียบดุลการค้า ๙,๙๘๒.๓๗ ล้านบาทเพิ่มขึ้นจากปี ๒๕๕๘ ซึ่งจังหวัดอุบลราชธานี เป็นจังหวัดที่มีมูลค่าการค้าสูงที่สุด โดยมีข้อมูลดังตารางที่ ๙ และ ตารางที่ ๑๐

ตารางที่ ๙ ข้อมูลการค้าชายแดนของกลุ่มจังหวัดภาคตะวันออกเฉียงเหนือตอนล่าง ๒

หน่วย : ล้านบาท

กลุ่มจังหวัด / จังหวัด	พ.ศ. ๒๕๕๗		พ.ศ. ๒๕๕๘		พ.ศ. ๒๕๕๙	
	สินค้านำเข้า	สินค้าส่งออก	สินค้านำเข้า	สินค้าส่งออก	สินค้านำเข้า	สินค้าส่งออก
กลุ่มจังหวัด	๑,๘๓๕.๖๒	๑๖,๖๑๓.๕๓	๓,๕๗๔.๘๖	๑๔,๙๕๘.๒๘	๔,๕๓๙.๑๕	๑๔,๕๒๑.๕๐
อุบลราชธานี	๑,๗๖๓.๑๒	๑๕,๕๘๐.๙๘	๓,๓๖๑.๒๙	๑๔,๐๔๕.๔๕	๔,๔๕๖.๗๖	๑๓,๖๖๒.๒๑
ศรีสะเกษ	๖๕.๙๐	๙๖๐.๔๖	๒๐๒.๒๔	๘๓๖.๐๗	๘๒.๓๙	๘๒๗.๓๒
อำนาจเจริญ	๖.๖๐	๗๒.๐๙	๑๑.๓๓	๗๖.๗๖	๐	๓๑.๙๙

ที่มา : เว็บไซต์กระทรวงพาณิชย์ (<http://www.aecthaibiz.com/pcocaecreport/fm/factsheet.aspx>)

สืบค้นเมื่อ ๒๓ ธันวาคม ๒๕๖๐

ตารางที่ ๑๐ มูลค่าการค้าชายแดนและดุลการค้าของกลุ่มจังหวัดภาคตะวันออกเฉียงเหนือ

ตอนล่าง ๒ พ.ศ. ๒๕๕๖-๒๕๕๘

หน่วย ล้านบาท

กลุ่มจังหวัด / จังหวัด	พ.ศ. ๒๕๕๖		พ.ศ. ๒๕๕๗		พ.ศ. ๒๕๕๘	
	มูลค่าการค้าชายแดน	ดุลการค้า	มูลค่าการค้าชายแดน	ดุลการค้า	มูลค่าการค้าชายแดน	ดุลการค้า
กลุ่มจังหวัด	๑๘,๔๔๙.๑๕	๑๔,๗๗๗.๙๑	๑๘,๕๓๓.๑๔	๑๑,๓๘๓.๐๘	๑๙,๐๖๐.๖๗	๙,๙๘๒.๓๗
อุบลราชธานี	๑๗,๓๔๔.๑๐	๑๓,๘๑๗.๘๖	๑๗,๔๐๖.๗๔	๑๐,๖๘๔.๑๖	๑๘,๑๑๘.๙๗	๙,๒๐๕.๔๕
ศรีสะเกษ	๑,๐๒๖.๓๖	๘๙๔.๕๖	๑,๐๓๘.๓๑	๖๓๓.๘๓	๙๐๙.๗๑	๗๔๔.๙๓
อำนาจเจริญ	๗๘.๖๙	๖๕.๔๙	๘๘.๐๙	๖๕.๐๙	๓๑.๙๙	๓๑.๙๙

ที่มา : เว็บไซต์กระทรวงพาณิชย์ (<http://www.aecthaibiz.com/pcocaecreport/fm/factsheet.aspx>)

สืบค้นเมื่อ ๒๓ ธันวาคม ๒๕๖๐

❖ ศักยภาพด้านพืชเศรษฐกิจ

พืชเศรษฐกิจที่สำคัญที่มีการเพาะปลูกและทำรายได้ให้กับจังหวัดในกลุ่มจังหวัด ฯ มากที่สุด ๕ อันดับแรก ได้แก่ ข้าว มีพื้นที่เพาะปลูกรวมกันถึง ๙,๗๐๗,๐๙๕ ไร่ รองลงมาคือ มันสำปะหลัง ๗๓๓,๐๔๗ ไร่ ยางพารา ๖๑๓,๑๘๗ ไร่ ผลไม้ ๑๔๐,๘๓๖ ไร่ และอ้อย ๑๒๘,๔๗๐ ไร่รายละเอียดดังตารางที่ ๑๑

ตารางที่ ๑๑ พืชเศรษฐกิจที่สำคัญของกลุ่มจังหวัดภาคตะวันออกเฉียงเหนือตอนล่าง ๒

กลุ่มจังหวัด / จังหวัด	พื้นที่เพาะปลูก (ไร่)					รวม
	ข้าว	มันสำปะหลัง	ยางพารา	ผลไม้	อ้อย	
กลุ่มจังหวัด	๙,๗๐๗,๐๙๕	๗๓๓,๐๔๗	๖๑๓,๑๘๗	๑๔๐,๘๓๖	๑๒๘,๔๗๐	๑๑,๓๒๒,๖๓๕
อุบลราชธานี	๔,๒๙๘,๘๗๘	๔๓๕,๖๐๕	๓๒๓,๕๙๕	๑๒๘,๐๖๗	๑๕,๗๗๗	๕,๒๐๑,๙๒๒
ศรีสะเกษ	๓,๑๐๓,๓๘๘	๑๔๘,๒๓๕	๑๙๓,๓๕๑	๓,๘๙๑	๒๒,๐๖๔	๓,๔๗๐,๙๒๙
ยโสธร	๑,๒๘๐,๕๗๗	๘๘,๓๒๗	๕๘,๘๕๓	๗๑๒	๔๖,๘๐๓	๑,๔๗๕,๒๗๒
อำนาจเจริญ	๑,๐๒๔,๒๕๒	๖๐,๘๘๐	๓๗,๓๘๘	๘,๑๖๖	๔๓,๘๒๖	๑,๑๗๔,๕๕๒

ที่มา : สำนักงานเศรษฐกิจการเกษตร พ.ศ. ๒๕๕๘ สำนักงานคณะกรรมการอ้อยและน้ำตาลทราย

สืบค้นเมื่อ ๒๒ กรกฎาคม ๒๕๕๙

เมื่อตรวจสอบพื้นที่เพาะปลูกและผลผลิต (กก./ไร่) ของข้าวนาปีของกลุ่มจังหวัด ซึ่งเป็นพืชเศรษฐกิจของกลุ่มจังหวัด เปรียบเทียบกับภาคตะวันออกเฉียงเหนือ ระหว่างปีพ.ศ. ๒๕๕๔-๒๕๕๗ พบว่าภาพรวมมีผลผลิตต่อไร่สูงกว่าระดับภาคเล็กน้อย ยกเว้นปี พ.ศ. ๒๕๕๗ ที่มีผลผลิตต่อไร่ต่ำกว่าภาคตะวันออกเฉียงเหนือเล็กน้อย รายละเอียดตามตารางที่ ๑๒

ตารางที่ ๑๒ เปรียบเทียบเนื้อที่เพาะปลูกและผลผลิต (กก./ไร่) ของข้าวนาปีกลุ่มจังหวัดภาคตะวันออกเฉียงเหนือตอนล่าง ๒ พ.ศ. ๒๕๕๔-๒๕๕๗

กลุ่มจังหวัด / จังหวัด	พ.ศ. ๒๕๕๔		พ.ศ. ๒๕๕๕		พ.ศ. ๒๕๕๖		พ.ศ. ๒๕๕๗	
	เนื้อที่เพาะปลูก (ไร่)	ผลผลิต (กก./ไร่)	เนื้อที่เพาะปลูก (ไร่)	ผลผลิต (กก./ไร่)	เนื้อที่เพาะปลูก (ไร่)	ผลผลิต (กก./ไร่)	เนื้อที่เพาะปลูก (ไร่)	ผลผลิต (กก./ไร่)
ภาคตะวันออกเฉียงเหนือ	๓๙,๕๖๕,๓๙๒	๓๔๐	๓๙,๔๘๗,๒๒๐	๓๑๒	๓๗,๐๖๖,๖๒๙	๓๓๒	๓๗,๐๓๐,๓๓๕	๓๓๗
กลุ่มจังหวัด	๙,๖๖๔,๔๕๙	๓๔๔	๙,๗๔๒,๔๙๘	๓๑๓	๙,๒๒๙,๙๐๑	๓๓๒	๙,๑๗๐,๓๑๒	๓๓๔
อุบลราชธานี	๔,๒๗๓,๑๑๑	๓๒๗	๔,๓๑๔,๘๓๑	๓๓๒	๓,๘๙๑,๕๓๕	๓๒๕	๓,๘๕๒,๒๙๖	๓๑๑
ศรีสะเกษ	๓,๐๙๙,๕๗๒	๓๗๖	๓,๐๕๓,๕๓๗	๓๕๓	๓,๐๒๐,๐๘๗	๓๔๕	๓,๐๐๑,๑๙๐	๓๕๙
ยโสธร	๑,๒๗๕,๐๑๔	๓๔๕	๑,๓๔๙,๒๒๙	๒๙๙	๑,๓๕๓,๙๗๖	๓๒๘	๑,๓๕๓,๒๓๑	๓๔๔
อำนาจเจริญ	๑,๐๑๖,๗๖๒	๓๒๘	๑,๐๒๙,๙๐๑	๒๖๙	๙๖๔,๓๐๓	๓๒๙	๙๖๓,๕๙๕	๓๒๐

ที่มา : สำนักงานเศรษฐกิจการเกษตร พ.ศ. ๒๕๕๙

<http://www.oae.go.th/download/prcai/DryCrop/majorrice๒๕๕๗-๕๘/๑.pdf>

<http://www.oae.go.th/download/prcai/DryCrop/majorrice๒๕๕๖-๕๗/๑.pdf>

<http://www.oae.go.th/download/prcai/DryCrop/majorrice๒๕๕๕-๕๖/๑.pdf> สืบค้นเมื่อ ๒๑ กรกฎาคม ๒๕๕๙

❖ ข้อมูลด้านการปศุสัตว์

ในปี พ.ศ. ๒๕๕๘ กรมปศุสัตว์ได้รายงานข้อมูลสถานการณ์ด้านการปศุสัตว์ในประเทศ โดยในพื้นที่กลุ่มจังหวัดภาคตะวันออกเฉียงเหนือตอนล่าง ๒ มีข้อมูลด้านการปศุสัตว์ที่สำคัญ คือ จังหวัดอุบลราชธานี เป็นจังหวัดที่มีจำนวนโคและกระบือมากเป็นอันดับ ๒ ของประเทศ นอกจากนี้ ยังมีจำนวนปศุสัตว์ที่สำคัญในพื้นที่ ดังนี้

ตารางที่ ๑๓ จำนวนเกษตรกรผู้เลี้ยงสัตว์และพื้นที่ปลูกหญ้าอาหารสัตว์ ประจำปี ๒๕๕๘

กลุ่มจังหวัด / จังหวัด	เกษตรกรผู้เลี้ยงสัตว์ (ครัวเรือน)	พื้นที่ปลูกหญ้า/พืชอาหารสัตว์ (ไร่)	พื้นที่ทุ่งหญ้าสาธารณะ (ไร่)
กลุ่มจังหวัด ฯ	๒๗๓,๕๘๔.๐๐	๓๖,๒๖๗.๗๕	๒๐๔,๔๒๑.๒๕
อุบลราชธานี	๑๐๒,๙๑๕	๑๒,๐๖๓.๐๐	๖๑,๗๙๘.๐๐
ศรีสะเกษ	๑๐๓,๒๐๗	๗,๖๘๑.๐๐	๙๐,๐๐๒.๐๐
ยโสธร	๔๑,๒๗๔	๘,๘๗๖.๐๐	๑๖,๕๗๕.๗๕
อำนาจเจริญ	๒๖,๑๘๘	๗,๖๔๗.๗๕	๓๖,๐๔๕.๕๐

ที่มา : รายงานข้อมูลจำนวนปศุสัตว์ กรมปศุสัตว์ ประจำปี ๒๕๕๘

ตารางที่ ๑๔ จำนวนเกษตรกรผู้เลี้ยงโคเนื้อ รายจังหวัด ประจำปี ๒๕๕๘

จังหวัด	โคเนื้อ							
	โคพื้นเมือง		โคพันธุ์และลูกผสม		โคขุน		โคเนื้อทั้งหมด	
	จำนวน (ตัว)	เกษตรกร (ครัวเรือน)	จำนวน (ตัว)	เกษตรกร (ครัวเรือน)	จำนวน (ตัว)	เกษตรกร (ครัวเรือน)	จำนวน (ตัว)	เกษตรกร (ครัวเรือน)
กลุ่มจังหวัด	๓๘๘,๙๘๐	๑๐๑,๖๕๖	๑๒๘,๖๓๘	๓๙,๑๖๔	๒,๓๐๕	๘๘๖	๕๑๙,๙๒๓	๑๓๕,๓๒๗
อุบลราชธานี	๑๗๗,๐๕๐	๔๖,๒๗๓	๒๔,๘๗๓	๘,๖๖๔	๕๐๘	๓๔๐	๒๐๒,๔๓๑	๕๑,๙๓๘
ศรีสะเกษ	๑๗๔,๘๑๓	๔๓,๑๓๗	๓๐,๓๘๕	๘,๖๒๑	๘๓๐	๒๒๑	๒๐๖,๐๒๘	๕๐,๑๐๑
ยโสธร	๑๗,๘๑๐	๕,๓๐๐	๔๙,๕๒๐	๑๔,๘๙๐	๖๙๑	๑๘๘	๖๘,๐๒๑	๑๙,๗๒๗
อำนาจเจริญ	๑๙,๓๐๗	๖,๙๔๖	๒๓,๘๖๐	๖,๙๘๙	๒๗๖	๑๓๗	๔๓,๔๔๓	๑๓,๕๖๑

ที่มา : รายงานข้อมูลจำนวนปศุสัตว์ กรมปศุสัตว์ ประจำปี ๒๕๕๘

จากตารางที่ ๑๔ ข้อมูลจำนวนเกษตรกรและโคเนื้อในพื้นที่กลุ่มจังหวัดภาคตะวันออกเฉียงเหนือ ตอนล่าง ๒ พบว่า ในปี พ.ศ. ๒๕๕๘ จังหวัดศรีสะเกษ และจังหวัดอุบลราชธานี มีปริมาณการเลี้ยงโคมากที่สุด รวมกันถึง ๔๐๘,๔๕๙ ตัว ซึ่งเป็นจังหวัดที่มีจำนวนโคมากที่สุดเป็นอันดับที่ ๓ และ ๔ ของประเทศ ขณะที่จังหวัดยโสธรและจังหวัดอำนาจเจริญก็มีกลุ่มเกษตรกรผู้เลี้ยงโค ถึงแม้จะไม่มากแต่ก็เพียงพอในการที่จะเป็นแหล่งวัตถุดิบเสริมความต้องการของกลุ่มจังหวัด ในการที่จะพัฒนาไปสู่การส่งเสริมการเลี้ยงหรือการแปรรูปโคเนื้อในพื้นที่ต่อไป

ตารางที่ ๑๕ จำนวนเกษตรกรและกระบือ รายจังหวัดประจำปี ๒๕๕๘

กลุ่มจังหวัด จังหวัด	กระบือ				
	ผู้ (ตัว)	เมีย (ตัว)		รวม (ผู้+เมีย) (ตัว)	เกษตรกร (ครัวเรือน)
		แรกเกิดจนถึง โคสาว	ตั้งท้อง แรกขึ้นไป		
กลุ่มจังหวัด	๔๙,๐๐๐	๗๕,๓๖๗	๔๖,๖๑๔	๑๗๐,๙๘๔	๕๐,๔๙๓
อุบลราชธานี	๒๓,๕๓๖	๓๑,๖๕๓	๑๙,๔๗๑	๗๔,๖๖๐	๒๒,๕๘๖
ศรีสะเกษ	๑๙,๙๗๒	๓๓,๑๐๕	๑๗,๕๔๕	๗๐,๖๒๒	๑๙,๒๙๐
ยโสธร	๓,๓๙๑	๖,๒๒๔	๖,๕๐๘	๑๖,๑๒๓	๕,๒๒๑
อำนาจเจริญ	๒,๑๐๑	๔,๓๘๕	๓,๐๙๐	๙,๕๗๖	๓,๓๙๖

ที่มา : รายงานข้อมูลจำนวนปศุสัตว์ กรมปศุสัตว์ ประจำปี ๒๕๕๘

ในกลุ่มจังหวัดภาคตะวันออกเฉียงเหนือตอนล่าง ๒ จังหวัดอุบลราชธานีเป็นจังหวัดที่มีการเลี้ยงกระบือมากที่สุด ๗๔,๖๖๐ ตัว จำนวนครัวเรือนที่เลี้ยงกระบือ ๒๒,๕๘๖ ครัวเรือน รองลงมาคือจังหวัดศรีสะเกษ ๗๐,๖๒๒ ตัว ๑๙,๒๙๐ ครัวเรือน จังหวัดยโสธร ๑๖,๑๒๓ ตัว ๕,๒๒๑ ครัวเรือน และจังหวัดอำนาจเจริญ ๙,๕๗๖ ตัว ๓,๓๙๖ ครัวเรือน ตามลำดับ

ตารางที่ ๑๖ จำนวนสุกร ไก่ เป็ด แพะและแกะ ประจำปี ๒๕๕๘

กลุ่มจังหวัด / จังหวัด	จำนวนสัตว์เศรษฐกิจที่สำคัญในพื้นที่				
	สุกร	ไก่	เป็ด	แพะ	แกะ
กลุ่มจังหวัด	๒๕๖,๕๔๐	๑๒,๐๑๙,๖๗๑	๘๙๙,๙๙๕	๔๒๕	๙๓
อุบลราชธานี	๑๓๑,๒๑๕	๖,๙๐๔,๕๓๐	๔๑๐,๔๐๒	๑๐๑	๑๕
ศรีสะเกษ	๖๗,๗๖๐	๒,๘๗๒,๗๔๘	๓๔๐,๔๒๙	๒๒๓	๗๘
ยโสธร	๓๕,๓๗๕	๑,๒๘๖,๑๘๒	๙๓,๖๒๖	๓๒	๐
อำนาจเจริญ	๒๒,๑๙๐	๙๕๖,๒๑๑	๕๕,๕๓๘	๖๙	๐

ที่มา : รายงานข้อมูลจำนวนปศุสัตว์ กรมปศุสัตว์ ประจำปี ๒๕๕๘

จากตารางที่ ๑๖ จะเห็นว่านอกจากโคเนื้อและกระบือ ที่มีปริมาณการเลี้ยงมากในกลุ่มจังหวัดภาคตะวันออกเฉียงเหนือตอนล่าง ๒ แล้ว ยังมีสัตว์เศรษฐกิจที่สำคัญในพื้นที่ ได้แก่ สุกรที่มีปริมาณการเลี้ยงรวมกัน ๒๕๖,๕๔๐ ตัว ไก่ ๑๒,๐๑๙,๖๗๑ ตัว เป็ด ๘๙๙,๙๙๕ ตัว ส่วนแพะและแกะนั้น มีปริมาณไม่มากนัก ทั้งนี้ เนื่องจากไม่เป็นที่นิยมในการบริโภคของคนในพื้นที่

❖ ข้อมูลด้านอุตสาหกรรม

กลุ่มจังหวัดภาคตะวันออกเฉียงเหนือตอนล่าง ๒ มีการลงทุนและประกอบกิจการด้านอุตสาหกรรมกระจายตัวในจังหวัดต่าง ๆ ครอบคลุมจังหวัด โดยมีจำนวนโรงงานรวมกัน ๗,๘๑๕ โรง มีเงินลงทุนหมุนเวียนทั้งสิ้น ๖๒,๕๔๐,๐๐๐,๐๐๐ บาท และมีแรงงานในภาคอุตสาหกรรมจำนวน ๓๙,๑๒๙ คน โดยจังหวัดอุบลราชธานี ยังเป็นจังหวัดที่มีจำนวนโรงงานมากกว่าทุกจังหวัด โดยเฉลี่ยประมาณร้อยละ ๕๐ รายละเอียดตามตารางที่ ๑๗

ตารางที่ ๑๗ จำนวนโรงงานอุตสาหกรรมของกลุ่มจังหวัดภาคตะวันออกเฉียงเหนือตอนล่าง ๒ จำแนกรายจังหวัด ณ สิ้นปี พ.ศ. ๒๕๕๘

กลุ่มจังหวัด / จังหวัด	จำนวนโรงงาน	เงินลงทุน (ล้านบาท)	การจ้างงาน (คน)
กลุ่มจังหวัด	๗,๘๑๕	๖๒,๕๔๐	๓๙,๑๒๙
อุบลราชธานี	๔,๔๖๕	๔๔,๓๕๙.๘๐	๒๔,๑๒๐
ศรีสะเกษ	๒,๐๐๗	๑๑,๕๓๗.๔๔	๗,๖๗๗
ยโสธร	๙๔๑	๓,๙๖๓.๔๖	๔,๘๓๙
อำนาจเจริญ	๔๐๒	๒,๖๗๘.๙๘	๒,๔๙๓

ที่มา : กรมโรงงานอุตสาหกรรม กระทรวงอุตสาหกรรม พ.ศ. ๒๕๕๙

<http://www.diw.go.th/hawk/content.php?mode=spss๕๙> สืบค้นเมื่อ ๒๒ กรกฎาคม ๒๕๕๙

๓) ด้านสังคมและความมั่นคง

❖ ข้อมูลด้านสังคมและคุณภาพชีวิต

กลุ่มจังหวัดภาคตะวันออกเฉียงเหนือตอนล่าง ๒ มีประชากรวัยแรงงานรวมกันทั้งสิ้น ๒,๗๕๙,๙๘๑ คน เป็นประชากรวัยแรงงานที่มีอายุระหว่าง ๑๕-๖๐ ปี จำนวน ๑,๙๗๖,๒๖๑ คน คิดเป็นร้อยละ ๗๑.๖๐ และมีงานทำจำนวน ๑,๙๕๑,๘๐๓ คน คิดเป็นร้อยละ ๙๘.๗๖ ของวัยแรงงานทั้งหมด รายละเอียดดังแสดงในตารางที่ ๑๘

ตารางที่ ๑๘ จำนวนประชากรวัยแรงงาน ผู้มีงานทำและผู้ว่างงานของกลุ่มจังหวัดภาคตะวันออกเฉียงเหนือตอนล่าง ๒ พ.ศ. ๒๕๕๘

ภาค/จังหวัด	ประชากรวัยแรงงาน (อายุ ๑๕ ปีขึ้นไป) ผู้มีงานทำและผู้ว่างงาน						
	ประชากรรวม	วัยแรงงาน		ผู้มีงานทำ		ผู้ว่างงาน	
		จำนวน	ร้อยละ	จำนวน	ร้อยละ	จำนวน	ร้อยละ
ภาคตะวันออกเฉียงเหนือ	๑๔,๘๗๖,๘๓๑	๙,๙๘๗,๗๑๑	๖๗.๑๔	๙,๙๐๓,๕๐๗	๙๙.๑๖	๕๒,๒๖๔	๐.๕๒
กลุ่มจังหวัด ๖	๒,๗๕๙,๙๘๑	๑,๙๗๖,๒๖๑	๗๑.๖๐	๑,๙๕๑,๘๐๓	๙๘.๗๖	๘,๓๕๖	๐.๔๒
อุบลราชธานี	๑,๓๕๓,๒๕๑	๙๓๖,๕๗๙	๖๙.๒๑	๙๑๕,๕๑๑	๙๗.๗๕	๕,๑๘๔	๐.๕๕
ศรีสะเกษ	๘๐๔,๑๑๔	๕๙๔,๗๕๗	๗๓.๙๖	๕๙๒,๘๕๗	๙๙.๖๘	๑,๗๙๑	๐.๓๐
ยโสธร	๓๘๓,๐๔๔	๒๘๓,๕๙๘	๗๓.๙๔	๒๘๒,๓๑๙	๙๙.๕๕	๑,๒๗๙	๐.๔๕
อำนาจเจริญ	๒๑๙,๐๗๖	๑๖๑,๓๒๗	๗๓.๖๔	๑๖๑,๑๑๖	๙๙.๘๗	๒๑๐	๐.๐๖

ที่มา : การสำรวจภาวะการทำงานของประชากร สำนักงานสถิติแห่งชาติ กระทรวงเทคโนโลยีสารสนเทศและการสื่อสาร <http://service.nso.go.th/nso/web/statseries/statseries๐๓.html> สืบค้นเมื่อ ๒๒ กรกฎาคม ๒๕๕๙

ตารางที่ ๑๙ จำนวนแรงงานต่างด้าวในกลุ่มจังหวัดภาคตะวันออกเฉียงเหนือตอนล่าง ๒ พ.ศ. ๒๕๕๕-๒๕๕๗

กลุ่มจังหวัด/จังหวัด	จำนวนแรงงานต่างด้าว		
	พ.ศ. ๒๕๕๕	พ.ศ. ๒๕๕๖	พ.ศ. ๒๕๕๗
กลุ่มจังหวัด	๑,๖๑๔	๒,๘๒๕	๘,๐๖๕
อุบลราชธานี	๙๓๒	๒,๑๖๐	๖,๘๔๕
ศรีสะเกษ	๕๘๖	๔๔๓	๑,๐๓๑
ยโสธร	๔๔	๑๘๔	๑๔๗
อำนาจเจริญ	๕๒	๓๘	๔๒

ที่มา : สำนักงานแรงงานจังหวัดในกลุ่มจังหวัด พ.ศ. ๒๕๕๘

❖ ศักยภาพด้านการประกอบอาชีพ

ประชากรในกลุ่มจังหวัดภาคตะวันออกเฉียงเหนือตอนล่าง ๒ ส่วนใหญ่ประกอบอาชีพเกษตรกรรม ได้แก่ การทำนา ทำไร่ คิดเป็นร้อยละ ๖๓.๑๗ ที่เหลือประกอบอาชีพนอกภาคการเกษตร เช่น พาณิชยกรรมและบริการ ร้อยละ ๑๖.๒๗ การอุตสาหกรรม ร้อยละ ๙.๕๑ รับจ้างร้อยละ ๑๐.๓๗ และอาชีพอื่น ๆ ร้อยละ ๐.๒๓

ตารางที่ ๒๐ ร้อยละของการประกอบอาชีพของประชาชนในกลุ่มจังหวัดภาคตะวันออกเฉียงเหนือตอนล่าง ๒

ภาค/จังหวัด	ผู้มีงานทำ	เกษตรกรรม		อุตสาหกรรม		พาณิชยกรรมและบริการ		ลูกจ้างในครัวเรือน		อื่น ๆ	
		จำนวน	ร้อยละ	จำนวน	ร้อยละ	จำนวน	ร้อยละ	จำนวน	ร้อยละ	จำนวน	ร้อยละ
ภาคตะวันออกเฉียงเหนือ	๙,๗๑๗,๘๕๖	๕,๕๕๘,๑๒๐	๕๖.๑๒	๑,๒๘๖,๗๗๗	๑๒.๙๙	๒,๐๒๑,๔๗๓	๒๐.๔๑	๑,๐๐๙,๘๔๙	๑๐.๒๐	๒๗,๒๘๙	๐.๒๘
กลุ่มจังหวัด ฯ	๑,๙๕๕,๘๐๓	๑,๒๓๒,๙๑๔	๖๓.๑๗	๑๘๕,๖๓๖	๙.๕๑	๓๒๖,๓๔๒	๑๖.๗๒	๒๐๒,๓๖๕	๑๐.๓๗	๔,๕๕๕	๐.๒๓
อุบลราชธานี	๙๑๕,๕๑๑	๕๑๒,๗๕๕	๕๖.๐๑	๑๑๗,๐๔๒	๑๒.๗๘	๑๘๒,๙๖๙	๑๙.๙๙	๑๐๐,๖๐๘	๑๐.๙๙	๒,๑๓๘	๐.๒๓
ศรีสะเกษ	๕๙๒,๘๕๗	๔๑๕,๙๙๐	๗๐.๑๗	๓๕,๓๐๕	๕.๙๖	๘๑,๙๕๘	๑๓.๘๒	๕๗,๖๕๖	๙.๗๓	๑,๙๔๗	๐.๓๓
ยโสธร	๒๘๒,๓๑๙	๑๙๖,๑๖๐	๖๙.๔๘	๒๐,๒๓๒	๗.๑๗	๓๘,๕๕๙	๑๓.๖๕	๒๗,๒๖๓	๙.๖๖	๑๑๔	๐.๐๔
อำนาจเจริญ	๑๖๑,๑๑๖	๑๐๘,๐๐๙	๖๗.๐๕	๑๓,๐๕๗	๘.๑๐	๒๒,๘๖๖	๑๔.๑๙	๑๖,๘๓๘	๑๐.๔๕	๓๔๖	๐.๒๑

ที่มา : สำนักงานสถิติแห่งชาติ สืบค้นข้อมูลเมื่อ ๒๒ กรกฎาคม ๒๕๕๙

❖ ข้อมูลด้านการศึกษา

กลุ่มจังหวัดภาคตะวันออกเฉียงเหนือตอนล่าง ๒ มีระบบการศึกษาทั้งรูปแบบการศึกษาในระบบโรงเรียนและนอกระบบโรงเรียน ตั้งแต่ก่อนประถมศึกษาจนถึงระดับอุดมศึกษา ข้อมูลการศึกษา พ.ศ. ๒๕๕๗ กลุ่มจังหวัดภาคตะวันออกเฉียงเหนือตอนล่าง ๒ มีจำนวนสถานศึกษารวม ๓,๐๖๗ แห่ง มีครูอาจารย์และบุคลากรทางการศึกษาจำนวน ๔๓,๕๕๘ คน มีนักเรียนนักศึกษาจำนวน ๘๑๒,๗๑๙ คน สัดส่วนระหว่างครูต่อนักเรียน จำนวน ๑:๑๘.๖๔ คน

ตารางที่ ๒๑ จำนวนสถานศึกษาของกลุ่มจังหวัดภาคตะวันออกเฉียงเหนือตอนล่าง ๒

กลุ่มจังหวัด/จังหวัด	จำนวนสถานศึกษาจำแนกตามระดับ			รวม
	อุดมศึกษา	มัธยมศึกษา	ประถมศึกษา	
กลุ่มจังหวัด	๘	๑๘๗	๒,๘๗๒	๓,๐๖๗
อุบลราชธานี	๔	๘๒	๑,๑๘๒	๑,๒๖๘
ศรีสะเกษ	๒	๕๖	๙๙๔	๑,๐๕๒
ยโสธร	-	๒๗	๔๓๘	๔๖๕
อำนาจเจริญ	๒	๒๒	๒๕๘	๒๘๒

ที่มา : สำนักงานเขตพื้นที่การศึกษาในกลุ่มจังหวัด

ตารางที่ ๒๒ จำนวนครู นักเรียน และสัดส่วนครูต่อนักเรียนของกลุ่มจังหวัดภาคตะวันออกเฉียงเหนือตอนล่าง ๒ พ.ศ. ๒๕๕๗

กลุ่มจังหวัด/จังหวัด	จำนวนครูและบุคลากรทางการศึกษา	จำนวนนักเรียนนักศึกษา	สัดส่วน ครู : นักเรียน
กลุ่มจังหวัด	๔๓,๕๕๘	๘๑๒,๗๑๙	๑ : ๑๘.๖๔
อุบลราชธานี	๑๗,๙๐๑	๒๖๙,๘๑๗	๑ : ๑๕.๐๗
ศรีสะเกษ	๑๖,๔๒๔	๔๑๕,๑๒๗	๑ : ๒๕.๒๗
ยโสธร	๖,๐๔๒	๗๕,๔๕๗	๑ : ๑๒.๔๘
อำนาจเจริญ	๓,๑๙๑	๕๒,๓๑๘	๑ : ๑๖.๓๙

ที่มา : สำนักงานเขตพื้นที่การศึกษาในกลุ่มจังหวัด

❖ ข้อมูลด้านการสาธารณสุข

กลุ่มจังหวัดภาคตะวันออกเฉียงเหนือตอนล่าง ๒ มีโรงพยาบาลศูนย์ ๔ แห่ง โรงพยาบาลชุมชน ๕๖ แห่ง และโรงพยาบาลส่งเสริมสุขภาพประจำตำบล ๗๕๐ แห่ง ไม่รวมสถานพยาบาลของเอกชน ร้านขายยาที่กระจายอยู่ภายในจังหวัด ในปี พ.ศ. ๒๕๕๗ กลุ่มจังหวัดมีแพทย์ทั้งสิ้น ๕๗๖ คน ทันตแพทย์ ๑๘๑ คน พยาบาล ๔,๔๐๓ คน คิดเป็นสัดส่วนต่อจำนวนประชากรทั้งกลุ่มจังหวัด เท่ากับ ๑:๗,๓๓๖ คน สัดส่วนทันตแพทย์ต่อประชากร เท่ากับ ๑:๗,๓๓๖ คน สัดส่วนพยาบาลต่อประชากร เท่ากับ ๑:๙๖๐ คน

ตารางที่ ๒๓ จำนวนสถานพยาบาลในพื้นที่กลุ่มจังหวัดภาคตะวันออกเฉียงเหนือตอนล่าง ๒ พ.ศ. ๒๕๕๗

กลุ่มจังหวัด/ จังหวัด	ประชากร	สัดส่วนข้อมูลสถานพยาบาลต่อประชากร					
		โรงพยาบาลศูนย์		โรงพยาบาลชุมชน		โรงพยาบาลส่งเสริมสุขภาพ	
		จำนวน	สัดส่วน	จำนวน	สัดส่วน	จำนวน	สัดส่วน
กลุ่มจังหวัด	๔,๒๒๕,๔๗๓	๔	๑:๑,๐๕๖,๓๖๘	๕๖	๑:๗๕,๔๕๕	๗๕๐	๑: ๕,๖๓๔
อุบลราชธานี	๑,๘๔๔,๖๖๙	๑	๑:๑,๘๔๔,๖๖๙	๒๓	๑: ๘๐,๒๐๓	๓๑๗	๑: ๕,๘๑๙
ศรีสะเกษ	๑,๔๖๕,๒๑๓	๑	๑:๑,๔๖๕,๒๑๓	๑๙	๑: ๗๗,๑๑๖	๒๔๔	๑: ๖,๐๐๕
ยโสธร	๕๔๐,๒๑๑	๑	๑:๕๔๐,๒๑๑	๘	๑: ๖๗,๕๒๖	๑๑๒	๑: ๔,๘๒๓
อำนาจเจริญ	๓๗๕,๓๘๐	๑	๑:๓๗๕,๓๘๐	๖	๑: ๖๒,๕๖๓	๗๗	๑: ๔,๘๗๕

ที่มา : สำนักงานสาธารณสุขจังหวัดในกลุ่มจังหวัด พ.ศ. ๒๕๕๗

ตารางที่ ๒๔ สัดส่วนบุคลากรด้านการแพทย์และสาธารณสุขต่อประชากรกลุ่มจังหวัดภาคตะวันออกเฉียงเหนือตอนล่าง ๒ พ.ศ. ๒๕๕๗

กลุ่มจังหวัด/ จังหวัด	ประชากร	แพทย์		ทันตแพทย์		พยาบาล	
		จำนวน	สัดส่วน	จำนวน	สัดส่วน	จำนวน	สัดส่วน
กลุ่มจังหวัด	๔,๒๒๕,๔๗๓	๕๗๖	๗,๓๓๖	๑๘๑	๒๓,๓๔๕	๔,๔๐๓	๙๖๐
อุบลราชธานี	๑,๘๔๔,๖๖๙	๓๖๓	๕,๐๘๒	๘๑	๒๒,๗๗๔	๒,๔๘๔	๗๔๓
ศรีสะเกษ	๑,๔๖๕,๒๑๓	๑๒๕	๑๑,๗๒๒	๔๗	๓๑,๑๗๕	๙๑๕	๑,๖๐๑
ยโสธร	๕๔๐,๒๑๑	๓๒	๑๖,๘๘๒	๒๓	๒๓,๔๘๗	๔๑๗	๑,๒๙๕
อำนาจเจริญ	๓๗๕,๓๘๐	๕๖	๖,๗๐๓	๓๐	๑๒,๕๑๓	๕๘๗	๖๓๙

ที่มา : สำนักงานสาธารณสุขจังหวัดในกลุ่มจังหวัด พ.ศ. ๒๕๕๗

❖ ข้อมูลด้านศาสนา

กลุ่มจังหวัดภาคตะวันออกเฉียงเหนือตอนล่าง ๒ มีวัดรวมกันทั้งสิ้น ๓,๙๗๔ แห่ง โบสถ์ ๗๐ แห่ง มัสยิด ๗ แห่ง มีพระสงฆ์ ๒๒,๐๔๕ รูป ประชากรส่วนใหญ่ของกลุ่มจังหวัดนับถือพุทธศาสนา ร้อยละ ๙๙.๒๓ ศาสนาคริสต์ ร้อยละ ๐.๖๙ และศาสนาอิสลาม ร้อยละ ๐.๐๘ ตามลำดับ

ตารางที่ ๒๕ ข้อมูลเกี่ยวกับศาสนสถานของกลุ่มจังหวัดภาคตะวันออกเฉียงเหนือตอนล่าง ๒ พ.ศ. ๒๕๕๘

กลุ่มจังหวัด/ จังหวัด	พระสงฆ์	วัด	โบสถ์	มัสยิด
กลุ่มจังหวัด	๒๒,๐๔๕	๓,๙๗๔	๗๐	๗
อุบลราชธานี	๙,๗๗๕	๑,๖๙๔	๒๒	๑
ศรีสะเกษ	๗,๙๘๐	๑,๑๑๕	๑๔	๔
ยโสธร	๒,๔๒๑	๖๑๓	๒๘	๑
อำนาจเจริญ	๑,๘๖๘	๕๕๒	๖	๑

ที่มา : สำนักงานพระพุทธศาสนาจังหวัด ภายในกลุ่มจังหวัด พ.ศ. ๒๕๕๘

๔) ด้านทรัพยากรธรรมชาติและสิ่งแวดล้อม

❖ ข้อมูลด้านทรัพยากรป่าไม้

กลุ่มจังหวัดภาคตะวันออกเฉียงเหนือตอนล่าง ๒ มีพื้นที่ป่าไม้รวมกันทั้งสิ้น ๒,๙๓๔,๘๙๐.๙๙ ไร่ เมื่อเปรียบเทียบกับปี ๒๕๕๖ พบว่า โดยภาพรวมมีพื้นที่ป่าไม้เพิ่มขึ้น ๓๐,๗๙๘.๓๙ ไร่ และเมื่อพิจารณารายจังหวัด พบว่า จังหวัดอุบลราชธานีและจังหวัดยโสธร เป็นจังหวัดที่มีพื้นที่ป่าไม้เพิ่มขึ้น แสดงให้เห็นว่า จังหวัดมีการอนุรักษ์หรือจัดกิจกรรมการปลูกต้นไม้ ทำให้จำนวนพื้นที่ป่าไม้เพิ่มขึ้น ดังรายละเอียดใน ตารางที่ ๒๖

ตารางที่ ๒๖ พื้นที่ป่าไม้ของจังหวัดในกลุ่มจังหวัดภาคตะวันออกเฉียงเหนือตอนล่าง ๒

กลุ่มจังหวัด/ จังหวัด	พื้นที่ป่าไม้ (ไร่)			
	พ.ศ. ๒๕๕๔	พ.ศ. ๒๕๕๕	พ.ศ. ๒๕๕๖	พ.ศ. ๒๕๕๗
กลุ่มจังหวัด	๓,๑๙๗,๔๘๐.๗๕	๓,๑๙๗,๔๘๕.๘๕	๒,๙๐๔,๐๙๒.๖๐	๒,๙๓๔,๘๙๐.๙๙
อุบลราชธานี	๑,๘๙๖,๙๔๓.๗๕	๑,๘๙๖,๙๔๕.๓๐	๑,๗๘๑,๖๗๕.๙๙	๑,๘๒๒,๙๐๓.๖๙
ศรีสะเกษ	๖๖๘,๓๘๗	๖๖๘,๓๘๕.๘๕	๖๗๘,๙๑๑.๔๑	๖๓๙,๒๗๖.๕๗
ยโสธร	๒๗๒,๗๒๕	๒๗๒,๗๒๗.๒๑	๒๑๕,๓๐๓.๘๐	๒๕๐,๕๒๖.๙๗
อำนาจเจริญ	๓๕๙,๔๒๕	๓๕๙,๔๒๗.๔๙	๒๒๘,๒๐๑.๔๐	๒๒๒,๑๘๓.๗๖

ที่มา : สถิติ forest Land Assessment สำนักอุทยานแห่งชาติ ส่วนศึกษาและวิจัยอุทยานแห่งชาติ

❖ ข้อมูลด้านทรัพยากรน้ำ

ภาคตะวันออกเฉียงเหนือ มีลักษณะเป็นดินทรายไม่สามารถอุ้มน้ำได้ จึงทำให้ขาดแคลนน้ำธรรมชาติ ต้องอาศัยการชลประทานเข้ามาช่วย มีการสร้างเขื่อนหรืออ่างเก็บน้ำขนาดใหญ่เพื่อกักเก็บน้ำ โดยจำแนกเป็นรายจังหวัด ดังนี้

จังหวัดอุบลราชธานี มีแม่น้ำมูล แม่น้ำชี ไหลผ่านทางตอนกลางของจังหวัดจากทิศตะวันตกมาทิศตะวันออก ไหลลงสู่แม่น้ำโขงที่อำเภอโขงเจียม มีลำน้ำที่สำคัญ ได้แก่ แม่น้ำมูล แม่น้ำชี แม่น้ำโขง ลำเซบก ลำเซบาย ลำโดมใหญ่ ลำโดมน้อย และลำน้ำสาขา รวม ๑๔ สาย

จังหวัดศรีสะเกษ มีแหล่งน้ำที่สำคัญและมีผลต่อกิจกรรมการเกษตร การประมง ได้แก่ แม่น้ำมูล ห้วยทับทัน ห้วยสำราญ ห้วยศาลา บึงและหนองน้ำธรรมชาติกระจายอยู่ทั่วพื้นที่ ส่วนมากทางตอนเหนือของจังหวัด โดยเฉพาะอย่างยิ่งในเขตอำเภอราชใหญ่ อำเภอยางชุมน้อยและอำเภอเมือง

จังหวัดยโสธร มีแหล่งน้ำขนาดกลาง ได้แก่ ห้วยลิงโจน ห้วยสะแบก โพง ลำเซบาย (ลุ่มน้ำมูล) ไหลผ่านทางตอนเหนือและตอนกลางของจังหวัด ส่วนพื้นที่ตอนกลางและตอนใต้เป็นที่ราบลุ่มต่ำสลับซับซ้อนกับสันดินริมน้ำ มีแหล่งน้ำขนาดใหญ่ ได้แก่ แม่น้ำชีและแหล่งน้ำขนาดกลาง ได้แก่ ลำน้ำยัง ลำทวน (ลุ่มน้ำชี) ไหลผ่านจังหวัด

จังหวัดอำนาจเจริญ มีแหล่งน้ำที่สำคัญ ได้แก่ ลำเซบาย ลำเซบก ลำละโง ลำห้วยปลาแดก ลำห้วยจันทัน ลำห้วยพระเหลา ลำห้วยแซง ลำห้วยหม ลำห้วยตาเหียว ลำห้วยจิตาป่า ลำห้วยทราย ลำห้วยคันแห ลำห้วยแก้งเม้งและลำห้วยคุ้มแคน ซึ่งแหล่งน้ำดังกล่าวนี้ มีผลต่อกิจกรรมการเกษตรและการประมง

❖ **ข้อมูลทรัพยากรดิน**

สภาพดินส่วนใหญ่เป็นดินทราย เนื่องมาจากการย่อยสลายตัวของหินทราย ซึ่งขาดความอุดมสมบูรณ์และไม่เก็บน้ำ ทำให้เกิดความแห้งแล้งปรากฏอยู่ทั่วไปทั้งภูมิภาค

❖ **ข้อมูลด้านสิ่งแวดล้อม**

สิ่งแวดล้อมที่เป็นปัญหาต่อการท่องเที่ยวคือ ขยะและการกำจัดขยะ โดยแยกเป็นภายในเขตเทศบาล และนอกเขตเทศบาล และจากข้อมูลขยะในปี พ.ศ. ๒๕๕๔ - ๒๕๕๗ พบว่า มีปริมาณขยะเพิ่มขึ้นต่อเนื่อง ดังแสดงในตารางที่ ๒๗

ตารางที่ ๒๗ ปริมาณขยะมูลฝอยของกลุ่มจังหวัดภาคตะวันออกเฉียงเหนือตอนล่าง ๒ พ.ศ. ๒๕๕๕-๒๕๕๗
หน่วย : ตันต่อวัน

จังหวัด/กลุ่มจังหวัด	๒๕๕๕			๒๕๕๖			๒๕๕๗		
	ในเขตเทศบาล	นอกเขตเทศบาล	รวม	ในเขตเทศบาล	นอกเขตเทศบาล	รวม	ในเขตเทศบาล	นอกเขตเทศบาล	รวม
กลุ่มจังหวัด	๖๙๙	๑,๒๐๓	๑,๙๐๒	๑,๑๑๘	๒,๗๘๘	๓,๙๐๖	๑,๐๑๖	๒,๐๕๐	๓,๐๖๖
อุบลราชธานี	๓๒๘	๕๑๘	๘๔๖	๕๕๖	๑,๑๖๑	๑,๗๑๖	๔๖๙	๗๑๙	๑,๑๘๘
ศรีสะเกษ	๑๘๐	๔๖๐	๖๔๐	๒๕๐	๑,๑๐๓	๑,๓๕๓	๓๓๓	๑,๐๒๘	๑,๓๖๑
ยโสธร	๑๐๖	๑๓๐	๒๓๖	๑๖๒	๓๒๖	๔๘๘	๙๘	๑๔๗	๒๔๕
อำนาจเจริญ	๘๕	๙๕	๑๘๐	๑๕๐	๑๙๘	๓๔๘	๑๑๖	๑๕๖	๒๗๒

ที่มา : กรมควบคุมมลพิษ กระทรวงทรัพยากรธรรมชาติและสิ่งแวดล้อม พ.ศ. ๒๕๕๗

ตารางที่ ๒๘ การกำจัดขยะมูลฝอยของกลุ่มจังหวัดภาคตะวันออกเฉียงเหนือตอนล่าง ๒ พ.ศ. ๒๕๕๗

กลุ่มจังหวัด/จังหวัด	ขยะที่มีการกำจัด			ขยะที่นำไปใช้ประโยชน์	ขยะที่ไม่มีวิธีการกำจัดและอื่น ๆ	รวม
	ถูกต้อง	ไม่ถูกต้อง	รวม			
กลุ่มจังหวัด	๖๐๐.๓๖	๔๘๓.๙๖	๑,๐๘๔.๓๒	๒๔๐.๙๖	๑,๓๒๕.๕๓	๓,๐๖๕.๘๑
อุบลราชธานี	๓๕๒.๖๓	๒๐๘.๑๓	๕๖๐.๗๖	๙๒.๒๙	๕๓๕.๔๔	๑,๑๙๖.๔๙
ศรีสะเกษ	๑๐๙.๑๕	๑๐๑.๔๙	๒๑๐.๖๔	๑๒๐.๖๔	๑,๐๒๘.๙๖	๑,๓๖๐.๒๔
ยโสธร	๕๒.๖๔	๙๙.๘๔	๑๕๒.๔๘	๑๔.๒๕	๘๗.๕๙	๒๔๕.๓๒
อำนาจเจริญ	๘๕.๙๔	๗๔.๕	๑๖๐.๔๔	๑๓.๗๘	๙๗.๕๔	๒๗๑.๗๖

ที่มา : กรมควบคุมมลพิษ กระทรวงทรัพยากรธรรมชาติและสิ่งแวดล้อม พ.ศ. ๒๕๕๗

๑.๒ ประเด็นปัญหาและความต้องการเชิงพื้นที่

สำนักบริหารยุทธศาสตร์กลุ่มจังหวัดฯ ได้จัดประชุมผู้มีส่วนได้ส่วนเสีย เพื่อระดมความเห็นเกี่ยวกับความต้องการในการพัฒนาศักยภาพของกลุ่มจังหวัดในด้านต่าง ๆ เพื่อนำไปสู่การจัดทำแผนยุทธศาสตร์การพัฒนากลุ่มจังหวัด โดยสรุปข้อคิดเห็น ข้อเสนอแนะจากการประชุม ดังนี้

๑) ด้านการเกษตร ปศุสัตว์

ปัญหา	ความต้องการ
<p>๑. ผลผลิตทางการเกษตรโดยภาพรวมมีผลผลิตต่ำ นอกจากนี้ประเด็นของผลผลิตเกษตรอินทรีย์ ยังไม่มีการรับรองมาตรฐานการผลิต ไม่มีตลาดรองรับและมีราคาต่ำ</p> <p>๒. ขาดความเชื่อมโยงกันระหว่างข้อมูลผู้ผลิตแหล่งผลิต ผู้ค้า ผู้บริโภค ทั้งในระดับประชาชน และหน่วยงานภาครัฐทำให้ภาคประชาชนขาดองค์ความรู้ที่จำเป็นต่อการพัฒนาทั้งระบบการผลิต การแปรรูป การบริหารจัดการการตลาด</p> <p>๓. เกษตรกรจำหน่ายผลผลิตที่ได้โดยตรง เพราะขาดความรู้และหน่วยงานที่จะส่งเสริมสนับสนุนการนำผลผลิตมาแปรรูป เพื่อสร้างมูลค่าเพิ่มแก่สินค้า / ผลิตภัณฑ์</p>	<p>๑. ต้องการให้หน่วยงานภาครัฐเข้ามาส่งเสริม/สนับสนุนให้กลุ่มผู้ผลิตสินค้าเกษตรมีความเข้มแข็ง และส่งเสริมให้เกษตรกรดำเนินการตามมาตรฐานเกษตรอินทรีย์</p> <p>๒. ส่งเสริมการรวมเป็นกลุ่ม Cluster ของเกษตรอินทรีย์ในกลุ่มจังหวัด และมีการทำงานครบวงจรเพื่อเพิ่มมูลค่าแก่ผลผลิตทางการเกษตร โดยการเกษตรแปรรูปที่มีคุณภาพ</p> <p>๓. พัฒนาระบบกลไกให้เกิดตลาดกลางสินค้าเกษตรและสินค้าเกษตรแปรรูปที่ได้มาตรฐานของกลุ่มจังหวัด</p> <p>๔. พัฒนาให้เกิด หน่วยงาน หรือเครือข่ายความร่วมมือของผู้ผลิตเกษตรอินทรีย์ของกลุ่มจังหวัด ทั้งระดับต้นน้ำ กลางน้ำและปลายน้ำ เพื่อทำหน้าที่ในการประสานงานร่วมกับภาครัฐ เป็นศูนย์กลางการแลกเปลี่ยนเรียนรู้ระหว่างกลุ่มผู้ผลิต</p>

๒) ด้านการท่องเที่ยว

ปัญหา	ความต้องการ
<p>๑. หน่วยงานภาครัฐที่ดูแล สนับสนุนการท่องเที่ยวขาดการประสานงานและบูรณาการการทำงานอย่างมีประสิทธิภาพ ทั้งในระดับจังหวัดและระดับกลุ่มจังหวัด ทำให้การขับเคลื่อนยุทธศาสตร์ระดับกลุ่มจังหวัดไม่เกิดผลสัมฤทธิ์ตามเป้าประสงค์</p> <p>๒. โครงสร้างพื้นฐานและสิ่งอำนวยความสะดวกด้านการท่องเที่ยว เช่น ถนน ไฟฟ้า สัญญาณอินเทอร์เน็ต ระบบขนส่งและรถโดยสารสาธารณะ โรงแรมที่พัก และร้านอาหาร เป็นต้น ยังขาดประสิทธิภาพ และยังไม่ได้มาตรฐานเดียวกัน</p> <p>๓. การประชาสัมพันธ์แหล่งท่องเที่ยวและกิจกรรมการ</p>	<p>๑. ปรับปรุงฐานข้อมูลท่องเที่ยวของหน่วยงานภาครัฐให้เป็นปัจจุบัน ทั้งแหล่งท่องเที่ยว สิ่งอำนวยความสะดวก การเดินทาง ที่พัก โปรแกรมการท่องเที่ยวและค่าใช้จ่าย เพื่อเป็นข้อมูลการตัดสินใจของนักท่องเที่ยว</p> <p>๒. พัฒนามาตรฐานและความปลอดภัยด้านการท่องเที่ยวให้อยู่ในเกณฑ์เดียวกันทั้งกลุ่มจังหวัด ทั้งโครงสร้างพื้นฐานและบุคลากรด้านการท่องเที่ยว เช่น ถนน</p>

ปัญหา	ความต้องการ
<p>ท่องเที่ยวไม่ตรงกับพฤติกรรมของนักท่องเที่ยว จึงทำให้สถานที่ท่องเที่ยวไม่เป็นที่รู้จักในหมู่นักท่องเที่ยวอย่างแพร่หลาย</p> <p>๔. ข้อมูลแหล่งท่องเที่ยวหรือกิจกรรมการท่องเที่ยวในฐานข้อมูลส่วนราชการไม่เป็นปัจจุบันและขาดความเชื่อมโยงสถานที่ท่องเที่ยว โปรแกรมการท่องเที่ยวทั้งในระดับจังหวัดและกลุ่มจังหวัด</p> <p>๕. ขาดการพัฒนาสินค้าและบริการ ให้ได้มาตรฐาน รวมถึงผู้ให้บริการยังไม่มีความพร้อมในการให้บริการแก่นักท่องเที่ยว</p>	<p>ห้องน้ำ wifi hotspot</p> <p>ผู้ให้บริการในสถานที่ท่องเที่ยว</p> <p>มาตรฐานร้านค้าและอาหาร ที่พัก</p> <p>๓. ประชาสัมพันธ์เชิงรุก ป้ายภาษาอังกฤษ และใช้ช่องทางอย่างไม่เป็นทางการ เช่น สื่อออนไลน์ แชท เชค-อิน เป็นต้น หรือใช้ดาราในพื้นที่เป็นตัวแทนนำเสนอ เช่น หม่ำ จ๊กมิก เป็นต้น</p> <p>๔. พัฒนาแหล่งท่องเที่ยวและกิจกรรมการท่องเที่ยว ให้มีความหลากหลาย สร้างอัตลักษณ์หรือจุดเด่น เพื่อดึงดูดนักท่องเที่ยว เช่น เส้นทางท่องเที่ยววัฒนธรรมลุ่มน้ำโขง เส้นทางท่องเที่ยวสายธรรม สายวัด เส้นทางท่องเที่ยววัฒนธรรมอีสาน เป็นต้น</p> <p>๕. สร้างเครือข่ายความร่วมมือระหว่างหน่วยงานภาครัฐ เอกชนและประชาชน ในการร่วมกันพัฒนา และ ดึงดูดนักท่องเที่ยว เช่น การพัฒนาจุดบังคับ การลงท่องเที่ยวสำหรับกลุ่มทัวร์ การสร้างผู้นำทางท่องเที่ยวที่เป็นคนในพื้นที่ การพัฒนาสินค้าและตราสัญลักษณ์การท่องเที่ยวของกลุ่มจังหวัด</p>

๓) ด้านการค้าชายแดน

ปัญหา	ความต้องการ
<p>๑. ขาดเครือข่ายวิสาหกิจชุมชนภายในกลุ่มจังหวัด ทำให้ไม่มีศักยภาพในการผลิตสินค้าที่เป็นที่ต้องการของประเทศเพื่อนบ้าน ทำให้สินค้าส่วนใหญ่ที่ส่งออกไม่ใช่สินค้าที่ผลิตในกลุ่มจังหวัด</p> <p>๒. ประชาชนยังขาดความรู้ความเข้าใจในเรื่องการส่งออก นำเข้าสินค้าไปยังประเทศเพื่อนบ้าน ทำให้เกิดความผิดตามกฎหมายของประเทศ</p> <p>๓. ระบบโครงสร้างพื้นฐานยังไม่ดีและเพียงพอที่จะเอื้ออำนวยต่อการนำเข้าและส่งออกสินค้า</p>	<p>๑. การปรับปรุงระบบโครงสร้างพื้นฐานและการบริหารจัดการ เพื่อให้เอื้ออำนวยต่อการส่งออกหรือลำเลียงสินค้าไปยังประเทศเพื่อนบ้าน ปรับปรุงกฎระเบียบเพื่อให้เอื้อต่อการค้าชายแดน เช่น การพัฒนาจุดผ่อนปรนไทย-ลาว บ้านยักษ์ค้อ อำเภอขานูมาน จังหวัดอำนาจเจริญ ให้เป็นจุดผ่านแดนถาวร การเพิ่มระยะเวลาในการเปิดด่าน ประเภทของสินค้าส่งออก</p> <p>๒. การพัฒนาพื้นที่ของกลุ่มจังหวัดให้เป็นจุดพักจุดกระจายสินค้าที่มีคุณภาพเพื่อรอการส่งออกไปยังด้านการค้าชายแดนทั้งภายในกลุ่มจังหวัด</p>

	<p>และนอกกลุ่มจังหวัด เช่น ด้านชายแดน มุกดาหาร ด้านชายแดนนครพนม</p> <p>๓. พัฒนาให้กลุ่มจังหวัดเป็นศูนย์กลางในการ แปรรูปสินค้า / ผลิตภัณฑ์ทั้งจากสินค้านำเข้า และสินค้าส่งออก เพื่อสร้างงาน สร้างรายได้เพิ่ม ให้แก่ประชาชนในพื้นที่ โดยอาศัยการวิจัย เป็นฐาน</p> <p>๔. การสร้างความร่วมมือระหว่างหน่วยงานของ ประเทศไทยและประเทศคู่ค้า เพื่อลดปัญหาการ บังคับใช้กฎหมายการค้าที่ไม่เท่าเทียมกันและ ปัญหามาตรฐานสินค้า</p> <p>๕. การประสานความร่วมมือทั้งหน่วยงาน ภายในประเทศและต่างประเทศ เพื่อร่วมกัน พัฒนาคุณภาพแรงงาน พัฒนาศักยภาพของ ประชาชน ให้เกิดความเชื่อมโยงทั้งระดับการ ผลิตสินค้า การบริหารจัดการ</p>
--	---

๑.๓ ผลการพัฒนาและแก้ไขปัญหากลุ่มจังหวัดในช่วงที่ผ่านมา

แผนยุทธศาสตร์การพัฒนาภาคตะวันออกเฉียงเหนือตอนล่าง ๒ ในระยะที่ผ่านมา
(๒๕๕๗ – ๒๕๖๐) มีรายละเอียด ดังนี้

วิสัยทัศน์

“ข้าวหอมมะลิเป็นเลิศ การท่องเที่ยวและการค้าชายแดนได้มาตรฐานสากล”

พันธกิจ

๑. พัฒนาคุณภาพการผลิตตามมาตรฐาน GAP และเพิ่มมูลค่าผลิตภัณฑ์ เพิ่มช่องทางการตลาด
ข้าวหอมมะลิคุณภาพดี

๒. พัฒนาและพัฒนาแหล่งท่องเที่ยวให้มีศักยภาพ และพัฒนาทักษะบุคลากร ส่งเสริมการ
ประชาสัมพันธ์ และการตลาดให้ได้มาตรฐาน

๓. เสริมสร้างความเข้มแข็งเครือข่ายวิสาหกิจชุมชน ผู้ประกอบการและเครือข่ายพันธมิตรธุรกิจ
การค้าชายแดน ทั้งด้านการบริหารจัดการ และพัฒนาระบบโลจิสติกส์เชื่อมโยงภูมิภาคอาเซียน

เป้าประสงค์รวม

๑. เพิ่มผลผลิตให้ได้ตามมาตรฐาน และสร้างมูลค่าผลิตภัณฑ์ด้วยการแปรรูปเพิ่มช่องทาง การตลาด
ทั้งในและต่างประเทศ ข้าวหอมมะลิคุณภาพดี

๒. พัฒนาคูณภาพแหล่งท่องเที่ยวที่มีศักยภาพให้ได้มาตรฐานและเสริมสร้างการบริหารจัดการการมี
ส่วนร่วมขององค์กรปกครองส่วนท้องถิ่นและชุมชนในแหล่งท่องเที่ยว

๓. สร้างเครือข่ายการค้ากลุ่มจังหวัดเพื่อเพิ่มมูลค่าการค้าชายแดนด้วยระบบโลจิสติกส์ (Logistics)
ที่มีประสิทธิภาพ

ตัวชี้วัด/ค่าเป้าหมาย

๑. ผลผลิตข้าวหอมมะลิต่อไร่เพิ่มขึ้น เป้าหมาย ๔ ปี ๔๐๐ ก.ก. ต่อไร่
๒. ร้อยละที่เพิ่มขึ้นของรายได้จากการท่องเที่ยว เป้าหมายรวม ๔ ปี ร้อยละ ๒๐
๓. มูลค่าการค้าขายแดนเพิ่มขึ้น เป้าหมายรวม ๔ ปี ร้อยละ ๒๐
๔. อัตราการขยายตัวของเศรษฐกิจกลุ่มจังหวัดภาคตะวันออกเฉียงเหนือตอนล่าง ๒ เป้าหมายรวม ๔ ปี ขยายตัวร้อยละ ๘
๕. มูลค่าผลิตภัณฑ์มวลรวมจังหวัด (GPP) ภาคการเกษตรเพิ่มขึ้น เป้าหมายรวม ๔ ปี ร้อยละ ๑๒
๖. ผลิตภัณฑ์มวลรวมของกลุ่มจังหวัดภาคตะวันออกเฉียงเหนือตอนล่าง ๒ เพิ่มขึ้นเป้าหมายรวม ๔ ปี ร้อยละ ๑๒

เป้าประสงค์รวม	ตัวชี้วัด/ เป้าหมายรวม ๔ ปี	ข้อมูลค่าฐาน	ค่าเป้าหมายรายปี			
			๒๕๕๗	๒๕๕๘	๒๕๕๙	๒๕๖๐
๑. เพิ่มผลผลิตให้ได้ตามมาตรฐานและสร้างมูลค่าผลิตภัณฑ์ด้วยการแปรรูปเพิ่มช่องทางการตลาดทั้งในและต่างประเทศ ข้าวหอมมะลิคุณภาพดี	๑. ผลผลิตข้าวหอมมะลิต่อไร่เพิ่มขึ้น เป้าหมาย ๔ ปี ๔๐๐ ก.ก. ต่อไร่	ผลผลิตปี ๕๗ ๓๑๓ ก.ก./ไร่	๓๓๐	๓๖๐	๓๙๐	๔๐๐
๒. พื้นฟูและพัฒนาแหล่งท่องเที่ยวให้มีศักยภาพและพัฒนาทักษะบุคลากรส่งเสริมการประชาสัมพันธ์และการตลาดให้ได้มาตรฐาน	๒. ร้อยละที่เพิ่มขึ้นของรายได้จากการท่องเที่ยว เป้าหมายรวมร้อยละ ๒๐	รายได้ปี ๒๕๕๖ ๗,๕๓๗.๓๒ ล้านบาท	๕	๑๐	๑๕	๒๐
๓. สร้างเครือข่ายการค้ากลุ่มจังหวัดเพื่อเพิ่มมูลค่าการค้าขายแดนด้วยระบบโลจิสติกส์(Logistics)ที่มีประสิทธิภาพ	๓. มูลค่าการค้าขายแดน เพิ่มขึ้นเป้าหมายรวมร้อยละ ๒๐	มูลค่าปี ๒๕๕๖ ๑๑,๐๓๙.๔๗ ล้านบาท	๕	๑๐	๑๕	๒๐
	๔. อัตราการขยายตัวของเศรษฐกิจกลุ่มจังหวัดภาคตะวันออกเฉียงเหนือตอนล่าง ๒ เป้าหมายรวม ร้อยละ ๘	(เฉลี่ยปี ๕๓ - ๕๖) ๕๘ ล้านบาท	๒	๔	๖	๘
	๕. มูลค่าผลิตภัณฑ์มวลรวมจังหวัด (GPP) ภาคการเกษตรเพิ่มขึ้น เป้าหมายรวมร้อยละ ๑๒	มูลค่าปี ๒๕๕๖ ๔๐,๘๕๒.๔๐ ล้านบาท	๓	๖	๙	๑๒
	๖. ผลิตภัณฑ์มวลรวม	มูลค่า	๓	๖	๙	๑๒

เป้าประสงค์รวม	ตัวชี้วัด/ เป้าหมายรวม ๔ ปี	ข้อมูลค่าฐาน	ค่าเป้าหมายรายปี			
			๒๕๕๗	๒๕๕๘	๒๕๕๙	๒๕๖๐
	ของกลุ่มจังหวัดภาคตะวันออกเฉียงเหนือ ตอนล่าง ๒ เป้าหมาย รวมร้อยละ ๑๒	ปี ๒๕๕๖ ๒๒๗,๗๘๘ ล้านบาท				

ประเด็นยุทธศาสตร์

กลุ่มจังหวัดภาคตะวันออกเฉียงเหนือตอนล่าง ๒ ได้กำหนดประเด็นยุทธศาสตร์การพัฒนากลุ่มจังหวัดฯ เพื่อให้บรรลุ วิสัยทัศน์ ๓ ประเด็นยุทธศาสตร์ ดังนี้

ประเด็นยุทธศาสตร์ที่ ๑ พัฒนาคุณภาพและเพิ่มมูลค่าข้าวหอมมะลิสู่ความต้องการของตลาด

ประเด็นยุทธศาสตร์ที่ ๒ พัฒนาคุณภาพการท่องเที่ยวให้ได้ระดับมาตรฐานและยั่งยืน

ประเด็นยุทธศาสตร์ที่ ๓ พัฒนาระบบสนับสนุนการบริหารจัดการธุรกิจการค้าและเพิ่มมูลค่า

การค้าขายแดนครบวงจรและได้มาตรฐานสากล

สรุปแผนปฏิบัติการประจำปี ๒๕๕๗ - ๒๕๖๐

ในปีงบประมาณ ๒๕๕๗ - ๒๕๖๐ กลุ่มจังหวัดภาคตะวันออกเฉียงเหนือตอนล่าง ๒ ได้ดำเนินโครงการตามแผนยุทธศาสตร์การพัฒนากลุ่มจังหวัด ฯ รวม ๓๓ โครงการ ใช้งบประมาณทั้งสิ้น ๑,๔๕๗,๘๔๒,๔๐๙.๘๐ บาท ดังรายละเอียดตามตารางที่ ๒๙ - ๓๒

ตารางที่ ๒๙ โครงการและงบประมาณตามแผนปฏิบัติการประจำปีของกลุ่มจังหวัด ประจำปีงบประมาณ พ.ศ. ๒๕๕๗

ลำดับ ที่	โครงการ/กิจกรรม	งบประมาณ (บาท)	หน่วยงาน รับผิดชอบหลัก
๑.	โครงการเพิ่มประสิทธิภาพการผลิตข้าวหอมมะลิ คุณภาพ	๕๗,๐๒๙,๐๗๔.๘๐	สนง.เกษตรฯ ในกลุ่มจังหวัดฯ
๒.	โครงการส่งเสริมการตลาดข้าวหอมมะลิ	๒๒,๒๖๕,๖๘๓	สนง.พาณิชย์ จ.อุบลราชธานี
๓.	โครงการพัฒนาแหล่งท่องเที่ยวให้มีคุณภาพได้ มาตรฐาน	๑๕๗,๘๔๒,๙๕๒	
	๓.๑ ก่อสร้างประติมากรรมบัวห้วยวังนอง ต.ปทุม อ.เมือง จ.อุบลฯ	๔๘,๑๖๐,๐๐๐	สนง.โยธาธิการและผังเมือง อุบลราชธานี
	๓.๒ ปรับปรุงภูมิทัศน์ปราสาทปรางค์กู๋ อ.ปรางค์กู๋ จ.ศรีสะเกษ	๔,๗๗๘,๐๐๐	สนง.พระพุทธศาสนา จ.ศรีสะเกษ
	๓.๓ ก่อสร้างอาคารสารสนเทศและจำหน่าย ของ ที่ระลึกสวนสมเด็จพระศรีนครินทร์ จ.ศรีสะเกษ	๓,๕๐๐,๐๐๐	วิทยาลัยเกษตรและเทคโนโลยี ศรีสะเกษ
	๓.๔ ปรับปรุงภูมิทัศน์และสิ่งแวดล้อมแหล่ง ท่องเที่ยวลานพระธาตุสีดา ต.ด่าน อ.ราษีไศล จ.	๑,๙๘๐,๐๐๐	สนง.พระพุทธศาสนา จ.ศรีสะเกษ

ลำดับ ที่	โครงการ/กิจกรรม	งบประมาณ (บาท)	หน่วยงาน รับผิดชอบหลัก
	ศรีสะเกษ		
	๓.๕ ปรับปรุงภูมิทัศน์สวนป่าเฉลิมพระเกียรติ ร. ๙ (โนนหนองกว้าง) อ.เมืองศรีสะเกษ จ.ศรีสะเกษ	๔,๙๘๕,๐๐๐	ที่ทำการปกครองอำเภอเมือง จังหวัดศรีสะเกษ
	๓.๖ ปรับปรุงภูมิทัศน์และถนนภายในวัดพระ ธาตุเรืองรอง จ.ศรีสะเกษ	๖,๙๖๐,๐๐๐	สำนักงานทางหลวงชนบท จ.ศรีสะเกษ
	๓.๗ ปรับปรุงภูมิทัศน์ปราสาทสระกำแพงน้อย จ.ศรีสะเกษ	๔๙๘,๐๐๐	ที่ทำการปกครอง อ.อุทุมพรพิสัย
	๓.๘ ปรับปรุงภูมิทัศน์ศูนย์บริการนักท่องเที่ยว อุทยานแห่งชาติเขาพระวิหาร	๙๙๗,๐๐๐	ที่ทำการปกครอง อำเภอกันทรลักษ์
	๓.๙ ปรับปรุงภูมิทัศน์น้ำตกห้วยจันทร์ จ.ศรีสะเกษ	๒๙๕,๐๐๐	ที่ทำการปกครอง อำเภอขุนหาญ
	๓.๑๐ ปรับปรุงถนนแอสฟัลต์ติกคอนกรีตไป น้ำตกห้วยจันทร์ จังหวัดศรีสะเกษ	๙,๙๘๐,๐๐๐	สำนักงานทางหลวงชนบท จ.ศรีสะเกษ
	๓.๑๑ ปรับปรุงแหล่งท่องเที่ยวตำนาน บุญบังไฟ จ.ยโสธร	๔๔,๘๐๐,๐๐๐	สนง.โยธาธิการฯ จ.ยโสธร
	๓.๑๒ ปรับปรุงภูมิทัศน์อ่างเก็บน้ำห้วยสีโท จ.อำนาจเจริญ	๑๐,๙๓๕,๐๐๐	โครงการชลประทาน จ.อำนาจเจริญ
	๓.๑๓ พัฒนาแหล่งท่องเที่ยววนอุทยาน ภูสิงห์-ผามัง จ.อำนาจเจริญ	๑๙,๙๓๕,๐๐๐	สนง.ทรัพยากรธรรมชาติและ จ.อำนาจเจริญ
๔.	โครงการประชาสัมพันธ์และการตลาดท่องเที่ยว กลุ่มจังหวัดภาคตะวันออกเฉียง เฉียงเหนือตอนล่าง ๒	๑๖,๑๑๐,๐๐๐	สนง.ท่องเที่ยวและกีฬา จังหวัดในกลุ่มจังหวัดฯ
๕.	โครงการพัฒนาจุดผ่อนปรนการค้าช่องตาอุ อำเภอ บุญศรี จ.อุบลราชธานี	๔,๐๐๐,๐๐๐	สำนักบริหารพื้นที่อนุรักษ์ที่ ๙
๖.	โครงการพัฒนาระบบโครงสร้างพื้นฐานภายใน กลุ่มจังหวัดรองรับประชาคมเศรษฐกิจอาเซียน	๘,๑๘๐,๐๐๐	สนง.ทางหลวงชนบท จังหวัดศรีสะเกษ
๗.	โครงการปรับปรุงถนนและทางระบายน้ำเพื่อ แก้ปัญหาน้ำท่วมเชื่อมศูนย์ OTOP ต.ปทุม อ.เมือง จ.อุบลราชธานี	๑๒,๙๕๕,๐๐๐	สนง.ทางหลวงชนบท จ.อุบลฯ
๘.	ค่าใช้จ่ายในการบริหารงานกลุ่มจังหวัดแบบ บูรณาการ	๕,๐๐๐,๐๐๐	สำนักบริหารยุทธศาสตร์ กลุ่มจังหวัดฯ
รวมทั้งสิ้น ๘ โครงการ		๔๔๑,๑๘๕,๗๐๙.๘๐ บาท	

ตารางที่ ๓๐ โครงการและงบประมาณตามแผนปฏิบัติการประจำปีของกลุ่มจังหวัด ประจำปีงบประมาณ พ.ศ. ๒๕๕๘

ลำดับที่	โครงการ	งบประมาณ (บาท)	หน่วยงาน รับผิดชอบหลัก
๑.	โครงการเพิ่มประสิทธิภาพการผลิตข้าวหอมมะลิ คุณภาพ	๗๔,๖๐๘,๐๐๐	สนง.เกษตรจังหวัดในกลุ่ม จังหวัด
๒.	โครงการส่งเสริมและพัฒนากระบวนการแปรรูป ผลิตภัณฑ์ข้าวหอมมะลิคุณภาพดีมาตรฐาน	๓๘,๑๑๙,๐๐๐	สนง.เกษตรจังหวัดในกลุ่ม จังหวัด,สนง.สหกรณ์จังหวัดใน กลุ่มจังหวัด
๓.	โครงการพัฒนาแหล่งท่องเที่ยวให้มีคุณภาพได้ มาตรฐาน	๘๐,๐๐๐,๐๐๐	
	(๑) พัฒนาแหล่งท่องเที่ยว หาดสลิง - ปากบ้อง จังหวัดอุบลราชธานี	๕,๕๐๐,๐๐๐	สนง.ท่องเที่ยวและกีฬาจังหวัด อุบลราชธานี
	(๒) พัฒนาศูนย์ดาราศาสตร์ท้องฟ้าจำลอง อุบลราชธานีสู่อาเซียน	๙,๕๐๐,๐๐๐	วิทยาลัยเกษตรและเทคโนโลยี อุบลราชธานี
	(๓) พัฒนาแหล่งท่องเที่ยวและเรียนรู้ อนุพุทธ มณฑล จังหวัดศรีสะเกษ	๒๐,๐๐๐,๐๐๐	สำนักงานจังหวัดศรีสะเกษ, สำนักงานโยธาธิการและผังเมือง จังหวัดศรีสะเกษ
	(๔) พัฒนาจัดทำนทรศการ วิมานพญาแถน ตำนานบุญบังไฟ จังหวัดยโสธร	๓๐,๐๐๐,๐๐๐	สนง.โยธาธิการและผังเมือง จังหวัดยโสธร
	(๕) ปรับปรุง-ภูมิทัศน์แหล่งท่องเที่ยววนอุทยานภู สิงห์-ภูผามิ่ง จ.อำนาจเจริญ	๑๕,๐๐๐,๐๐๐	วนอุทยานภูสิงห์- ภูผามิ่ง จ.อำนาจเจริญ
๔.	โครงการพัฒนาศักยภาพการค้า การลงทุน ผลิตภัณฑ์ OTOP ในกลุ่มจังหวัดกับประเทศเพื่อน บ้าน	๑๙๐๐๕,๐๐๐	สนง.พัฒนาชุมชนจังหวัดในกลุ่ม จังหวัด
๕.	โครงการส่งเสริมตลาดข้าวหอมมะลิ	๑๒,๙๘๐,๐๐๐	สนง.พาณิชย์จังหวัดในกลุ่ม จังหวัด
๖.	โครงการเพิ่มศักยภาพการค้า การลงทุนในกลุ่ม จังหวัดกับประเทศเพื่อนบ้าน	๒๒,๓๙๐,๐๐๐	สนง.พาณิชย์จังหวัดในกลุ่ม จังหวัด
๗.	โครงการพัฒนาด้านการค้าชายแดนปากแขง อำเภอนาดาล จังหวัดอุบลราชธานี	๘,๕๐๐,๐๐๐	สำนักงานโยธาธิการและผังเมือง จังหวัดอุบลราชธานี/ที่ทำการ ปกครองอำเภอนาดาล
๘.	โครงการส่งเสริมเครือข่ายพันธมิตรการค้าการ ลงทุนในกลุ่มจังหวัดและประเทศเพื่อนบ้าน	๑,๙๐๐,๐๐๐	สนง.อุตสาหกรรมจังหวัด อุบลราชธานี
๙.	ค่าใช้จ่ายในการบริหารงานกลุ่มจังหวัดแบบบูรณา การ	๕,๐๐๐,๐๐๐	กลุ่มจังหวัดภาค ตะวันออกเฉียงเหนือตอนล่าง ๒
รวมทั้งสิ้น ๙ โครงการ		๒๖๒,๕๐๒,๐๐๐ บาท	

ตารางที่ ๓๑ โครงการและงบประมาณตามแผนปฏิบัติการประจำปีของกลุ่มจังหวัด ประจำปี
งบประมาณ พ.ศ. ๒๕๕๙

ลำดับ ที่	โครงการ	งบประมาณ	หน่วยงานรับผิดชอบ
๑	พัฒนาแหล่งท่องเที่ยวให้มีคุณภาพได้มาตรฐาน	๒๐๗,๒๖๗,๓๐๐	
	๑.๑) อนุรักษ์พันธุกรรมพืชอันเนื่องมาจากพระราชดำริ (อุทยานบึงบัว)	๒๙,๕๗๕,๐๐๐	วิทยาลัยเกษตรและเทคโนโลยีอุบลราชธานี/สำนักงานโยธาธิการและผังเมืองอุบลราชธานี
	๑.๒) พัฒนาแหล่งท่องเที่ยว อุทยานแห่งชาติเขาพระวิหาร ท้องที่ อำเภอจำปาสัก จังหวัดอุบลราชธานี	๓,๘๑๗,๖๐๐	สนง.ทรัพยากรธรรมชาติและสิ่งแวดล้อมอุบลราชธานี
	๑.๓) พัฒนาแหล่งท่องเที่ยว อุทยานแห่งชาติแก่งตะนะ จังหวัดอุบลราชธานี	๔,๐๐๐,๐๐๐	สนง.ทรัพยากรธรรมชาติและสิ่งแวดล้อมอุบลราชธานี
	๑.๔) ก่อสร้างถนนลาดยางแอสฟัลต์ติกคอนกรีต และปรับปรุงลานจอดรถบริเวณแก่งกะเลา เพื่อรองรับการท่องเที่ยวเชิงอนุรักษ์ ในอุทยานแห่งชาติภูจองนายอย จังหวัดอุบลราชธานี	๙,๒๙๗,๑๐๐	สนง.ทรัพยากรธรรมชาติและสิ่งแวดล้อมอุบลราชธานี/สำนักงานโยธาธิการและผังเมืองอุบลราชธานี
	๑.๕) พัฒนาแหล่งท่องเที่ยววนอุทยานน้ำตกผาหลวง อุบลราชธานี	๘,๓๗๘,๕๐๐	สนง.ทรัพยากรธรรมชาติและสิ่งแวดล้อมอุบลราชธานี/สำนักบริหารพื้นที่อนุรักษ์ที่ ๙
	๑.๖) พัฒนาศูนย์บริการนักท่องเที่ยว อุทยานแห่งชาติผาแต้ม	๓,๗๖๗,๕๐๐	สนง.ทรัพยากรธรรมชาติและสิ่งแวดล้อมอุบลราชธานี/สำนักบริหารพื้นที่อนุรักษ์ที่ ๙
	๑.๗) ก่อสร้างพุทธมณฑลจังหวัดอุบลราชธานี (ระยะที่ ๒)	๑๙,๙๑๓,๑๐๐	สำนักงานพระพุทธศาสนาจังหวัดอุบลฯ
	๑.๘) พัฒนาแหล่งท่องเที่ยวหาดชมดาว (แก่งหินงาม)	๑๒,๗๖๖,๓๐๐	สำนักงานการท่องเที่ยวและกีฬาจังหวัดอุบลราชธานี
	๑.๙) พัฒนาแหล่งท่องเที่ยวหาดนางเหงาและศูนย์จำหน่ายสินค้า OTOP	๓,๙๖๒,๐๐๐	ที่ทำการปกครองอำเภอกันทรารมย์
	๑.๑๐) ก่อสร้างศาลากลางน้ำหนองใหญ่ไพรบึง ๑ ชุด ๒ หลัง	๓,๙๔๐,๐๐๐	ที่ทำการปกครองอำเภอไพรบึง
	๑.๑๑) ก่อสร้างถนนคอนกรีตเสริมเหล็กภายในวัดล้านขวด	๒,๔๕๒,๕๐๐	ที่ทำการปกครองอำเภอขุนหาญ
	๑.๑๒) บูรณะซ่อมแซมพร้อมปรับปรุงภูมิทัศน์ปราสาทตาเล็ง ม. ๑ ตำบลปราสาท อำเภอชูขันธุ์ จังหวัดศรีสะเกษ	๖,๐๐๐,๐๐๐	ที่ทำการปกครองอำเภอชูขันธุ์ จ.ศรีสะเกษ
	๑.๑๓) พัฒนาแหล่งท่องเที่ยวห้วยตามาย	๕,๐๐๐,๐๐๐	ที่ทำการปกครองอำเภอกันทรลักษ์ จ.ศรีสะเกษ

ลำดับ ที่	โครงการ	งบประมาณ	หน่วยงานรับผิดชอบ
	๑.๑๔) ปรับปรุงผังบริเวณและพัฒนาสิ่งอำนวยความสะดวกพื้นฐานบริเวณผามออีแดง พร้อมทั้งปรับปรุงภูมิทัศน์บริเวณที่ทำการอุทยานแห่งชาติเขาพระวิหาร	๓,๐๐๐,๐๐๐	ที่ทำการปกครองอำเภอกันทรลักษ์ จ.ศรีสะเกษ
	๑.๑๕) ปรับปรุงภูมิทัศน์หนองสังข์เป็นแหล่งท่องเที่ยว อำเภอพยุห์	๑๑,๙๙๑,๗๐๐	ที่ทำการปกครองอำเภอพยุห์ จ.ศรีสะเกษ
	๑.๑๖) พัฒนาแหล่งท่องเที่ยวอาคารพญานาค	๒๙,๖๕๐,๐๐๐	สำนักงานโยธาธิการและผังเมืองจังหวัดยโสธร/สำนักงานการท่องเที่ยวและกีฬาจังหวัดยโสธร
	๑.๑๗) พัฒนาแหล่งท่องเที่ยวลำทวนฝั่งซ้าย	๒๔,๙๐๘,๕๐๐	สำนักงานโยธาธิการและผังเมืองจังหวัดยโสธร/สำนักงานการท่องเที่ยวและกีฬาจังหวัดยโสธร
	๑.๑๘) พัฒนาแหล่งท่องเที่ยว วนอุทยานภูสิงห์-ภูผาผึ้ง จังหวัดอำนาจเจริญ (ระยะที่ ๓)	๒๔,๘๔๗,๕๐๐	สำนักงานทรัพยากรธรรมชาติและสิ่งแวดล้อมจังหวัดอำนาจเจริญ/วนอุทยานภูสิงห์-ภูผาผึ้ง จังหวัดอำนาจเจริญ
๒	โครงการเพิ่มประสิทธิภาพการบริหารจัดการน้ำเพื่อการเกษตร	๕๘,๕๐๐,๐๐๐	โครงการชลประทานจังหวัดในกลุ่มจังหวัด
	๒.๑ ขุดลอกอ่างเก็บน้ำห้วยชัน ตำบลโนนข่า อำเภอเมืองศรีสะเกษ จังหวัดศรีสะเกษ ปริมาตรดินขุดไม่น้อยกว่า ๕๘๖,๔๘๐ ลูกบาศก์เมตร	๑๙,๕๐๐,๐๐๐	โครงการชลประทานศรีสะเกษ
	๒.๒ ขุดลอกห้วยโพง หมู่บ้านทุ่งเศรษฐกิจ ตำบลส้มผ่อ อำเภอไทยเจริญ จังหวัดยโสธร ปริมาตรดินขุดไม่น้อยกว่า ๒๒๐,๖๗๙ ลูกบาศก์เมตร	๙,๗๕๐,๐๐๐	โครงการชลประทานยโสธร
	๒.๓ ก่อสร้างระบบเก็บกักน้ำและระบบกระจายน้ำ หมู่บ้านโนนงาม ตำบลโนนงาม อำเภอปทุมราชวงศา จ.อำนาจเจริญ	๒๙,๒๕๐,๐๐๐	โครงการชลประทานอำนาจเจริญ
๓	โครงการเพิ่มศักยภาพด้านการค้า การลงทุนในกลุ่มจังหวัดกับประเทศเพื่อนบ้าน	๘,๕๐๔,๕๐๐	สนง.พาณิชย์จังหวัดในกลุ่มจังหวัด
๔	โครงการปรับปรุงก่อสร้างเส้นทางคมนาคมเชื่อมโยงการท่องเที่ยวในกลุ่มจังหวัด	๔๙,๑๑๗,๓๐๐	แขวงทางหลวงอุบลราชธานีที่ ๑
๕	โครงการส่งเสริมตลาดข้าวหอมมะลิ	๗,๓๕๕,๕๐๐	สนง.พาณิชย์จังหวัดในกลุ่มจังหวัด
๖	โครงการส่งเสริมและพัฒนาระบบการผลิต การแปรรูปผลิตภัณฑ์ข้าวหอมมะลิคุณภาพ	๒๐,๘๐๐,๐๐๐	สนง.เกษตรจังหวัดในกลุ่มจังหวัด
๗	โครงการเพิ่มประสิทธิภาพการผลิตข้าวหอมมะลิคุณภาพ	๓๐,๒๔๗,๘๐๐	สนง.เกษตรจังหวัดในกลุ่มจังหวัด

ลำดับ ที่	โครงการ	งบประมาณ	หน่วยงานรับผิดชอบ
๘	โครงการพัฒนาผลิตภัณฑ์ OTOP เชื่อมการค้าการลงทุนกับประเทศเพื่อนบ้าน	๑๘,๒๔๔,๕๐๐	สนง.พัฒนาชุมชนจังหวัดในกลุ่มจังหวัด
๙	งบบริหารจัดการกลุ่มจังหวัดแบบบูรณาการ	๕,๐๐๐,๐๐๐	
รวม ๙ โครงการ		๔๐๕,๐๓๖,๙๐๐	

ตารางที่ ๓๒ โครงการและงบประมาณตามแผนปฏิบัติราชการประจำปีของกลุ่มจังหวัด ประจำปีงบประมาณ พ.ศ. ๒๕๖๐

ลำดับ ที่	โครงการ	งบประมาณ	หน่วยงานรับผิดชอบ
๑	โครงการพัฒนาแหล่งท่องเที่ยวให้มีคุณภาพได้มาตรฐาน	๑๕๔,๘๙๓,๔๐๐	
	๑.๑ ปรับปรุงพื้นที่จัดทำเส้นทางจักรยานเพื่อการท่องเที่ยวในเขตป่าสงวนแห่งชาติป่าดงพญาหัวน ตำบลขามใหญ่ อำเภอเมืองอุบลราชธานี จังหวัดอุบลราชธานี ระยะทาง ๓ กิโลเมตร	๔,๕๙๕,๐๐๐	สำนักบริหารพื้นที่อนุรักษ์ที่ ๙/สำนักจัดการทรัพยากรป่าไม้ที่ ๗ อุบลฯ
	๑.๒ ก่อสร้างอาคารพิพิธภัณฑสถานศรีสะเกษเหล็ก ๒ ชั้น และอาคารรองรับนักท่องเที่ยว อำเภอปราสาท จังหวัดศรีสะเกษ	๕,๖๐๐,๐๐๐	ที่ทำการปกครองอำเภอปราสาท จังหวัดศรีสะเกษ
	๑.๓ พัฒนาอนุพุทธมณฑลจังหวัดศรีสะเกษ (ระยะที่ ๓) ตำบลน้ำคำ อำเภอเมืองศรีสะเกษ จังหวัดศรีสะเกษ	๙,๔๐๐,๐๐๐	สนง.พระพุทธศาสนาจังหวัดศรีสะเกษ
	๑.๔ พัฒนาแหล่งท่องเที่ยวสวนสมเด็จพระศรีนครินทร์ศรีสะเกษ ตำบลหนองครก อำเภอเมืองศรีสะเกษ จังหวัดศรีสะเกษ	๑๘,๒๘๕,๔๐๐	วิทยาลัยเกษตรและเทคโนโลยีศรีสะเกษ
	๑.๕ ก่อสร้างศูนย์จำหน่ายผลิตภัณฑ์ OTOP รองรับการท่องเที่ยว บ้านกลาง หมู่ที่ ๔ ตำบลชะยุ่ง อำเภออุทุมพรพิสัย จังหวัดศรีสะเกษ	๒๑,๑๒๐,๐๐๐	ที่ทำการปกครองอำเภออุทุมพรพิสัย จังหวัดศรีสะเกษ
	๑.๖ พัฒนาแหล่งท่องเที่ยว จัดทำนิทรรศการอาคารพญาคันคาก ตำบลในเมือง อำเภอเมืองยโสธร จังหวัดยโสธร	๒๘,๕๐๐,๐๐๐	สนง.โยธาธิการและผังเมืองจังหวัดยโสธร /สนง.การท่องเที่ยวและกีฬาจังหวัดยโสธร
	๑.๗ พัฒนาแหล่งท่องเที่ยวรุกข์ก่องข้าวน้อย ตำบลตาดทอง อำเภอเมืองยโสธร จังหวัดยโสธร	๑๐,๘๙๓,๐๐๐	สนง.โยธาธิการและผังเมืองจังหวัดยโสธร /สนง.การท่องเที่ยวและกีฬาจังหวัดยโสธร
	๑.๘ พัฒนาแหล่งท่องเที่ยว วนอุทยานภูสิงห์ - ภูผามิ่ง บริเวณจุดสูงสุด	๒๘,๕๐๐,๐๐๐	วนอุทยานภูสิงห์ - ภูผามิ่ง จ.อำนาจเจริญ

ลำดับ ที่	โครงการ	งบประมาณ	หน่วยงานรับผิดชอบ
	จังหวัดอำนาจเจริญ		
	๑.๙ พัฒนาสวนพุทธอุทยานดินแดนพุทธศาสนา Gate Way ประตูลัทธิวัฒนธรรม ตำบลบึง อำเภอเมืองอำนาจเจริญ จังหวัดอำนาจเจริญ	๒๘,๐๐๐,๐๐๐	สนง.โยธาธิการและผังเมือง จังหวัดอำนาจเจริญ
๒	โครงการเพิ่มศักยภาพด้านการค้าการลงทุนใน กลุ่มจังหวัดกับประเทศเพื่อนบ้าน	๑๔,๕๗๑,๔๐๐	สนง.พาณิชย์จังหวัด ภายใน กลุ่มจังหวัด
๓	โครงการเพิ่มประสิทธิภาพการผลิตและลด ต้นทุนการผลิตข้าวหอมมะลิในเขตพื้นที่ เหมาะสม	๔๗,๑๒๕,๐๐๐	สนง.เกษตรจังหวัด ภายในกลุ่ม จังหวัด
๔	โครงการปรับปรุงเส้นทางคมนาคมเชื่อมโยงการ ท่องเที่ยวในกลุ่มจังหวัด	๔๕,๐๐๐,๐๐๐	สำนักบริหารพื้นที่อนุรักษ์ที่ ๙ อุบลราชธานี
๕	โครงการส่งเสริมตลาดข้าวหอมมะลิ	๗,๕๒๘,๐๐๐	สนง.พาณิชย์จังหวัดในกลุ่ม จังหวัด
	โครงการเพิ่มประสิทธิภาพการบริหารจัดการน้ำ เพื่อการเกษตร	๗๕,๐๐๐,๐๐๐	
๖	๖.๑ แก้มลิงกุดชุมพร้อมอาคารประกอบ ตำบล แดงหม้อ อำเภอเชียงใน จังหวัดอุบลราชธานี ปริมาตรดินขุด ไม่น้อยกว่า ๑๔๔,๗๖๐ ลูกบาศก์เมตร	๒๐,๐๐๐,๐๐๐	โครงการชลประทาน อุบลราชธานี
	๖.๒ ขุดลอกร่องเอียนเพื่อการกักเก็บน้ำ บ้าน โนนแย้ ตำบลหญ้าปล้อง อำเภอเมืองศรีสะเกษ จังหวัดศรีสะเกษ ปริมาตรดินขุดไม่น้อยกว่า ๑๑๕,๗๐๐ ลูกบาศก์เมตร	๑๕,๐๐๐,๐๐๐	โครงการชลประทานศรีสะเกษ
	๖.๓ แก้มลิงลำชีเก่า บ้านหนองหอย ตำบลเชียง คำ อำเภอเมืองยโสธร จังหวัดยโสธร ปริมาตร ดินขุดไม่น้อยกว่า ๔๔,๐๐๐ ลูกบาศก์เมตร	๑๕,๐๐๐,๐๐๐	โครงการชลประทานยโสธร
	๖.๔ แก้มลิงกุดยอดนิคม บ้านคุยสำโรง ตำบล เชียงคำ อำเภอเมืองยโสธร จังหวัดยโสธร ปริมาตรดินขุดไม่น้อยกว่า ๔๔,๐๐๐ ลูกบาศก์ เมตร	๑๕,๐๐๐,๐๐๐	โครงการชลประทานยโสธร
	๖.๕ ขุดลอกคลองเชื่อมห้วยเสน บ้านห้วย หมู่ที่ ๒ ตำบลกู่ อำเภอปรางค์กู่ จังหวัดศรีสะเกษ ปริมาตรดินขุดไม่น้อยกว่า ๑๗๒,๔๕๐ ลูกบาศก์ เมตร	๑๐,๐๐๐,๐๐๐	โครงการชลประทานศรีสะเกษ

ลำดับ ที่	โครงการ	งบประมาณ	หน่วยงานรับผิดชอบ
๗	งบบริหารจัดการกลุ่มจังหวัดแบบบูรณาการ	๕,๐๐๐,๐๐๐	สำนักบริหารยุทธศาสตร์กลุ่ม จังหวัดภาคตะวันออกเฉียงเหนือ ตอนล่าง ๒
รวม ๗ โครงการ		๓๔๙,๑๑๗,๘๐๐	

จากข้อมูลในตาราง กลุ่มงานยุทธศาสตร์การบริหารกลุ่มจังหวัด ได้ติดตามประเมินผลการดำเนินโครงการของหน่วยงานต่างๆ ที่ได้รับการสนับสนุนงบประมาณ สรุปได้ดังนี้

ยุทธศาสตร์ที่ ๑ การพัฒนาคุณภาพและเพิ่มมูลค่าข้าวหอมมะลิสู่ความต้องการของตลาด

กลุ่มจังหวัดฯ ได้มีการดำเนินงานเพื่อขับเคลื่อนยุทธศาสตร์การพัฒนาการผลิตข้าวหอมมะลิและสินค้าเกษตรปลอดภัยในหลายโครงการ ซึ่งครอบคลุมถึงการจัดการความรู้ด้านการผลิตและการแปรรูป การจัดหาปัจจัยการผลิตรวมถึงการพัฒนาแหล่งน้ำและระบบชลประทาน และการจัดทำกิจกรรมทางการตลาดให้กับข้าวและผลิตภัณฑ์ข้าวแปรรูป เช่น Thai Hom Mali Expo เพื่อแสดงสินค้าและสร้างพันธมิตรทางการค้า ความสำเร็จของการดำเนินการของโครงการในยุทธศาสตร์ส่งผลให้ประชาชน (โดยเฉพาะเกษตรกรและกลุ่มเกษตรกร) ที่เข้าร่วมในโครงการได้รับผลประโยชน์ทั้งทางตรง เช่น ระบบการเกษตรกรรมที่ดีและมีมาตรฐานมากขึ้น มีการขยายตลาดของสินค้าข้าวและผลิตภัณฑ์ข้าวแปรรูป ตลอดจนมีรายได้เพิ่มขึ้น และ ทางอ้อม เช่น มีคุณภาพชีวิตของครอบครัวที่ดีขึ้น และมีการสร้างงานในพื้นที่ส่งผลให้มีการลดลงของการเคลื่อนย้ายแรงงานจากส่วนภูมิภาคไปยังกรุงเทพฯ และภาคส่วนอื่นๆ ของประเทศ เมื่อพิจารณาข้อเสนอแนะของการดำเนินงานโครงการต่างๆ พบว่า มีความคล้ายคลึงกันในประเด็นที่สำคัญ ต่อไปนี้ควรมีการวางแผนการผลิตข้าวและแปรรูปผลิตภัณฑ์ข้าวให้สอดคล้องกับความต้องการของตลาด ทั้งในปริมาณและคุณภาพควรส่งเสริมการแปรรูปผลิตภัณฑ์เพื่อเพิ่มมูลค่าของสินค้าควรมีการให้ความรู้แก่เกษตรกรและผู้ประกอบการด้านมาตรฐานสินค้าเพื่อเป็นการยกระดับคุณภาพของสินค้าให้สอดคล้องกับความต้องการของตลาดควรดำเนินการสร้างเครือข่ายและพันธมิตรทางการตลาดให้กับสินค้า เพื่อขยายตลาดของสินค้าจากประเด็นข้อเสนอแนะในการดำเนินโครงการของยุทธศาสตร์ฯ พบว่า การตลาด การพัฒนาคุณภาพสินค้าให้ได้มาตรฐานและสอดคล้องกับความต้องการของตลาด ตลอดจนการวางแผนการผลิตสินค้าทั้งในรูปแบบวัตถุดิบ (ต้นน้ำ) และผลิตภัณฑ์แปรรูป (กลางน้ำและปลายน้ำ) เป็นสิ่งที่ควรได้รับการดำเนินการต่อไป เพื่อเป็นการสร้างโอกาสทางการตลาดและศักยภาพการแข่งขันให้กับเกษตรกรผู้ปลูกข้าวในกลุ่มจังหวัดภาคตะวันออกเฉียงเหนือตอนล่าง ๒

ยุทธศาสตร์ที่ ๒ พัฒนาคุณภาพการท่องเที่ยวให้ระดับมาตรฐานและยั่งยืน

กลุ่มจังหวัดฯ ได้มีการดำเนินงานเพื่อขับเคลื่อนยุทธศาสตร์การพัฒนาคุณภาพการท่องเที่ยวให้ได้ระดับมาตรฐานสากลและยั่งยืนในหลายโครงการ ซึ่งครอบคลุมถึงโครงการการพัฒนาแหล่งท่องเที่ยวให้มีคุณภาพได้มาตรฐานการส่งเสริมกิจกรรมการท่องเที่ยวเชิงรุกเน้นการท่องเที่ยวตลอดปีการพัฒนาบุคลากรด้านการท่องเที่ยวเพื่อรองรับประชาคมอาเซียนการประชุมสัมมนาและการตลาดการท่องเที่ยวโครงการก่อสร้างแหล่งท่องเที่ยวใหม่ รวมถึงการปรับปรุงก่อสร้างเส้นทางคมนาคมเชื่อมโยงการท่องเที่ยวและการผลิตผลิตภัณฑ์ OTOP เพื่อการท่องเที่ยว

จากการพัฒนาโครงการเพื่อส่งเสริมการท่องเที่ยวของกลุ่มจังหวัดที่ผ่านมาทำให้เกิดแหล่งท่องเที่ยวใหม่ไม่ว่าจะเป็นวิมานพญาแถน (อาคารพญาคันทาค) สวนสาธารณะพญาแถนจังหวัดยโสธร อุทยานแห่งชาติผาแต้ม ตลอดจนมีการประชาสัมพันธ์และการดำเนินการตลาดที่ถ่ายทอดจุดเด่นทางการท่องเที่ยวของกลุ่มจังหวัดและดึงดูดนักท่องเที่ยวเป็นจำนวนมากเดินทางมาท่องเที่ยวในพื้นที่กลุ่มจังหวัด

ยุทธศาสตร์ที่ ๓ พัฒนาระบบสนับสนุนการบริหารจัดการธุรกิจการค้าและเพิ่มมูลค่าการค้าขายแดนครบวงจรและได้มาตรฐานสากล

กลุ่มจังหวัด ฯ ได้ดำเนินโครงการเพื่อขับเคลื่อนการพัฒนาการบริหารจัดการธุรกิจการค้าและเพิ่มมูลค่าการค้าขายแดนครบวงจรและได้มาตรฐานสากล โดยให้ความสำคัญกับการพัฒนาศักยภาพการค้าการลงทุนผลิตภัณฑ์ OTOP ในกลุ่มจังหวัดกับประเทศเพื่อนบ้าน และการเพิ่มศักยภาพด้านการลงทุนในกลุ่มจังหวัดกับประเทศเพื่อนบ้าน ซึ่งส่งผลดีต่อเศรษฐกิจของกลุ่มจังหวัด ดังจะเห็นจากตัวเลขมูลค่าการค้าในช่วงปี ๒๒๕๖ - ๒๕๕๗ ที่มีมูลค่าเพิ่มขึ้นจาก ๑๑,๐๓๙.๔๗ เป็น ๑๗,๗๑๔.๐๖ ล้านบาท โดยได้เปรียบดุลการค้าถึง ๑๔,๓๓๒.๖๒ ล้านบาท

๒. ประเด็นการพัฒนา

๒.๑ บทวิเคราะห์

๑) ด้านเศรษฐกิจ

เศรษฐกิจของภาคตะวันออกเฉียงเหนือมีขนาดเล็ก แต่เริ่มมีบทบาทโดยโครงสร้างการผลิตขึ้นอยู่กับสาขาบริหารและการบริการเป็นหลัก ขณะที่การค้าขายแดน ภาคบริการและการท่องเที่ยวเติบโตสูงขึ้น ส่งผลให้กลุ่มจังหวัดภาคตะวันออกเฉียงเหนือตอนล่าง ๒ มีอัตราการขยายตัวทางเศรษฐกิจร้อยละ ๒ และมีอัตราการเจริญเติบโตของผลิตภัณฑ์รวม ณ ราคาประจำปี เท่ากับ ๕.๐

ผลิตภัณฑ์มวลรวม (GPCP) มีมูลค่าเพิ่มขึ้นอย่างต่อเนื่องทุกปี โดยในปี ๒๕๕๖ มีมูลค่า ๒๒๕,๙๗๕ ล้านบาท ขยายตัวเพิ่มขึ้นร้อยละ ๑๔.๑๖ จากปีก่อนหน้า และมีมูลค่าผลิตภัณฑ์มวลรวมต่อหัวประชากร ๖๑,๗๓๗ บาท/คน/ปี ซึ่งมูลค่าของเศรษฐกิจที่สำคัญ ๓ อันดับแรก คือ ภาคการเกษตร (เกษตรกรรมและประมง) ภาคบริการ (สาขาการศึกษา) และภาคการค้า (สาขาขายปลีก) โดยที่อัตราการขยายตัวของภาคการเกษตรมีอัตราสูงกว่าภาคการผลิตอื่น ๆ อย่างสำคัญ ทั้งนี้ เมื่อพิจารณารายจังหวัด พบว่าจังหวัดอุบลราชธานี มีผลิตภัณฑ์มวลรวมสูงสุดที่ประมาณ ๑๑๔,๒๕๘ ล้านบาท รองลงมาคือ จังหวัดศรีสะเกษ ๖๗,๒๙๗ ล้านบาท จังหวัดยโสธร ๒๗,๖๓๘ ล้านบาทและจังหวัดอำนาจเจริญ ๑๖,๗๘๒ ล้านบาท

ตารางที่ ๓๓ เปรียบเทียบผลิตภัณฑ์มวลรวมของกลุ่มภาคตะวันออกเฉียงเหนือตอนล่าง ๒ กับประเทศ พ.ศ. ๒๕๕๕ - ๒๕๕๖

ผลิตภัณฑ์มวลรวม ณราคาประจำปี	ประเทศ				กลุ่มจังหวัด			
	๒๕๕๕	๒๕๕๖	การเปลี่ยนแปลง	ร้อยละ	๒๕๕๕	๒๕๕๖	การเปลี่ยนแปลง	ร้อยละ
ภาคเกษตร	๑,๔๒๑,๙๖๒	๑,๔๖๙,๘๘๘	๔๗,๙๒๖	๓.๓๗	๕๕,๓๙๑	๖๘,๖๑๓	๑๓,๒๒๒	๒๓.๘๗
เกษตรกรรมการค้าสัตว์และการป่าไม้	๑,๓๐๘,๙๐๒	๑,๓๖๕,๗๓๖	๕๖,๘๓๔	๔.๓๔	๕๔,๓๘๒	๖๗,๗๙๑	๑๓,๐๐๙	๒๓.๙๒
การประมง	๑๑๓,๐๖๐	๑๐๔,๑๕๒	-๘,๙๐๘	-๗.๘๗	๑,๐๐๘	๑,๒๒๔	๒๑๖	๒๑.๔๒
ภาคนอกเกษตร	๑๐,๙๒๗,๐๕๙	๑๑,๔๓๑,๖๐๒	๕๐๔,๕๔๓	๔.๖๑	๑๔๒,๕๕๒	๑๕๗,๓๖๑	๑๔,๘๐๙	๑๐.๓๙
การทำเหมืองแร่และเหมืองหิน	๔๘๓,๔๒๕	๔๙๕,๑๐๓	๑๑,๖๗๘	๒.๔๑	๘๓๓	๘๑๒	-๑.๐๐	-๐.๑๒
อุตสาหกรรม	๓,๔๗๓,๘๑๗	๓,๕๗๑,๘๗๖	๙๘,๐๕๙	๒.๘๒	๑๔,๑๕๗	๑๙,๘๐๒	๕,๖๔๕	๓๙.๘๗
การไฟฟ้า แก๊สและการประปา	๓๒๖,๙๔๒	๓๕๔,๒๒๒	๒๗,๒๘๐	๘.๓๔๔	๒,๗๖๒	๓,๗๗๗	๑๐๕	๓.๕๒
การก่อสร้าง	๓๔๐,๙๕๖	๓๕๙,๖๖๘	๑๘,๗๑๒	๕.๕๕	๘,๔๑๗	๙,๘๑๐	๑,๓๙๓	๑๖.๕๕
การขายส่งการขายปลีก การซ่อมแซม ยานยนต์ จักรยานยนต์ ของใช้ส่วนบุคคลและของใช้ในครัวเรือน	๑,๗๗๖,๗๓๙	๑,๗๙๖,๑๒๐	๑๙,๓๘๑	๑.๐๙	๒๑,๒๙๑	๒๔,๑๘๑	๒,๘๙๐	๑๓.๕๗
โรงแรมและภัตตาคาร	๔๑๓,๒๙๑	๔๗๕,๐๐๐	๖๑,๗๐๙	๑๔.๙๓	๓,๓๒๓	๓,๔๗๐	๑๔๗	๔.๔๒
การขนส่งสถานที่เก็บสินค้าและการคมนาคม	๘๕๗,๓๗๙	๘๙๘,๑๗๒	๔๐,๗๙๓	๔.๗๕	๕,๐๕๓	๕,๐๓๖	-๑๗.๐๐	-๐.๓๓
ตัวกลางทางการเงิน	๗๔๔,๘๐๐	๘๖๗,๕๐๘	๑๒๒,๗๐๘	๑๖.๔๗	๑๒,๑๕๘	๑๓,๙๑๑	๑,๗๕๓	๑๔.๔๑
บริการด้านอสังหาริมทรัพย์การให้เช่า	๘๔๐,๒๑๒	๘๗๒,๗๑๔	๓๒,๕๐๒	๓.๘๖	๑๓,๗๒๗	๑๔,๘๔๕	๑,๑๑๘	๘.๑๔

ผลิตภัณฑ์มวลรวม ผนราคาประจำปี	ประเทศ				กลุ่มจังหวัด			
	๒๕๕๕	๒๕๕๖	การเปลี่ยนแปลง	ร้อยละ	๒๕๕๕	๒๕๕๖	การเปลี่ยนแปลง	ร้อยละ
และบริการทางธุรกิจ								
การบริหารราชการและการป้องกันประเทศรวมทั้งการประกันสังคมภาคบังคับ	๗๓๐,๐๕๓	๗๖๑,๒๖๒	๓๑,๒๐๙	๔.๒๗	๑๖,๗๙๖	๑๔,๑๔๐	-๒,๖๕๖	-๑๕.๘๑
การศึกษา	๕๐๘,๐๐๓	๕๓๔,๔๖๒	๒๖,๔๕๙	๕.๒๐	๓๕,๒๐๑	๓๘,๗๘๔	๓,๕๘๓	๑๐.๑๗
การบริการด้านสุขภาพและสังคม	๒๐๐,๑๗๐	๒๐๖,๑๗๕	๖,๐๐๕	๓.๐๐	๕,๕๐๒	๕,๖๙๗	๑๙๕	๓.๕๔๒
การให้บริการด้านชุมชนสังคมและบริการส่วนบุคคลอื่นๆ	๒๐๘,๖๔๙	๒๒๖,๐๒๓	๑๗,๓๗๔	๘.๓๒๖๙	๒,๘๑๙	๓,๐๕๒	๒๓๓	๘.๖๖๕๓
ลูกจ้างในครัวเรือนส่วนบุคคล	๒๒,๖๒๓	๒๓,๒๙๗	๖๗๔	๒.๙๗๙๓	๕๒๑	๖๔๓	๑๒๒	๒๓.๔๑๗
ผลิตภัณฑ์มวลรวมในประเทศ	๑๒,๓๔๙,๐๒๑	๑๒,๙๐๑,๔๙๐	๕๕๒,๔๖๙	๔.๔๗	๑๙๗,๙๓๒	๒๒๕,๙๗๕	๒๘,๐๔๓	๑๔.๑๖
ผลิตภัณฑ์มวลรวมในประเทศต่อคน (บาท)	๑๘๕,๗๒๒	๑๙๓,๒๖๖	๗,๕๔๔	๔.๐๖	๕๓,๔๘๙	๖๑,๗๓๗	๘,๒๔๘	๑๕.๔๒
ประชากร (๑,๐๐๐คน)	๖๖,๔๙๒	๖๖,๗๕๕	๒๖๓	๐.๓๙	๓,๕๕๕	๓,๕๕๓	-๑๒	-๐.๓๓

ที่มา สำนักงานพัฒนาเศรษฐกิจและสังคมแห่งชาติ

http://ecodata.nesdb.go.th/na/GPP_Report.aspx สืบค้น เมื่อ ๒๒ กรกฎาคม ๒๕๕๙

จากตาราง เมื่อเปรียบเทียบผลิตภัณฑ์มวลรวมของกลุ่มจังหวัดภาคตะวันออกเฉียงเหนือตอนล่าง ๒ กับประเทศ พบว่า โดยภาพรวมกลุ่มจังหวัดมีอัตราการเติบโตทางด้านเศรษฐกิจสูงกว่าระดับประเทศ มีเพียงสาขา การทำเหมืองแร่และเหมืองหิน โรงแรมและภัตตาคาร การขนส่ง สถานที่เก็บสินค้าและการคมนาคม ตัวกลางทางการเงิน การบริหารราชการและการป้องกันประเทศ รวมทั้งการประกันสังคมภาคบังคับ การให้บริการด้านชุมชน สังคมและบริการส่วนบุคคลอื่นๆ ที่มีอัตราการเติบโต ต่ำกว่าระดับประเทศ

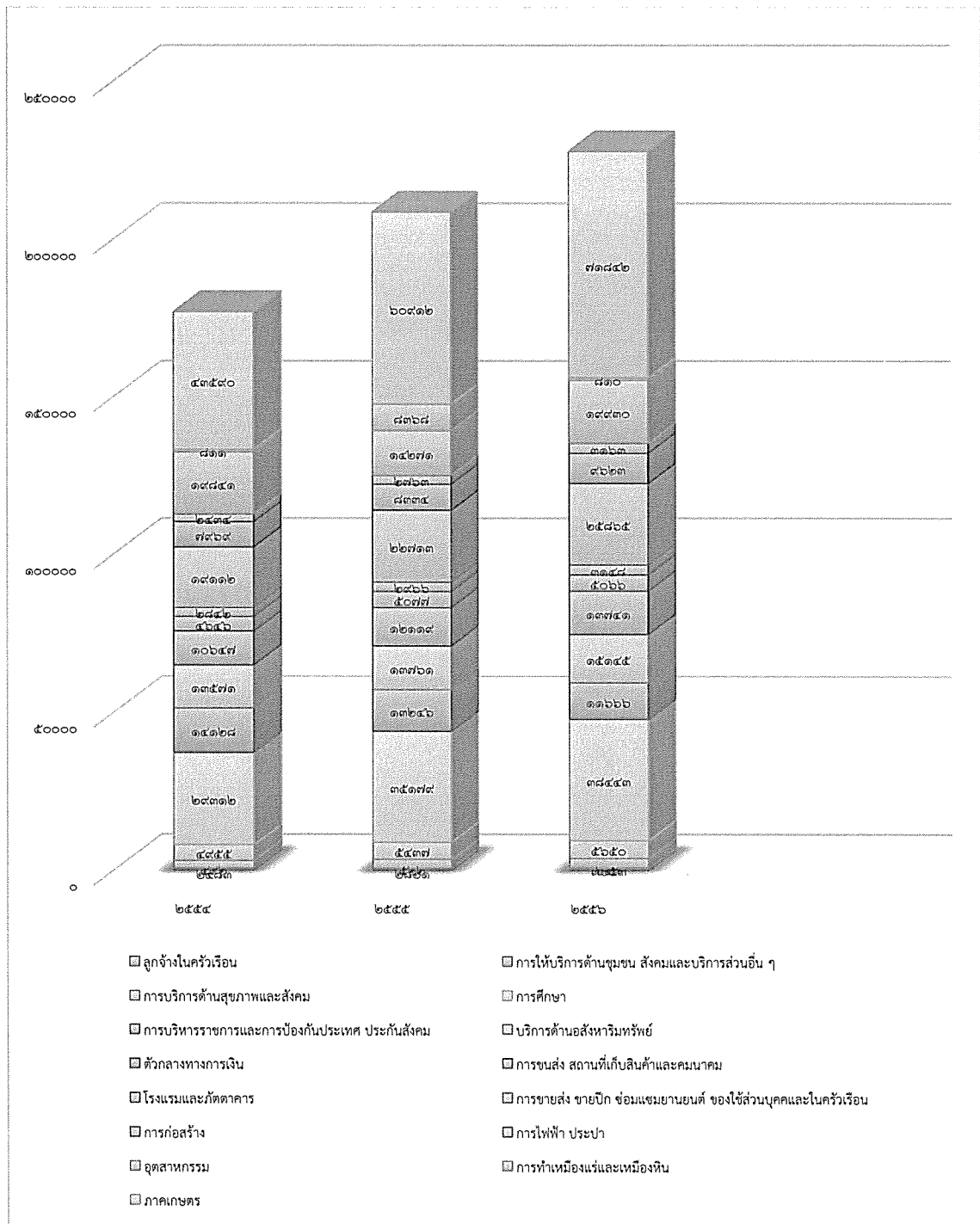

ภาพที่ ๓ แสดงมูลค่าผลิตภัณฑ์มวลรวมกลุ่มจังหวัด (GPCP)

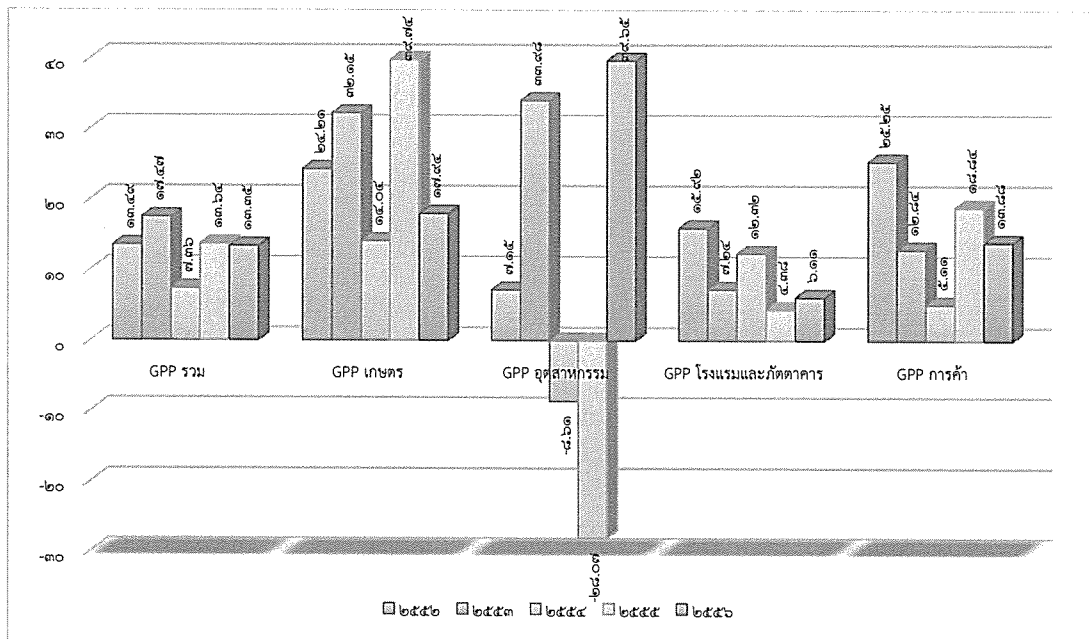

ภาพที่ ๔ แสดงอัตราการขยายตัวของผลิตภัณฑ์มวลรวมกลุ่มจังหวัด (GPCP)

มูลค่าเศรษฐกิจสาขาการค้าปลีกและค้าส่ง คิดเป็นประมาณร้อยละ ๑๓ ของมูลค่าผลิตภัณฑ์มวลรวมกลุ่มจังหวัด ซึ่งสถานประกอบการด้านค้าปลีกและค้าส่ง มีจำนวนเพิ่มขึ้นอย่างต่อเนื่อง โดยในช่วง ๕ ปี (๒๕๕๐ - ๒๕๕๔) มีสถานประกอบการเพิ่มขึ้นจาก ๑๔,๔๑๔ แห่ง เป็น ๔๕,๕๕๑ แห่ง แต่จำนวนแรงงานในภาคค้าปลีกค้าส่ง กลับมีจำนวนไม่มาก เพียงร้อยละ ๑๒.๑๗ ของจำนวนแรงงานทั้งหมด

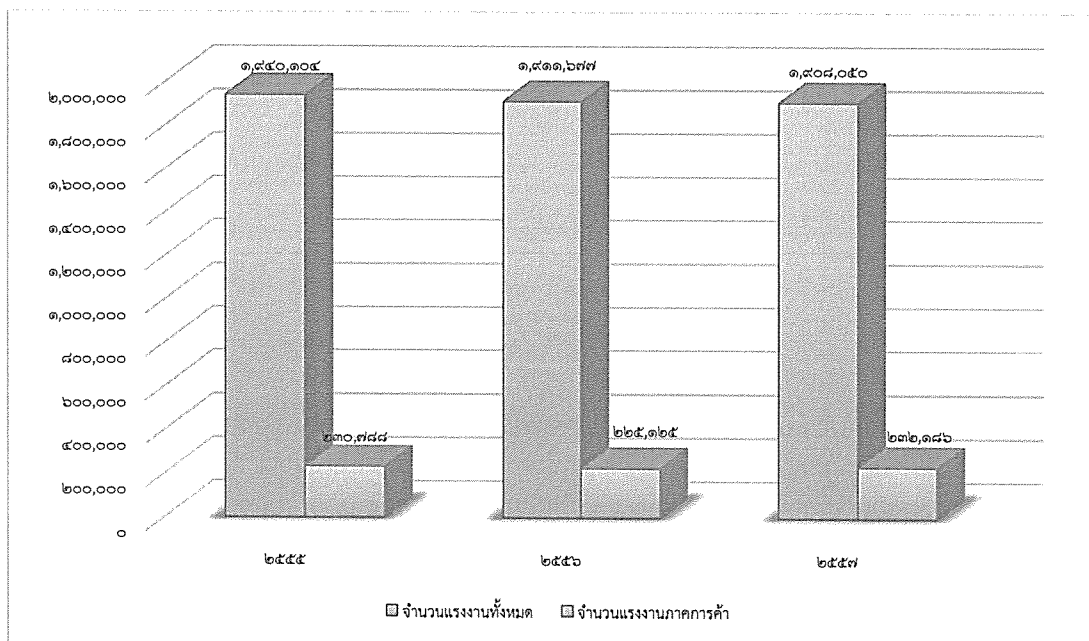

ภาพที่ ๕ แสดงจำนวนแรงงานและแรงงานภาคการค้าในกลุ่มจังหวัดภาคตะวันออกเฉียงเหนือตอนล่าง ๒

❖ **สภาวะแรงงาน**

สถานการณ์ด้านแรงงานของกลุ่มจังหวัดภาคตะวันออกเฉียงเหนือตอนล่าง ๒ ระหว่างปี พ.ศ. ๒๕๕๖-๒๕๕๘ พบว่า ในปี ๒๕๕๗ จำนวนประชากรวัยแรงงานมีจำนวนลดลง ประมาณร้อยละ ๒๕.๕๔ จากปีก่อนหน้า และเริ่มมีจำนวนเพิ่มมากขึ้นในปี ๒๕๕๘ แต่ไม่มากนักเพียงร้อยละ ๐.๘๖ เท่านั้น โดยจำนวนประชากรวัยแรงงานของจังหวัดอุบลราชธานี มีจำนวนมากที่สุด รองลงมาคือ จังหวัดศรีสะเกษ จังหวัดยโสธรและจังหวัดอำนาจเจริญ ตามลำดับ

เมื่อพิจารณา จำนวนผู้มีงานทำในปี พ.ศ. ๒๕๕๘ แยกตามอาชีพ จะพบว่า โดยภาพรวม กลุ่มจังหวัดภาคตะวันออกเฉียงเหนือตอนล่าง ๒ ประชากรประกอบอาชีพในภาคการเกษตรและประมงสูงที่สุดถึง ๑,๑๐๑,๑๕๓ คน รองลงมาคือ พนักงานบริการและพนักงานในร้านค้า ๒๗๘,๘๑๕ คน ผู้ปฏิบัติงานด้านความสามารถทางฝีมือและธุรกิจการค้า ๑๕๗,๐๔๗ คน อาชีพพื้นฐานด้านการขายและการให้บริการ ๑๒๙,๕๗๕ คน

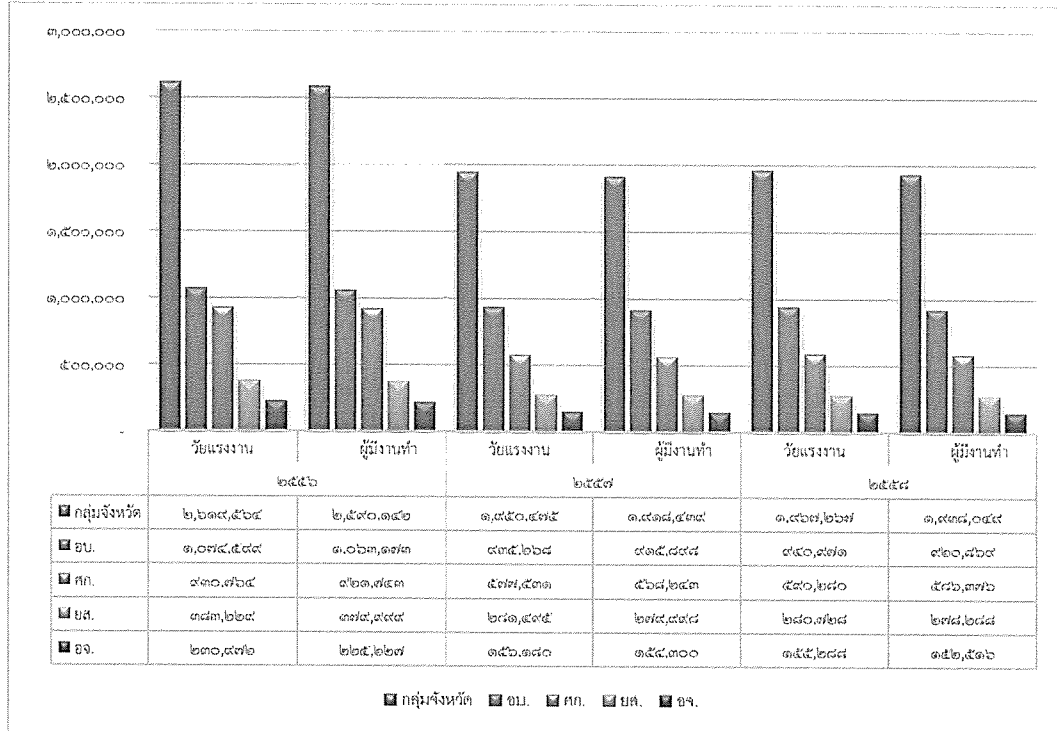

ภาพที่ ๖ แสดงจำนวนประชากรวัยแรงงานและผู้มีงานทำ ระหว่างปี ๒๕๕๖ - ๒๕๕๘

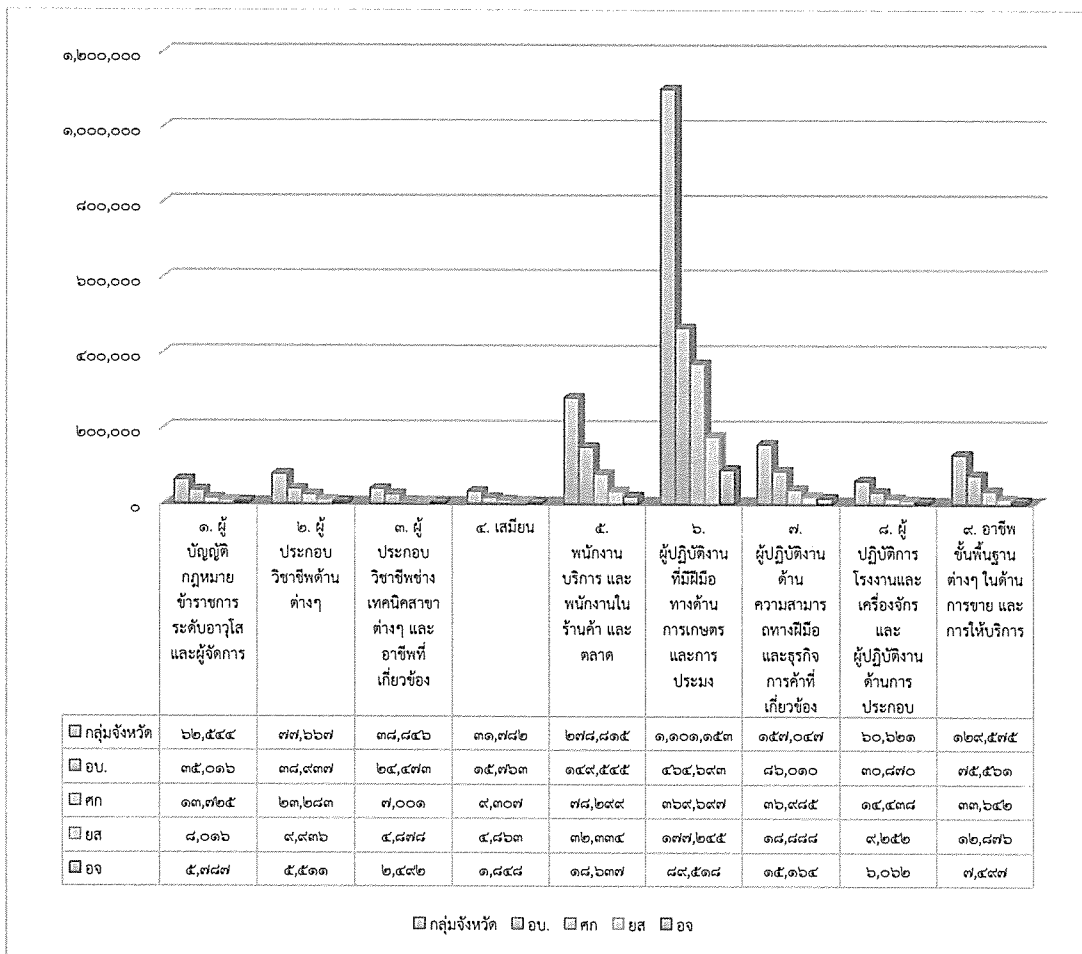

ภาพที่ ๗ แสดงจำนวนผู้ปฏิบัติงานทำจำแนกตามสาขาอาชีพ ประจำปี พ.ศ. ๒๕๕๘

๒) ด้านการเกษตร

กลุ่มจังหวัดภาคตะวันออกเฉียงเหนือตอนล่าง ๒ มีลักษณะภูมิประเทศ เป็นพื้นที่ลาดเอียงจากทิศตะวันตกลงไปทางทิศตะวันออก พื้นที่ทางตอนเหนือส่วนใหญ่เป็นที่ราบสูง ภูเขา สลับกับพื้นที่แบบลูกคลื่นมีสภาพป่าและภูเขา มีแหล่งน้ำขนาดกลางและเป็นที่ราบลุ่มต่ำสลับซับซ้อนกับสันดินริมน้ำ พื้นที่มีปัญหาเกี่ยวกับที่ดิน เนื่องจากมีลักษณะของดินเป็นดินปนทรายเนื่องมาจากการย่อยสลายตัวของหินทรายไม่สามารถอุ้มน้ำได้ จึงทำให้ขาดแคลนน้ำเป็นสำคัญ ต้องอาศัยการชลประทานเข้ามาช่วย มีการสร้างเขื่อนหรืออ่างเก็บน้ำขนาดใหญ่ เพื่อเก็บกักน้ำ นอกจากนี้มีปัญหาดินเสื่อมโทรม เกิดจากการทำการเกษตรที่ใช้ปุ๋ยเคมีและสารเคมีปราบศัตรูพืชในปริมาณสูง และมีการเผาตอซังหลังการเก็บเกี่ยว ทั้งนี้พื้นที่เกษตรกรรมของกลุ่มจังหวัดฯ (ข้อมูลจากกรมพัฒนาที่ดิน ในปี ๒๕๕๓) คิดเป็นร้อยละ ๖๘.๕๕ ของพื้นที่ทั้งหมด โดยสัดส่วนที่เหลือเป็นพื้นที่ป่าไม้ (ร้อยละ ๑๕.๔๔) พื้นที่ชุมชนและสิ่งปลูกสร้าง (ร้อยละ ๔.๘๗) พื้นที่แหล่งน้ำ (ร้อยละ ๓.๑๙) และพื้นที่เบ็ดเตล็ด (ร้อยละ ๗.๙๖)

การวัดข้อมูลการพัฒนาในด้านต่างๆ โดยเฉพาะด้านเศรษฐกิจ ซึ่งสำนักคณะกรรมการพัฒนาการเศรษฐกิจและสังคมแห่งชาติ ได้กำหนดตัวชี้วัดการพัฒนากลุ่มจังหวัด จำนวน ๑๓ ตัวชี้วัดโดยเปรียบเทียบกับประเทศ พบว่า ในปี ๒๕๕๘ มีตัวชี้วัดที่อยู่ในเกณฑ์ดีสูงกว่าค่าเฉลี่ยของประเทศ จำนวน ๔ ตัวชี้วัด ประกอบด้วย อัตราการขยายตัวมูลค่าผลิตภัณฑ์กลุ่มจังหวัด อัตราการขยายตัวสาขาอุตสาหกรรมและ

เหมือนแร่ อัตราการขยายตัวของผลิตภาพแรงงาน และอัตราการขยายตัวรายได้ท่องเที่ยว โดยเมื่อทำการเปรียบเทียบกับข้อมูลผลการดำเนินงานในระหว่างปี ๒๕๕๓-๒๕๕๖ พบว่าตัวชี้วัดข้างต้นที่ได้รายงานในปี ๒๕๕๘ นั้นมีค่าที่สูงกว่ายกเว้นอัตราการขยายตัวรายได้ท่องเที่ยวที่ซึ่งค่าที่รายงานในปี ๒๕๕๘ นั้นมีค่าต่ำกว่าเกือบ ๒ เท่า การเพิ่มขึ้นของค่าตัวบ่งชี้ในปี ๒๕๕๘ โดยเฉพาะด้านมูลค่าผลิตภัณฑ์กลุ่มจังหวัด อุตสาหกรรม และผลิตภาพแรงงาน เป็นผลจากการลงทุนและประกอบการด้านอุตสาหกรรมที่ได้กระจายตัวภายในกลุ่มจังหวัดฯ จากข้อมูลทางสถิติของกลุ่มจังหวัดฯ (ข้อมูลในปี ๒๕๕๔) พบว่า มีจำนวนโรงงานทั้งสิ้น ๑,๙๔๐ โรงงาน และมีเงินลงทุนรวมทั้งสิ้น ๒๓,๑๔๕,๒๖๕,๕๕๔ บาท โดยมีแรงงานในภาคอุตสาหกรรมจำนวนกว่า ๒๓,๕๙๑ คน สำหรับการประกอบอุตสาหกรรมส่วนใหญ่เป็นโรงงานอุตสาหกรรมการเกษตร (เช่น โรงสีข้าว โรงงานแปรรูปผลผลิตการเกษตร) ข้อมูลด้านอุตสาหกรรมดังกล่าวสอดคล้องกับข้อมูลด้านมูลค่าผลิตภัณฑ์มวลรวมจังหวัด (GPP) ที่มีการขยายตัวอย่างต่อเนื่องในระหว่างปี ๒๕๕๒ - ๒๕๕๔ ในปี พ.ศ. ๒๕๕๔ ค่า GPP ของกลุ่มจังหวัดเท่ากับ ๑๗๐,๐๓๔ ล้านบาท ในขณะที่ค่าดังกล่าวในปี ๒๕๕๒ และ ๒๕๕๓ มีค่าเท่ากับ ๑๔๗,๗๒๕ และ ๑๖๓,๓๘๘ ล้านบาท ตามลำดับ จากข้อมูลสถิติของกลุ่มจังหวัดฯ พบว่า อุตสาหกรรมการเกษตรเป็นกิจกรรมทางเศรษฐกิจที่สำคัญที่ส่งผลให้เกิดการพัฒนาของกลุ่มจังหวัดอย่างต่อเนื่อง ทั้งนี้ อัตราการขยายตัวรายได้ท่องเที่ยวที่ลดลง เมื่อเปรียบเทียบกับข้อมูลที่รายงานในปี ๒๕๕๘ และในปี ๒๕๕๓ - ๒๕๕๖ นั้นอาจเป็นผลจากการชะลอตัวของทางเศรษฐกิจมหภาคระดับประเทศ โดยข้อมูลได้แสดงให้เห็นการลดลงของอัตราการขยายตัวดังกล่าวในระดับประเทศด้วย ในปี ๒๕๕๘ ค่าอัตราขยายตัวรายได้ท่องเที่ยวที่สูงกว่าระดับประเทศอาจเป็นผลจากการดำเนินการประชาสัมพันธ์และการบริการนักท่องเที่ยวที่มีประสิทธิภาพของกลุ่มจังหวัดฯ

ตารางที่ ๓๔ มูลค่าผลิตภัณฑ์มวลรวมด้านการเกษตรของกลุ่มจังหวัดระหว่างปี พ.ศ. ๒๕๕๔-๒๕๕๗
หน่วย ล้านบาท

จังหวัด/กลุ่มจังหวัด	๒๕๕๔	๒๕๕๕	๒๕๕๖	๒๕๕๗
กลุ่มจังหวัด	๔๓,๕๙๐	๕๕,๓๙๐	๖๘,๖๑๓	๕๕,๓๗๐
อุบลราชธานี	๑๘,๒๐๕	๒๔,๔๙๙	๒๙,๙๐๖	๒๔,๑๔๙
ศรีสะเกษ	๑๖,๒๕๐	๑๙,๗๒๐	๒๓,๔๒๖	๑๘,๙๐๘
ยโสธร	๕,๗๓๙	๗,๐๙๕	๙,๒๙๙	๗,๕๙๕
อำนาจเจริญ	๓,๓๙๔	๔,๐๗๕	๕,๙๘๐	๔,๗๑๖

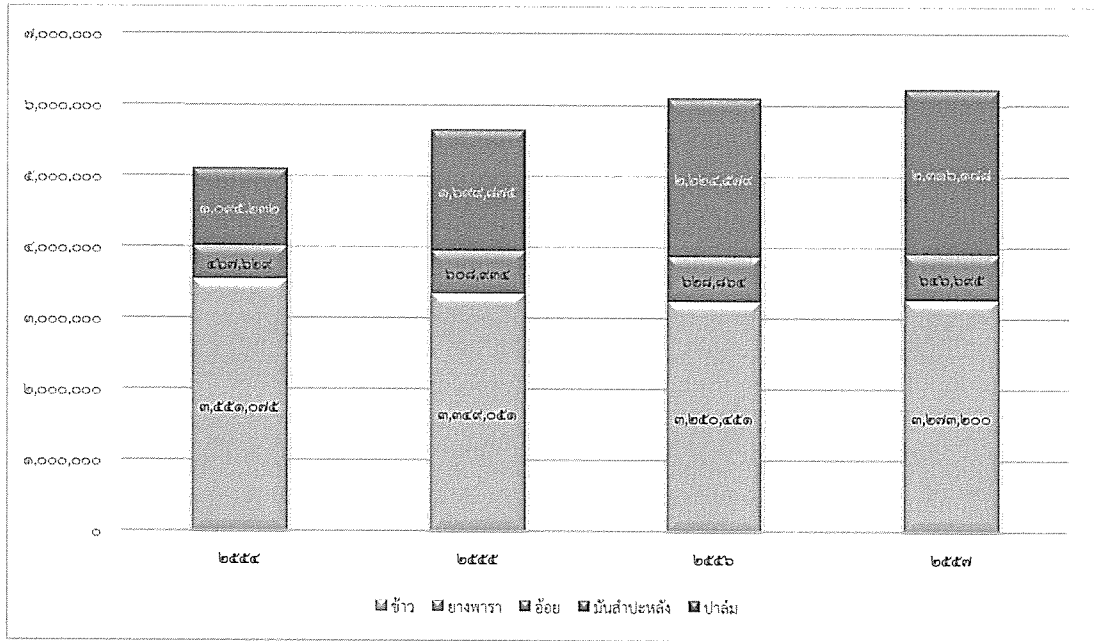

ภาพที่ ๘ แสดงผลผลิตพืชเศรษฐกิจที่สำคัญ ๕ ชนิด (ตัน)

๓) ด้านอุตสาหกรรม

มูลค่าเศรษฐกิจสาขาอุตสาหกรรม คิดเป็นร้อยละ ๙ ของมูลค่าผลิตภัณฑ์มวลรวมกลุ่มจังหวัด มีจำนวนโรงงานของทั้งกลุ่มจังหวัด เพิ่มขึ้นทุกปี โดยในปี ๒๕๕๗ มีจำนวน ๗,๗๘๗ แห่ง ส่วนใหญ่ตั้งอยู่ที่จังหวัดอุบลราชธานี

ด้านเงินลงทุนปรับเปลี่ยนเพิ่มขึ้นทุกปี โดยปี ๒๕๕๗ มีจำนวนเงินลงทุนรวมทั้งกลุ่มจังหวัด เท่ากับ ๕๓,๑๐๘ ล้านบาท จำนวนคนงานเพิ่มขึ้นทุกปี ซึ่งมีจำนวนเท่ากับ ๓๘,๑๖๗ คน

ด้านผลิตภาพแรงงานของกลุ่มจังหวัดเพิ่มขึ้นทุกปี โดยปี ๒๕๕๖ อยู่ที่ ๔๘,๘๘๕ บาท/คน/ปี

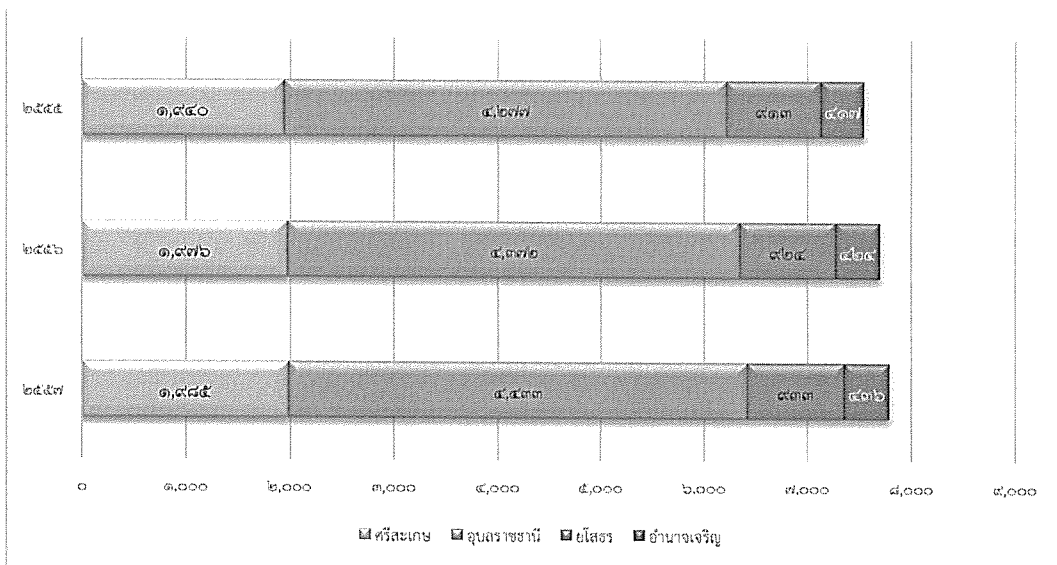

ภาพที่ ๙ แสดงจำนวนโรงงาน แยกรายจังหวัด

๔) ด้านการท่องเที่ยว

มูลค่าเศรษฐกิจที่เกี่ยวกับการท่องเที่ยว โดยเฉพาะสาขาภัตตาคารและโรงแรม คิดเป็นสัดส่วนร้อยละ ๓ ของมูลค่าผลิตภัณฑ์มวลรวมของกลุ่มจังหวัด มีอัตราการขยายตัวเพิ่มขึ้นเฉลี่ยร้อยละ ๙.๑๙ ต่อปี

จำนวนผู้มาเยี่ยมเยือนมีอัตราเพิ่มขึ้นทุกปี ส่วนใหญ่เป็นนักท่องเที่ยวและนักท่องเที่ยวชาวไทยเฉลี่ย ประมาณ ๔.๕ ล้านคนต่อปี รายได้จากการท่องเที่ยว มาจากชาวไทยเป็นหลัก โดยเฉลี่ย ๓ ปี ย้อนหลัง มูลค่าการท่องเที่ยวอยู่ที่ ๗,๔๐๐ ล้านบาท

นักท่องเที่ยวมีแนวโน้มที่จะพักค้างคืนมากขึ้น สืบเนื่องจากอัตราการเข้าพักโรงแรมที่เพิ่มขึ้นทุกปี ค่าใช้จ่ายเพื่อการท่องเที่ยวเฉลี่ยต่อคนเพิ่มขึ้น โดยนักท่องเที่ยวต่างชาติเป็นกลุ่มที่ใช้จ่ายสูงที่สุด ซึ่งในปี ๒๕๕๗ เท่ากับ ๑,๑๘๙ บาท/คน/วัน

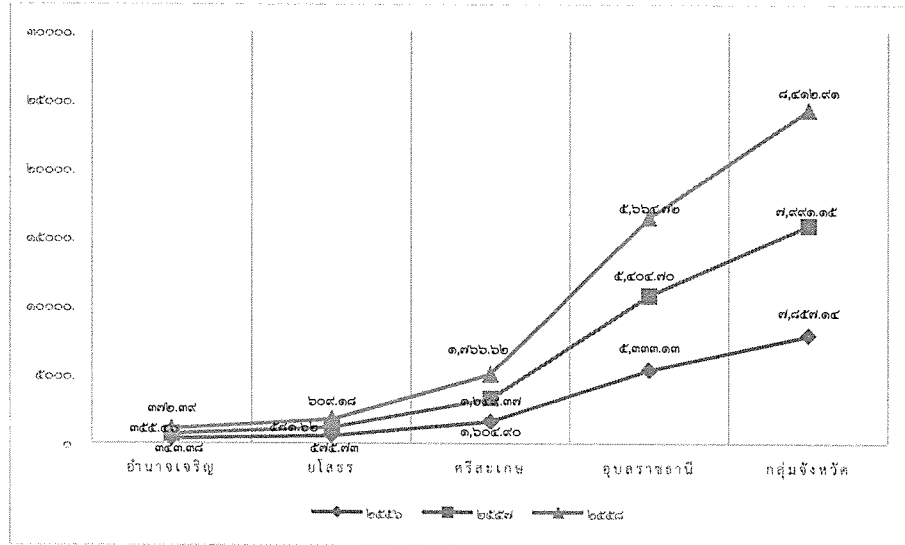

ภาพที่ ๑๐ แสดงรายได้จากการท่องเที่ยวของกลุ่มจังหวัด ฯ ระหว่างปี ๒๕๕๖ - ๒๕๕๘

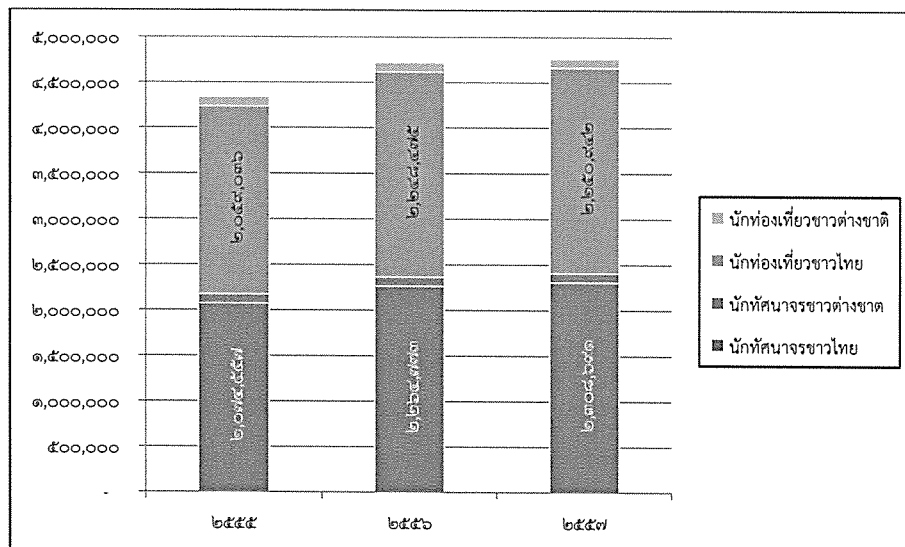

ภาพที่ ๑๑ แสดงจำนวนผู้มาเยี่ยมเยือนจากการท่องเที่ยวของกลุ่มจังหวัด ฯ ระหว่างปี ๒๕๕๕ - ๒๕๕๗

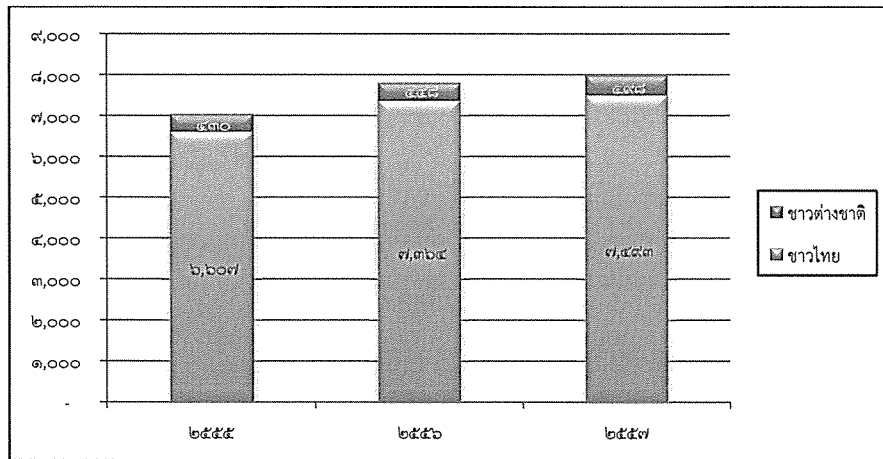

ภาพที่ ๑๒ แสดงจำนวนนักท่องเที่ยวและอัตราการเข้าพักจากการท่องเที่ยวของกลุ่มจังหวัด ฯ ระหว่างปี ๒๕๕๕ - ๒๕๕๗

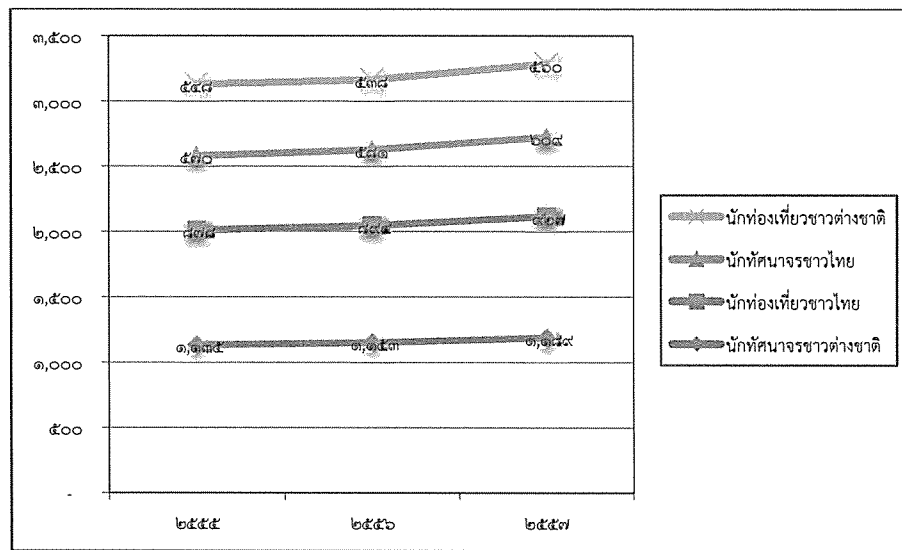

ภาพที่ ๑๓ แสดงค่าใช้จ่ายเพื่อการท่องเที่ยวจากการท่องเที่ยวของกลุ่มจังหวัด ฯ ระหว่างปี ๒๕๕๕ - ๒๕๕๗ (บาท/คน/วัน)

๕) ด้านการค้า

มูลค่าเศรษฐกิจสาขาการค้าส่ง - ค้าปลีก คิดเป็นร้อยละ ๑๓ ของมูลค่าผลิตภัณฑ์มวลรวมกลุ่มจังหวัด

สถานประกอบการด้านการค้าส่ง - ค้าปลีก มีจำนวนเพิ่มขึ้นอย่างต่อเนื่อง โดยในช่วง ๕ ปี (ปี ๒๕๕๐ - ๒๕๕๔) มีสถานประกอบการเพิ่มขึ้นจาก ๑๔,๔๑๔ แห่ง เป็น ๔๕,๕๕๑ แห่ง

แรงงานภาคการค้ามีจำนวนไม่คงที่ มีสัดส่วนแรงงานภาคการค้าต่อแรงงานทั้งหมด อยู่ที่ร้อยละ ๑๒.๑๗

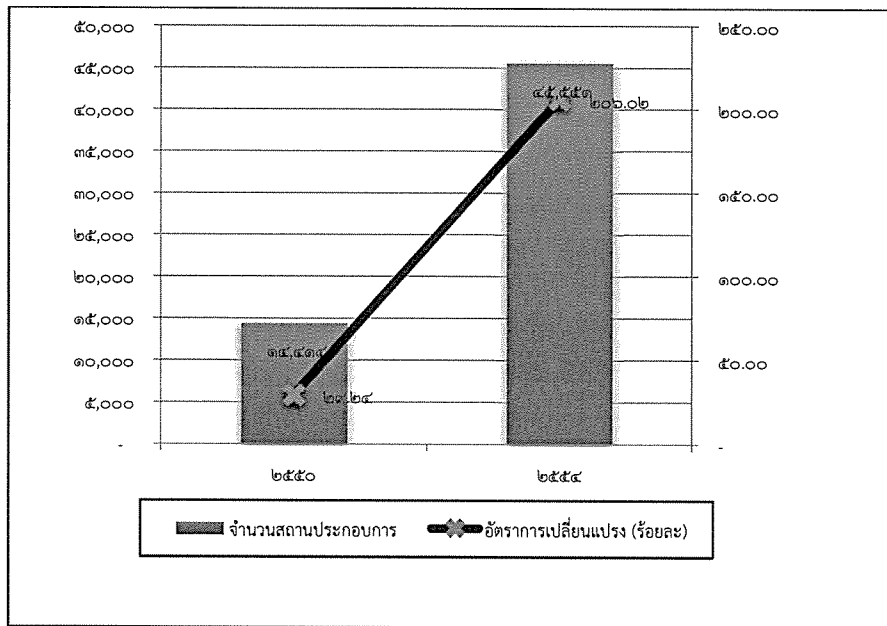

ภาพที่ ๑๔ แสดงจำนวนสถานประกอบการในสาขาการขายส่งและขายปลีก ของกลุ่มจังหวัด ฯ ระหว่างปี ๒๕๕๐ - ๒๕๕๔

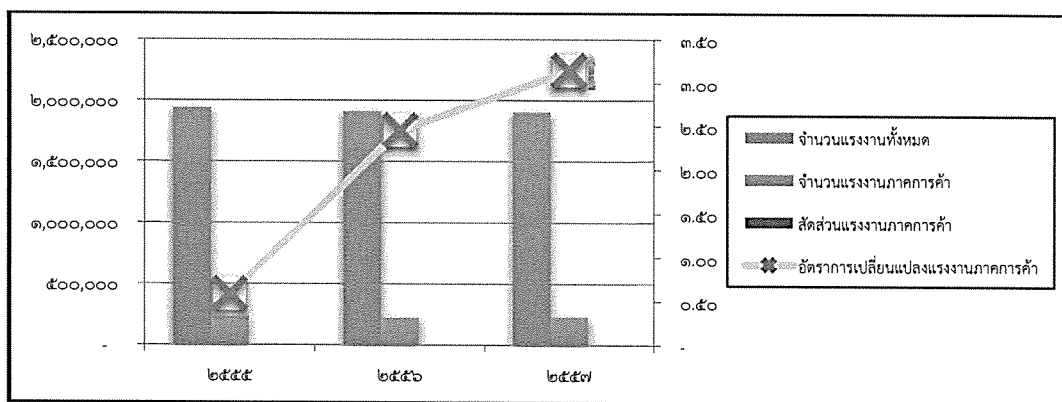

	๒๕๕๕	๒๕๕๖	๒๕๕๗
จำนวนแรงงานทั้งหมด	๑,๙๔๐,๑๐๔	๑,๙๑๑,๖๗๗	๑,๙๐๘,๐๕๐
จำนวนแรงงานภาคการค้า	๒๓๐,๗๘๘	๒๒๕,๑๒๕	๒๓๒,๑๘๖
สัดส่วนแรงงานภาคการค้า	๑๑.๙๐	๑๑.๗๘	๑๒.๑๗
อัตราการเปลี่ยนแปลงแรงงานภาคการค้า	๐.๕๘	๒.๔๕	๓.๑๔

ภาพที่ ๑๕ แสดงจำนวนประชากรอายุ ๑๕ ปีขึ้นไปที่มีงานทำในสาขา การขายส่งและขายปลีก ของกลุ่มจังหวัด ฯ ระหว่างปี ๒๕๕๕ - ๒๕๕๗

๖) ด้านสังคม

ประเด็นยุทธศาสตร์การพัฒนากลุ่มจังหวัด (พ.ศ. ๒๕๕๗-๒๕๖๐) ไม่ได้มีการกำหนดประเด็นยุทธศาสตร์ด้านสังคม อย่างไรก็ตาม จากข้อมูลสถิติตัวชี้วัดด้านสังคมที่สำคัญ แสดงผลการพัฒนาด้านสังคม ได้ดังนี้

๑) โครงสร้างประชากร

- ในปี ๒๕๕๗ กลุ่มจังหวัด มีจำนวน ประชากรรวม ๔,๒๒๕,๔๗๓ คน โดยส่วนใหญ่เป็นประชากรวัยทำงาน
- จำนวนครัวเรือนปรับตัวลดลง แต่มีความหนาแน่นของประชากรเพิ่มขึ้น โดยในปี ๒๕๕๗ มีความหนาแน่นประชากรเท่ากับ ๑๓๒.๓๑ คน/ตร.กม.
- สัดส่วนคนจนเพิ่มสูงขึ้นจากปี ๒๕๕๔ โดยในปี ๒๕๕๖ อยู่ที่ร้อยละ ๒๑.๘๙ ของประชากรทั้งกลุ่มจังหวัด

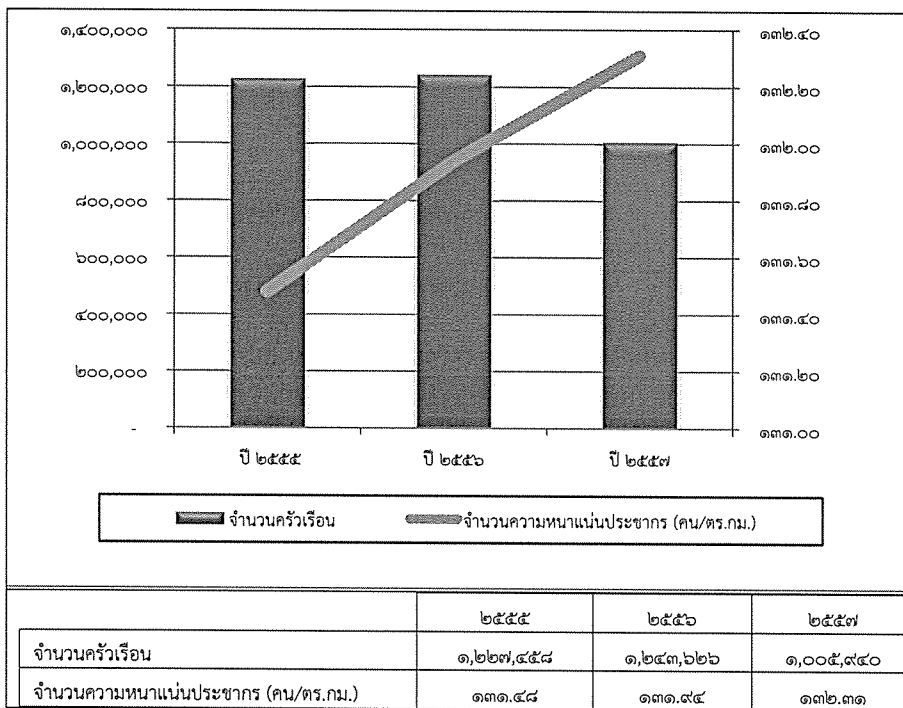

ภาพที่ ๑๖ แสดงจำนวนครัวเรือน และความหนาแน่นประชากรของกลุ่มจังหวัด ๖ ระหว่างปี ๒๕๕๕ - ๒๕๕๗

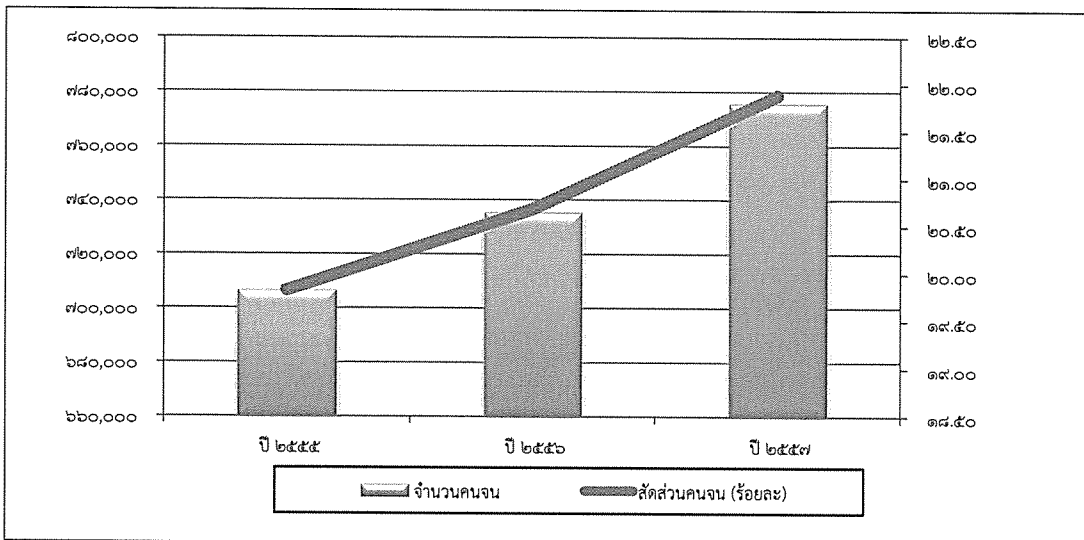

	๒๕๕๕	๒๕๕๖	๒๕๕๗
จำนวนคนจน	๗๐๖,๕๕๐	๗๓๕,๓๔๕	๗๗๕,๗๐๐
เส้นความยากจน (บาท/คน/เดือน)	๒,๐๗๙	๒,๑๔๐	๒,๒๓๕
สัดส่วนคนจน (ร้อยละ)	๑๙.๕๓	๒๐.๖๙	๒๑.๘๙

ภาพที่ ๑๗ แสดงจำนวน และสัดส่วนคนจน ของกลุ่มจังหวัด ฯ ระหว่างปี ๒๕๕๕ - ๒๕๕๗

๒) การทำงาน

- กำลังแรงงานของกลุ่มจังหวัดมีจำนวนลดลง ในปี ๒๕๕๗ ในขณะที่อัตราการว่างงานกลับเพิ่มสูงขึ้น อยู่ที่ร้อยละ ๑.๐๗
- แรงงานส่วนใหญ่ยังไม่ได้รับความคุ้มครองในระบบประกันสังคม แต่มีการปรับตัวในทิศทางที่ดีขึ้น โดยในปี ๒๕๕๗ มีสัดส่วนแรงงานในระบบฯ อยู่ที่ร้อยละ ๑๑.๕๒

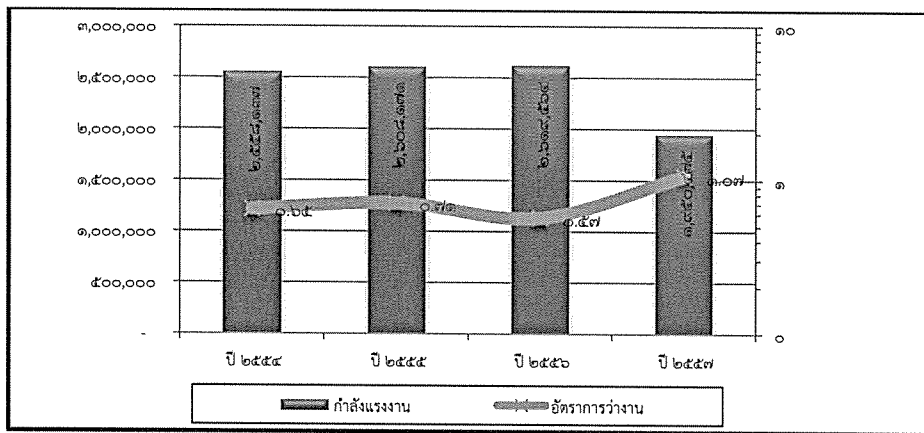

ภาพที่ ๑๘ แสดงจำนวนกำลังแรงงาน และอัตราการว่างงาน ของกลุ่มจังหวัด ฯ ระหว่างปี ๒๕๕๔ - ๒๕๕๗

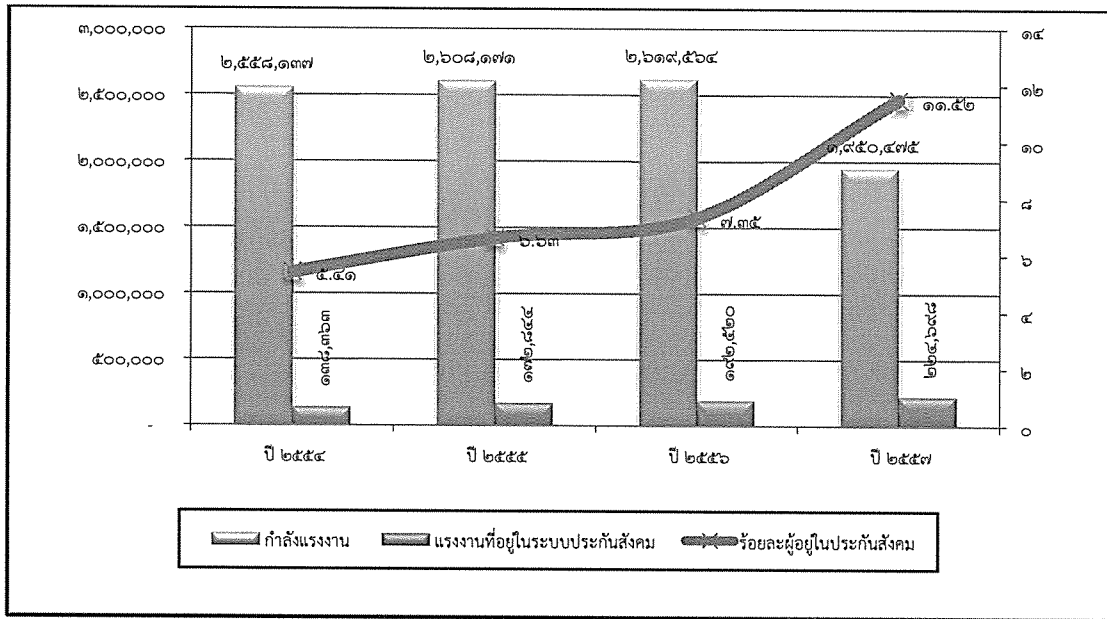

ภาพที่ ๑๙ แสดงจำนวนแรงงานในระบบประกันสังคม ของกลุ่มจังหวัด ฯ ระหว่างปี ๒๕๕๔ - ๒๕๕๗

๓) การศึกษา

- ด้านการศึกษาของกลุ่มจังหวัด ในปี ๒๕๕๘ มีจำนวนนักเรียน ๓๗๖,๕๔๑ คน จำนวนห้องเรียน ๒๔,๔๖๑ ห้อง และมีครู ๒๔,๓๕๔ คน
- จำนวนนักเรียนเฉลี่ยต่อห้องเรียนลดลง ปี ๒๕๕๘ อยู่ที่ ๑๕.๓๙ คน และอัตราส่วน ครู ๑ คน ต่อนักเรียน ๑๕.๔๖ คน

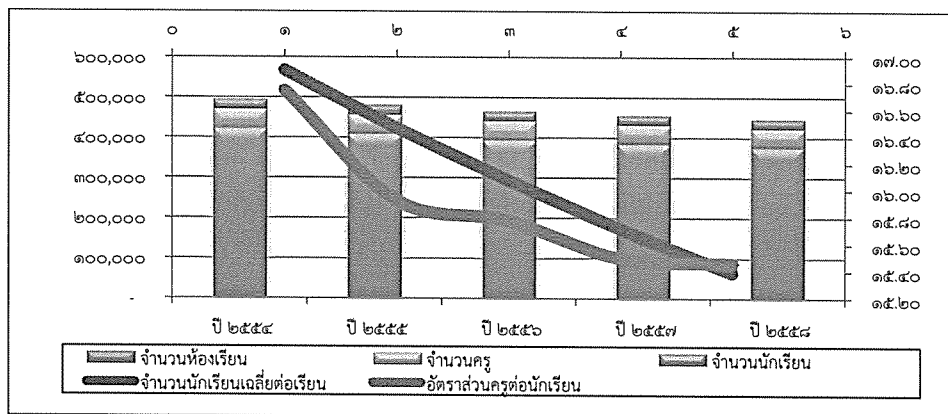

	ปี ๒๕๕๔	ปี ๒๕๕๕	ปี ๒๕๕๖	ปี ๒๕๕๗	ปี ๒๕๕๘
จำนวนห้องเรียน	๒๕,๐๓๐	๒๔,๘๔๓	๒๔,๕๓๗	๒๔,๕๐๐	๒๔,๔๖๑
จำนวนครู	๒๕,๒๕๐	๒๕,๖๘๖	๒๕,๐๐๖	๒๔,๘๕๐	๒๔,๓๕๔
จำนวนนักเรียน	๔๒๒,๙๙๘	๔๐๙,๒๖๐	๓๙๔,๕๖๑	๓๘๕,๒๑๖	๓๗๖,๕๔๑
จำนวนนักเรียนเฉลี่ยต่อห้องเรียน	๑๖.๙๐	๑๖.๔๗	๑๖.๐๘	๑๕.๗๒	๑๕.๓๙
อัตราส่วนครูต่อนักเรียน	๑๖.๗๕	๑๕.๙๓	๑๕.๗๘	๑๕.๕๐	๑๕.๔๖

ภาพที่ ๒๐ แสดงจำนวนนักเรียน ครู และห้องเรียน ของกลุ่มจังหวัด ฯ ระหว่างปี ๒๕๕๔ - ๒๕๕๘

๔) รายรับรายจ่ายภาคครัวเรือน

- รายได้เฉลี่ยครัวเรือนในกลุ่มจังหวัดเพิ่มขึ้นอย่างต่อเนื่อง โดยปี ๒๕๕๖ อยู่ที่ประมาณ ๑๗,๕๖๑ บาทต่อเดือน
- รายจ่ายของครัวเรือนในกลุ่มจังหวัดเพิ่มขึ้นในปี ๒๕๕๐ - ๒๕๕๔ แต่ลดลงในปี ๒๕๕๖ และเงินออมเฉลี่ยต่อเดือนเพิ่มขึ้น โดยปี ๒๕๕๖ สัดส่วนเงินออมคิดเป็น ร้อยละ ๒๔ ของรายได้
- หนี้สินเฉลี่ยของครัวเรือนมีแนวโน้มลดลง อย่างไรก็ตาม เมื่อเทียบสัดส่วนหนี้สินต่อรายได้แล้ว พบว่าครัวเรือนมีภาระหนี้สินในสัดส่วนที่สูงมาก โดยในปี ๒๕๕๖ มีสัดส่วนหนี้สินสูงกว่ารายได้ถึง ๗.๙๐ เท่า

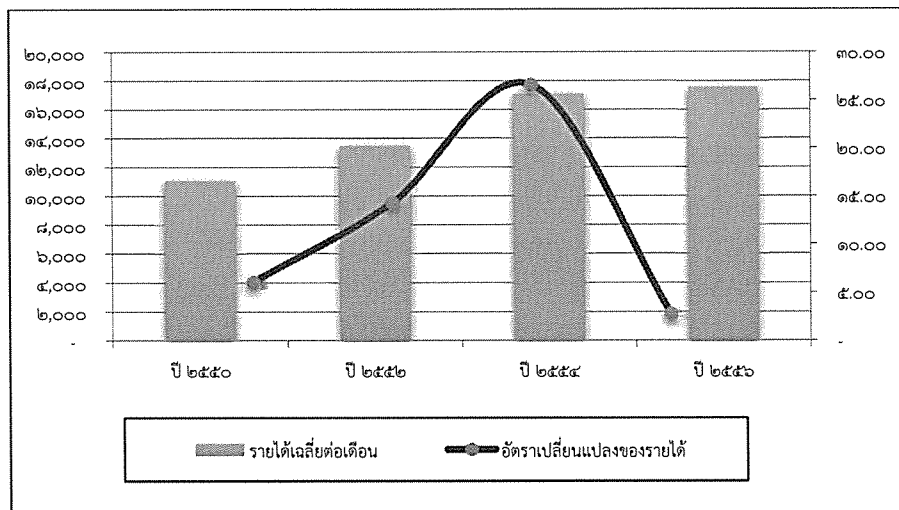

ภาพที่ ๒๑ แสดงจำนวนรายได้เฉลี่ยของครัวเรือน ของกลุ่มจังหวัด ฯ ระหว่างปี ๒๕๕๐ - ๒๕๕๖

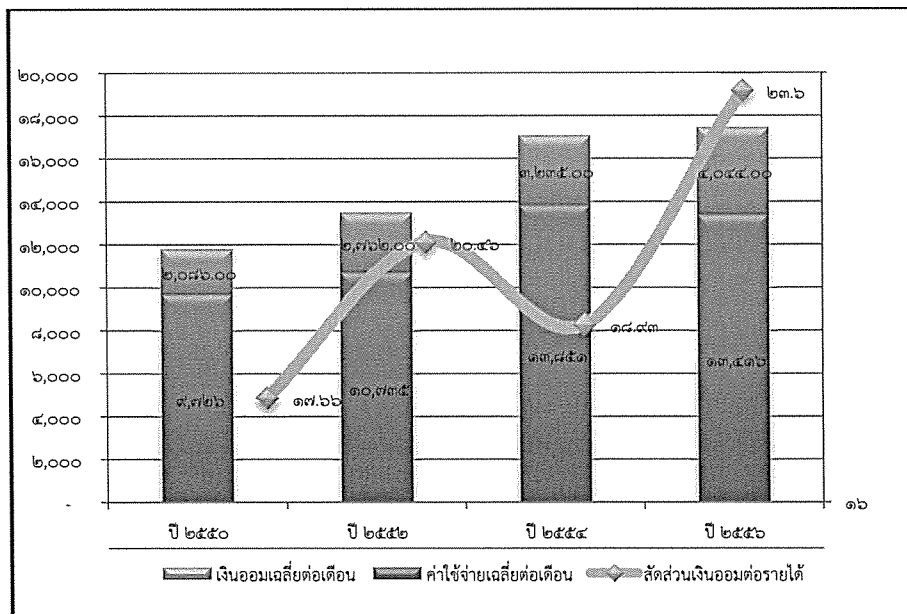

ภาพที่ ๒๒ แสดงจำนวนเงินออมเฉลี่ยของครัวเรือน ของกลุ่มจังหวัด ฯ ระหว่างปี ๒๕๕๐ - ๒๕๕๖

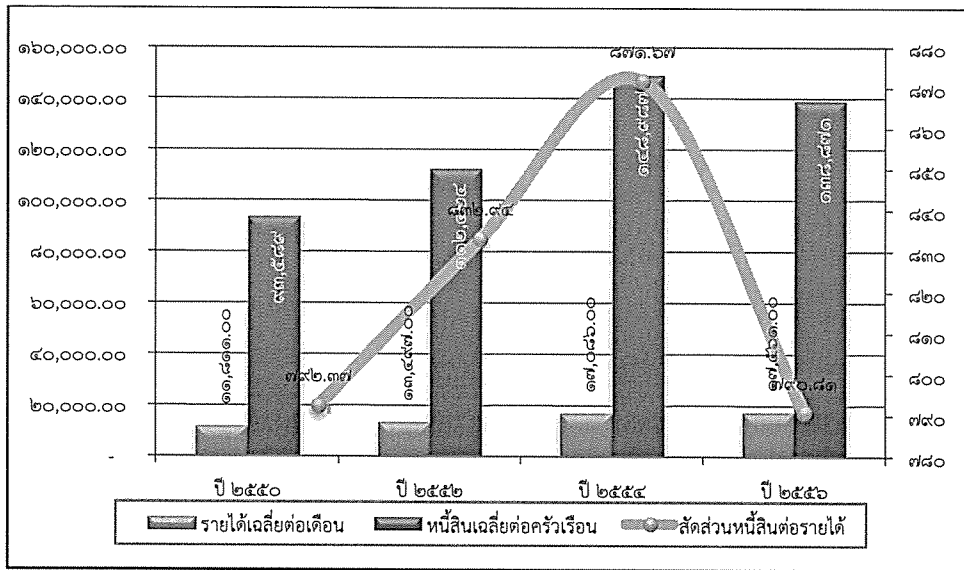

ภาพที่ ๒๓ แสดงจำนวนหนังสือของครุเรือน ของกลุ่มจังหวัด ฯ ระหว่างปี ๒๕๕๐ - ๒๕๕๖

๕) การสาธารณสุข

- จำนวนบุคลากรทางการแพทย์ลดลงจากปี ๒๕๕๔ มาปี ๒๕๕๕ โดยปี ๒๕๕๕ มีจำนวนแพทย์เท่ากับ ๙๑๙ คน
- ในด้านการให้บริการในปี ๒๕๕๕ มีสัดส่วนแพทย์ต่อประชากร ๑ : ๔,๕๕๘ คน โดยมีแนวโน้มสัดส่วนประชากรต่อแพทย์ลดลงในปี ๒๕๕๕ มีสถานพยาบาล ๗๒ แห่ง คิดเป็นสัดส่วนสถานพยาบาลต่อประชากร ๕๘,๑๘๓ คน
- ในกลุ่ม ๕ โรค สำคัญของประเทศไทย พบว่า ในกลุ่มจังหวัดมีประชากรป่วยเป็นโรคความดันโลหิตสูงมากที่สุด รองลงมาคือโรคเบาหวานและโรคหัวใจ ทั้งนี้ทุกโรคมียังมีจำนวนผู้ป่วยเพิ่มมากขึ้นทุกปี
- พฤติกรรมการบริโภคเครื่องดื่มแอลกอฮอล์และบุหรี เป็นไปในทิศทางที่ดีขึ้น คือมีอัตราการบริโภคฯ ที่ลดลงทุกปี

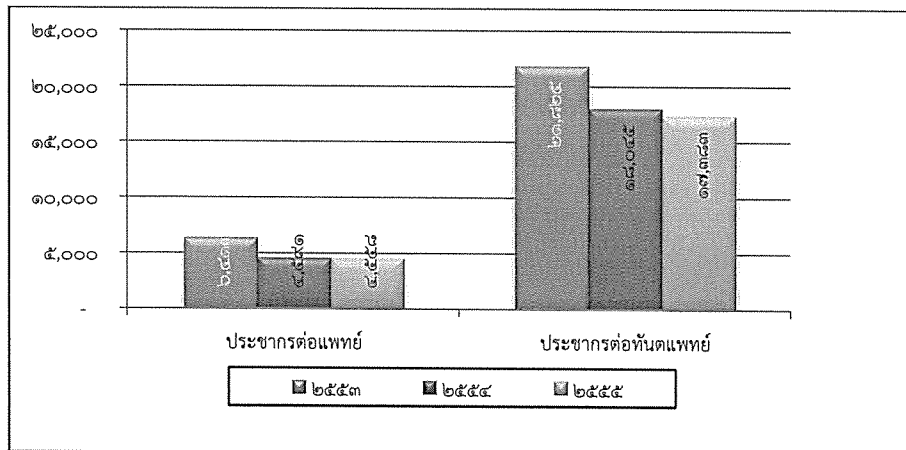

ภาพที่ ๒๔ แสดงจำนวนอัตราประชากรต่อบุคลากรทางการแพทย์ ของกลุ่มจังหวัด ฯ ระหว่างปี ๒๕๕๓ - ๒๕๕๕

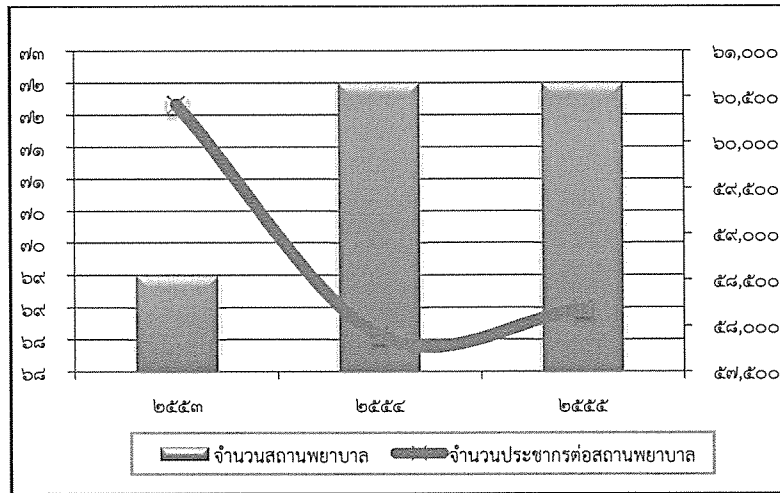

ภาพที่ ๒๕ แสดงจำนวนสัดส่วนประชากรต่อสถานพยาบาล ของกลุ่มจังหวัด ฯ ระหว่างปี ๒๕๕๓ - ๒๕๕๕

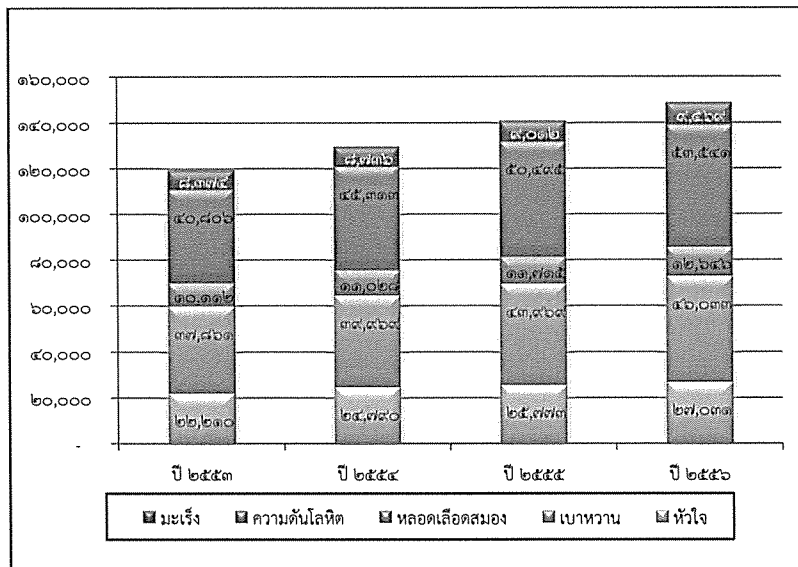

ภาพที่ ๒๖ แสดงจำนวนผู้ป่วย ๕ โรคสำคัญ ของกลุ่มจังหวัด ฯ ระหว่างปี ๒๕๕๓ - ๒๕๕๖

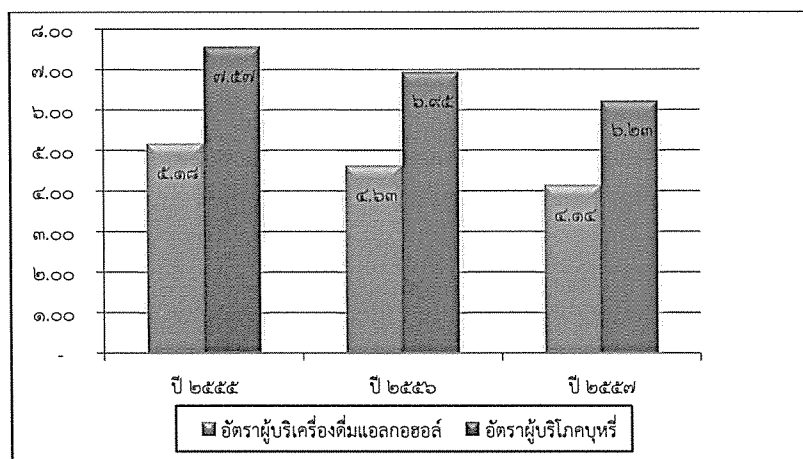

ภาพที่ ๒๗ แสดงจำนวนอัตราผู้บริโรคเรื้อรังตีแมลกอฮอล และบุหรี ของกลุ่มจังหวัด ฯ ระหว่างปี ๒๕๕๕ - ๒๕๕๗

๖) การเข้าถึงบริการสาธารณสุข และข่าวสารเทคโนโลยี

- คริวเรือนที่เข้าถึงไฟฟ้า และน้ำประปาจำนวนเพิ่มขึ้นทุกปี ในขณะที่การเข้าถึงไฟฟ้าค่อนข้างครอบคลุมเกือบทั้งหมด คิดเป็นร้อยละ ๙๑.๒๗ แต่การเข้าถึงประปายังมีสัดส่วนค่อนข้างต่ำมากเมื่อเทียบกับจำนวนคริวเรือนทั้งหมด คิดเป็นร้อยละ ๑๐.๗๓
- สัดส่วนผู้ใช้อินเทอร์เน็ตยังมีค่อนข้างน้อย แต่มีแนวโน้มเพิ่มขึ้นทุกปี โดยปี ๒๕๕๗ มีการเข้าถึงคิดเป็นร้อยละ ๒๔.๕๐

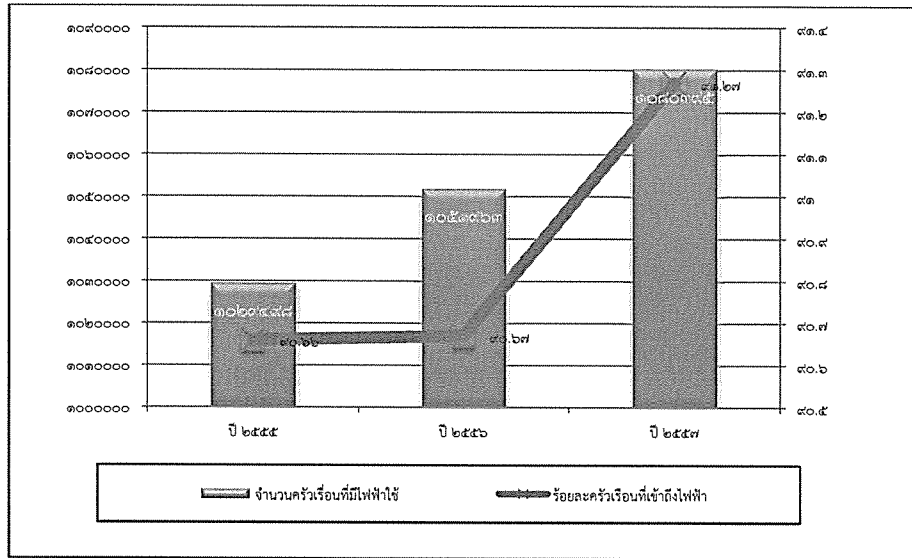

ภาพที่ ๒๘ แสดงจำนวนการเข้าถึงไฟฟ้า ของกลุ่มจังหวัด ๖ ระหว่างปี ๒๕๕๕ - ๒๕๕๗

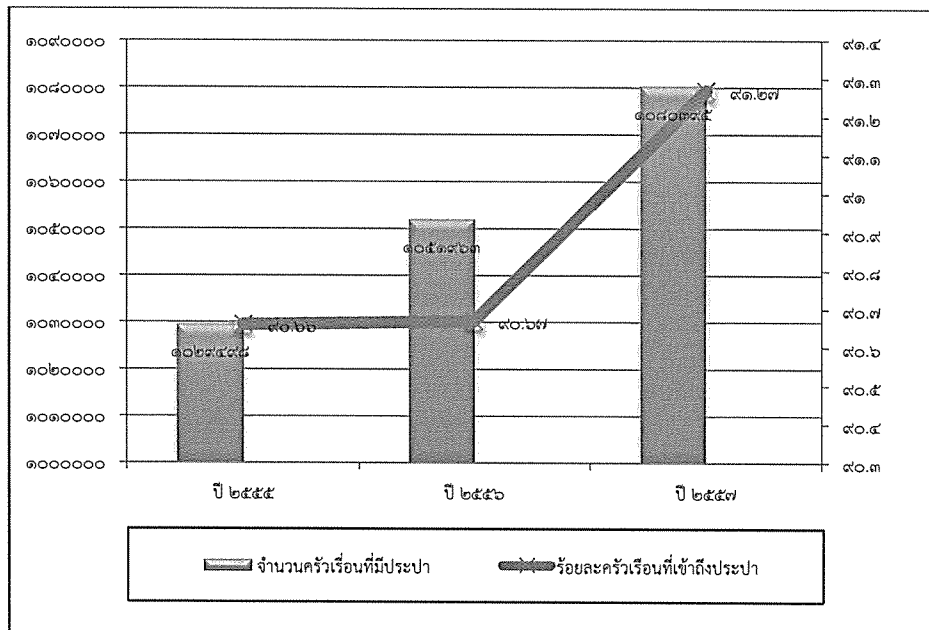

ภาพที่ ๒๙ แสดงจำนวนการเข้าถึงประปา ของกลุ่มจังหวัด ๖ ระหว่างปี ๒๕๕๕ - ๒๕๕๗

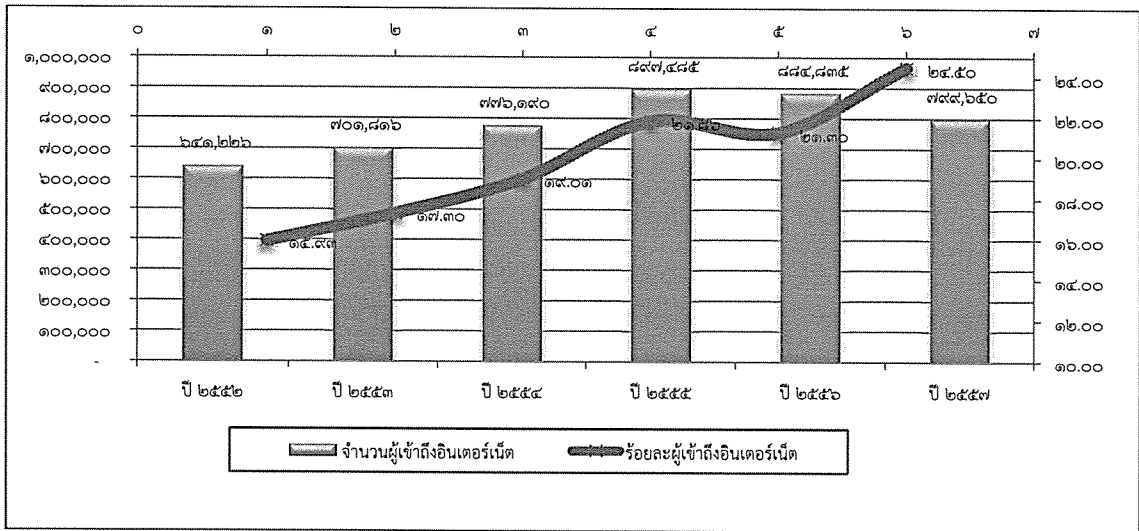

ภาพที่ ๓๐ แสดงจำนวนการเข้าถึงอินเทอร์เน็ต ของกลุ่มจังหวัด ฯ ระหว่างปี ๒๕๕๕ - ๒๕๕๗

๗) ความปลอดภัยในชีวิตและทรัพย์สิน

- กลุ่มคดีอาญาที่น่าสนใจของกลุ่มจังหวัดที่ต้องเฝ้าระวัง คือ การโจรกรรม รถจักรยานยนต์ การฉ้อโกง และการยักยอกทรัพย์สิน
- กลุ่มคดีอุกฉกรรจ์และสะเทือนขวัญ มีการรับแจ้งความลดลงในปี ๒๕๕๗ โดยคดีส่วนใหญ่เกี่ยวกับการฆ่าผู้อื่นโดยเจตนา รองลงมาได้แก่ การชิงทรัพย์ และการวางเพลิง

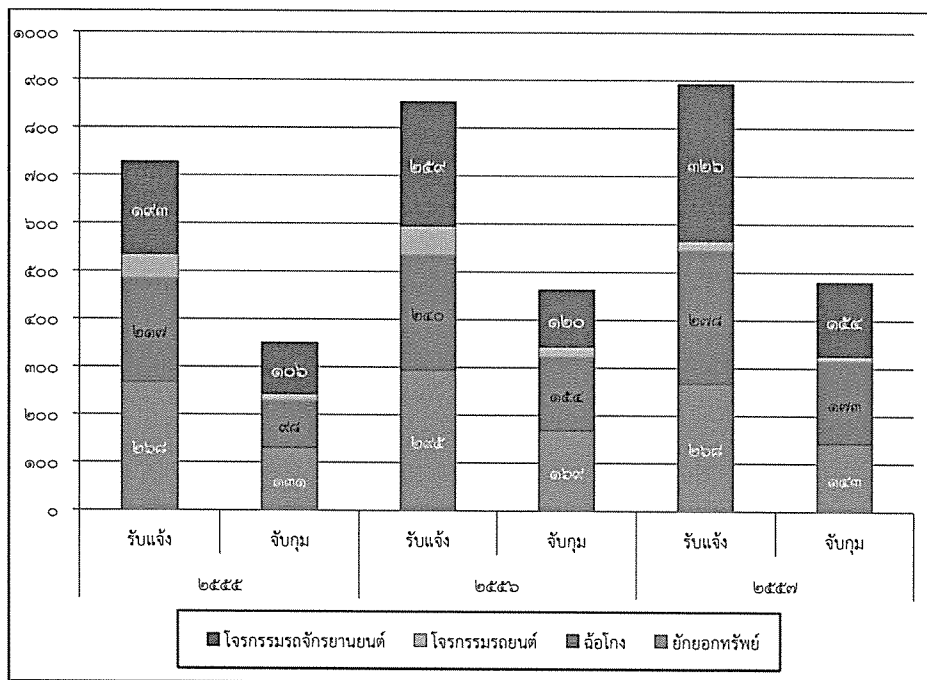

ภาพที่ ๓๑ แสดงสถิติการรับแจ้งและการจับกุมกลุ่มคดีอาญาที่น่าสนใจ (คดี) ของกลุ่มจังหวัด ฯ ระหว่างปี ๒๕๕๕ - ๒๕๕๗

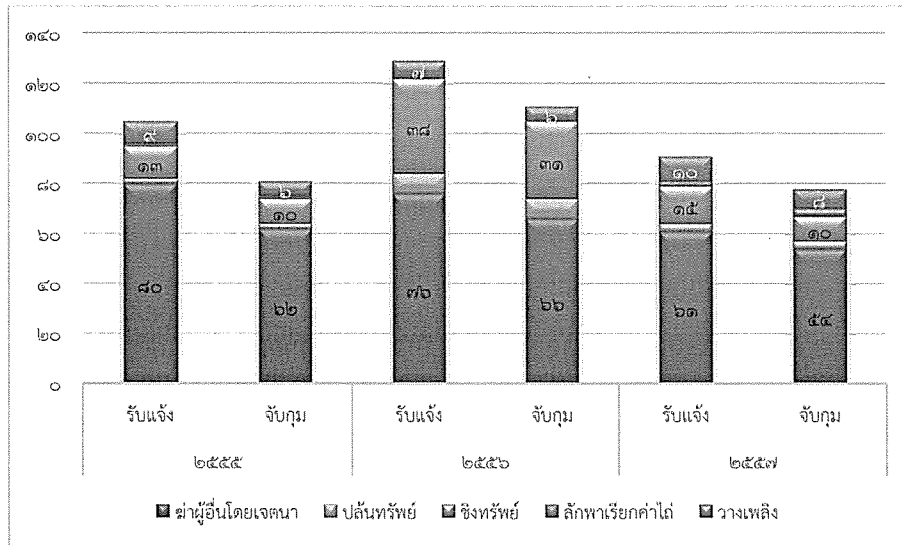

ภาพที่ ๓๒ แสดงสถิติการรับแจ้งและการจับกุมกลุ่มคดีอุกฉกรรจ์และสะเทือนขวัญ (คดี) ของกลุ่มจังหวัด ฯ ระหว่างปี ๒๕๕๕ - ๒๕๕๗

❖ ด้านทรัพยากรธรรมชาติ

๑) ทรัพยากรป่าไม้และน้ำ

- พื้นที่ป่าไม้มีสัดส่วนร้อยละ ๑๔.๖๘ ของพื้นที่กลุ่มจังหวัดทั้งหมด โดยจำนวนพื้นที่ป่าไม้ของกลุ่มจังหวัดในปี ๒๕๕๗ มีแนวโน้มเพิ่มขึ้นเพียงเล็กน้อย
- ปริมาณน้ำต้นทุนของกลุ่มจังหวัดมีเพียงพอต่อความต้องการใช้ในแต่ละปี ทั้งนี้ ความต้องการใช้น้ำของกลุ่มจังหวัดส่วนใหญ่เป็นความต้องการใช้น้ำเพื่อการเกษตร คิดเป็นร้อยละ ๙๐ ของความต้องการใช้น้ำทั้งหมด

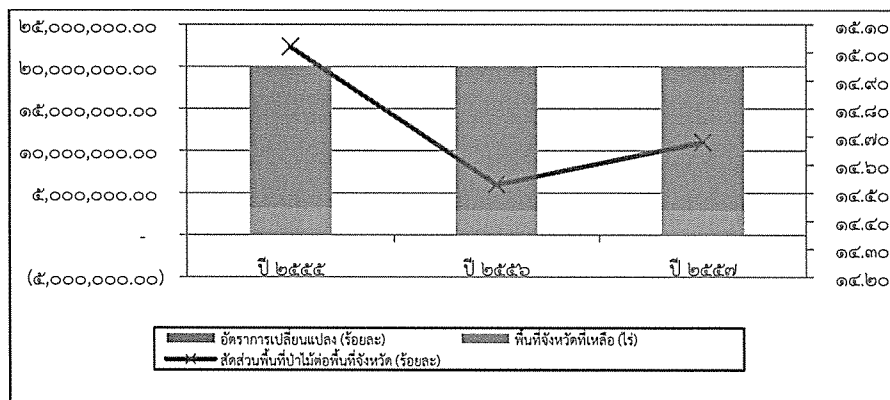

รายการ	ปี ๒๕๕๕	ปี ๒๕๕๖	ปี ๒๕๕๗
พื้นที่จังหวัดที่เหลือ (ไร่)	๑๖,๗๙๒,๒๗๖.๖๒	๑๗,๐๘๕,๖๖๙.๘๗	๑๗,๐๕๔,๘๗๑.๔๘
พื้นที่ป่าไม้ (ไร่)	๓,๑๙๗,๔๘๕.๘๕	๒,๙๐๔,๐๙๒.๖๐	๒,๙๓๔,๘๙๐.๙๙
อัตราการเปลี่ยนแปลง (ร้อยละ)	-	-๙.๑๘	๑.๐๖
สัดส่วนพื้นที่ป่าไม้ต่อพื้นที่จังหวัด (ร้อยละ)	๑๕.๐๒	๑๔.๕๓	๑๔.๖๘

ภาพที่ ๓๓ แสดงทรัพยากรป่าไม้ ของกลุ่มจังหวัด ฯ ระหว่างปี ๒๕๕๕ - ๒๕๕๗

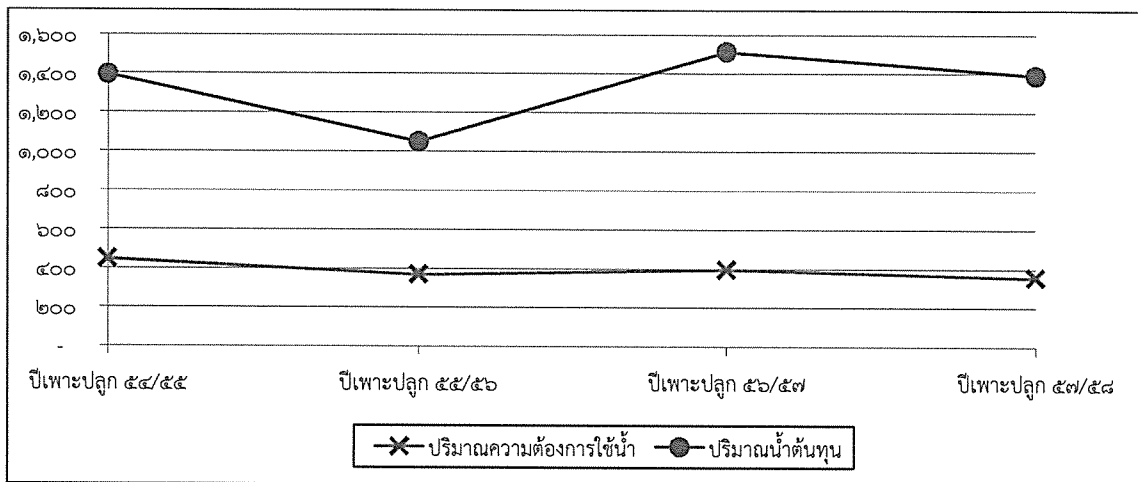

ภาพที่ ๓๔ แสดงปริมาณน้ำต้นทุน และความต้องการใช้น้ำ (ล้าน ลบ.ม.)
ของกลุ่มจังหวัด ฯ ระหว่างปี ๒๕๕๕ - ๒๕๕๗

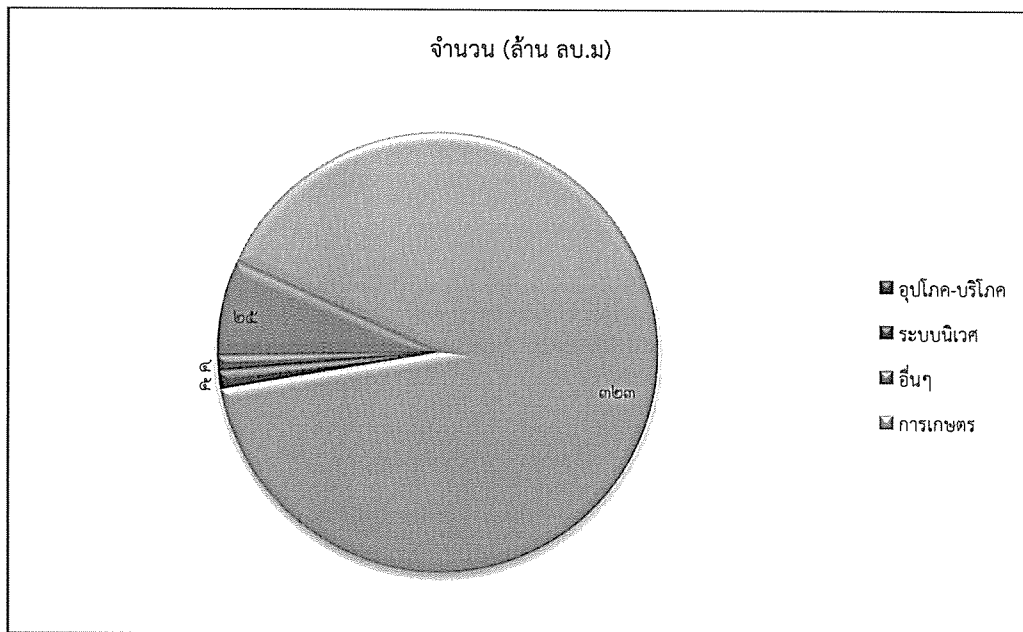

ภาพที่ ๓๕ แสดงสัดส่วนความต้องการใช้น้ำในฤดูแล้งปีเพาะปลูก ๒๕๕๗/๒๕๕๘ (ล้าน ลบ.ม.)
ของกลุ่มจังหวัด ฯ ระหว่างปี ๒๕๕๕ - ๒๕๕๗

๒) ภัยธรรมชาติ

- ภัยหนาว เป็นภัยธรรมชาติที่ประชาชนต้องประสบมากที่สุดในทุกปี รองลงมาคือภัยแล้ง และอุทกภัย โดยมูลค่าความเสียหายที่ปรากฏในปี ๒๕๕๖ พบว่ามีมูลค่าความเสียหายที่เกิดจากอุทกภัยสูงถึง ๑๑.๙ ล้านบาท

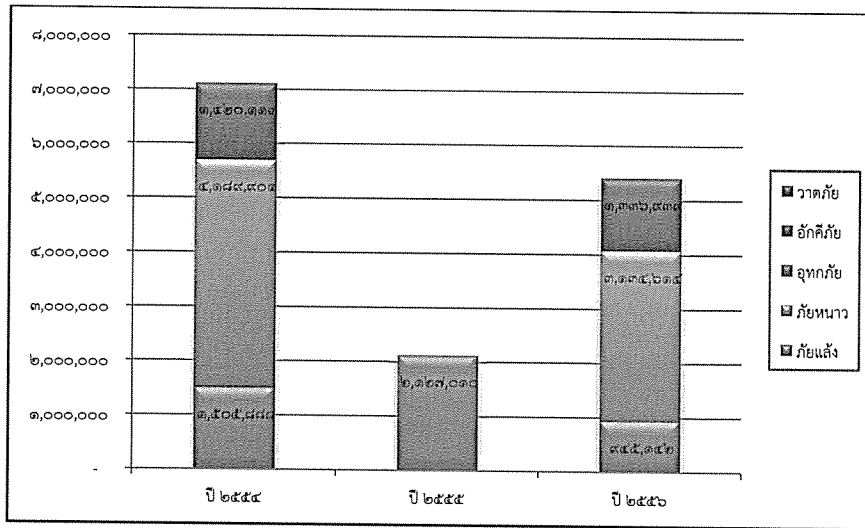

ภาพที่ ๓๖ แสดงประชากรที่ประสบภัยธรรมชาติ (คน) ของกลุ่มจังหวัด ฯ ระหว่างปี ๒๕๕๔ - ๒๕๕๖

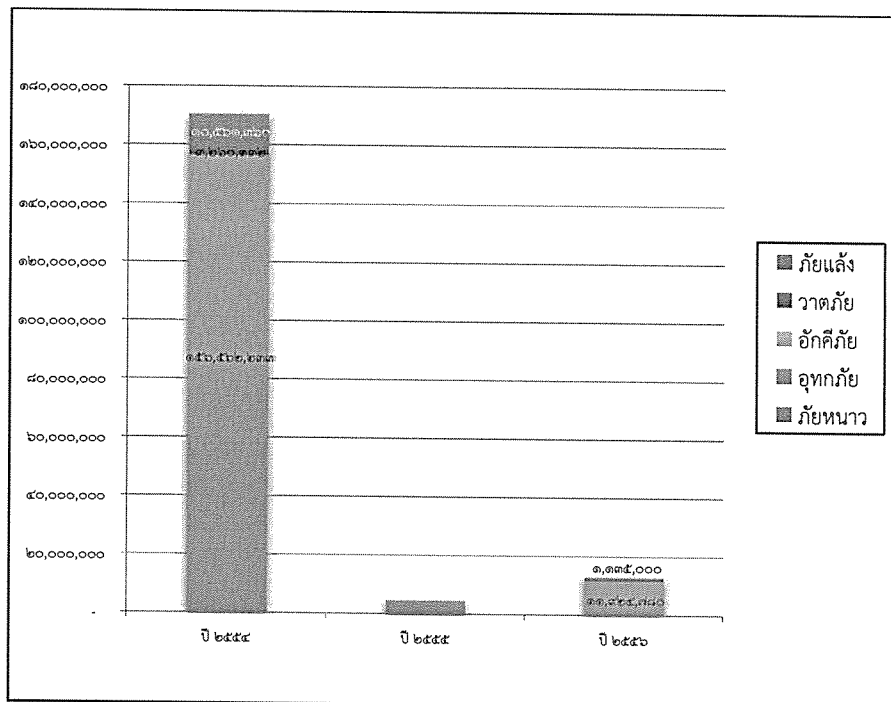

ภาพที่ ๓๗ แสดงมูลค่าความเสียหายทางเศรษฐกิจที่เกิดจากภัยธรรมชาติ (บาท) ของกลุ่มจังหวัด ฯ ระหว่างปี ๒๕๕๔ - ๒๕๕๖

๓) สิ่งแวดล้อม

- มีปริมาณขยะในปี ๒๕๕๗ เท่ากับ ๑.๑ ล้านตัน ซึ่งมีปริมาณขยะนำกลับมาใช้ใหม่คิดเป็นร้อยละ ๗.๖๘ จากปริมาณขยะทั้งหมด ลดลงร้อยละ ๘.๐๘ จากปี ๒๕๕๖
- คุณภาพน้ำผิวดินอยู่ในเกณฑ์ดี โดยค่าคะแนน WQI แต่ระดับฐานของช่วงคะแนน ควรมีมาตรการเฝ้าระวังไม่ให้คุณภาพน้ำลดต่ำลงกว่าปัจจุบัน

- มีการปล่อยก๊าซเรือนกระจกลดลงเล็กน้อยจากปีก่อนหน้า โดยในปี ๒๕๕๖ มีการปล่อยก๊าซเรือนกระจกประมาณ ๒.๕ ล้านตัน คิดเป็นอัตราการปล่อยก๊าซเรือนกระจก ต่อมูลค่าผลิตภัณฑ์มวลรวม กลุ่มจังหวัด เท่ากับ ๑๘.๗๖ ตัน/ล้านบาท

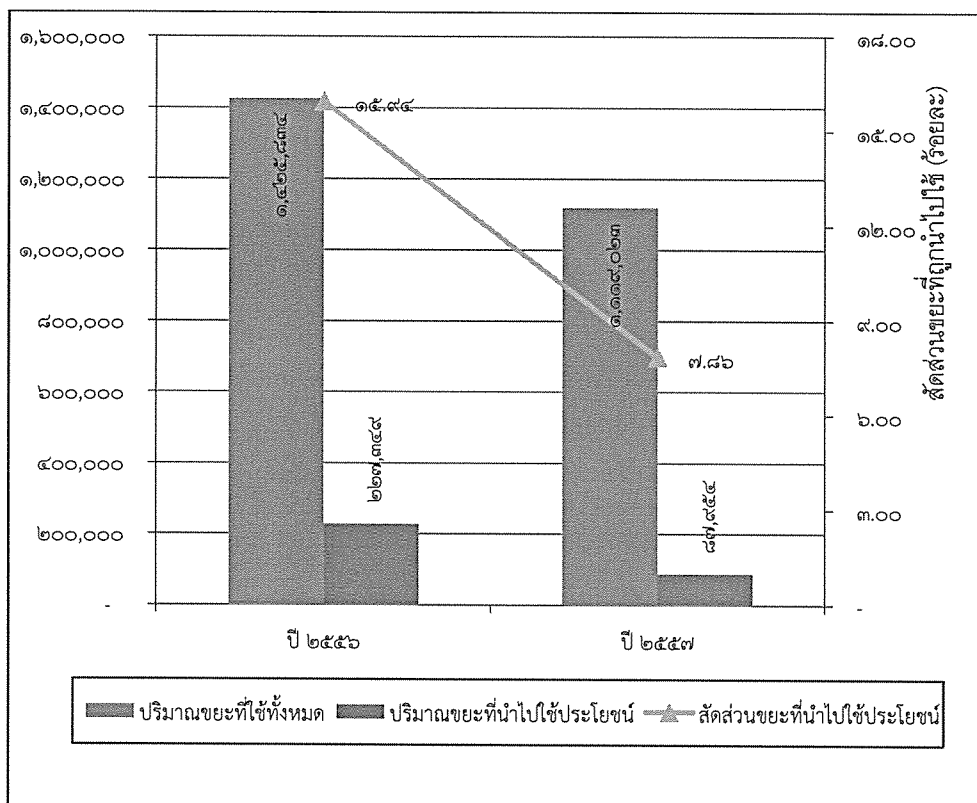

ภาพที่ ๓๘ แสดงปริมาณขยะมูลฝอย ของกลุ่มจังหวัด ฯ ระหว่างปี ๒๕๕๖- ๒๕๕๗

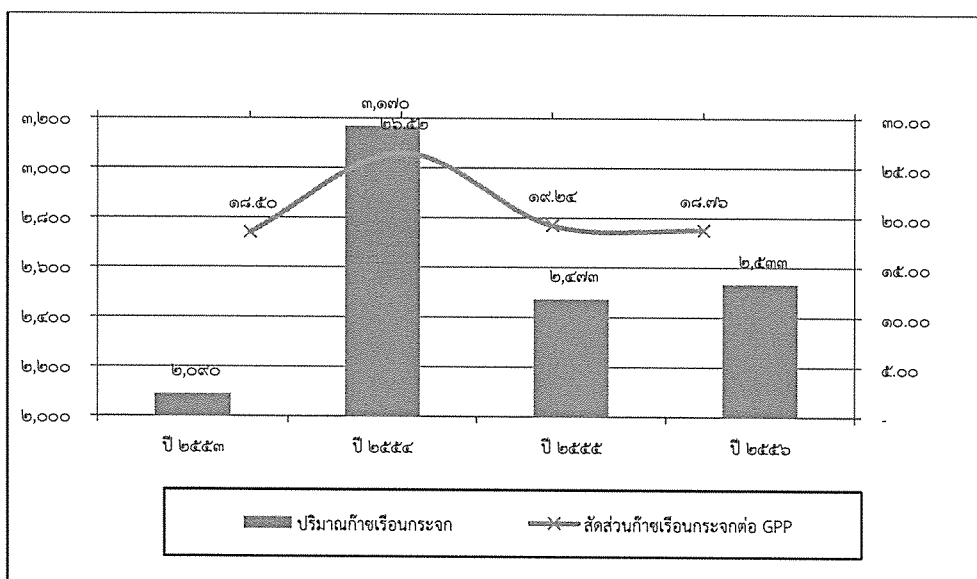

ภาพที่ ๓๙ แสดงปริมาณการปล่อยก๊าซเรือนกระจก ของกลุ่มจังหวัด ฯ ระหว่างปี ๒๕๕๓- ๒๕๕๖

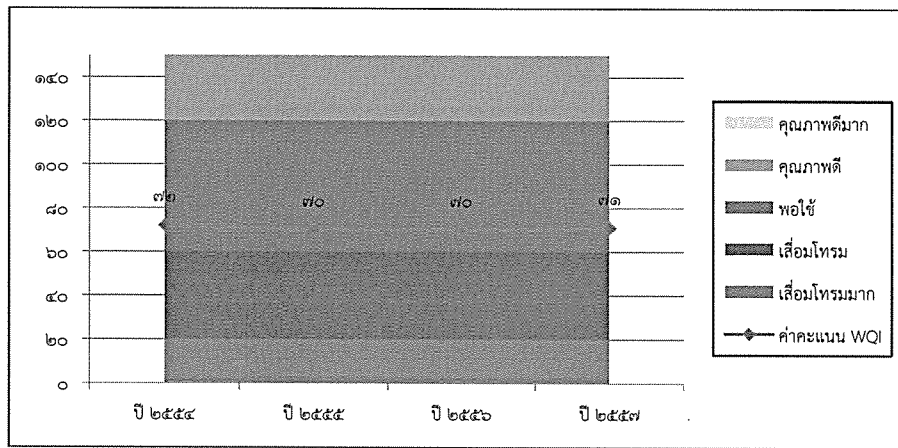

ภาพที่ ๔๐ แสดงคุณภาพน้ำผิวดิน ของกลุ่มจังหวัด ฯ ระหว่างปี ๒๕๕๔- ๒๕๕๗

๔) การใช้พลังงานไฟฟ้าและเชื้อเพลิง

- อัตราการใช้ไฟฟ้าภาคครัวเรือนต่อประชากรเพิ่มขึ้นทุกปี โดยในปี ๒๕๕๗ อยู่ที่ ๒๖๓.๐๙ กิโลวัตต์ - ชั่วโมงต่อคน ส่วนในภาคที่ไม่ใช่ภาคครัวเรือนมีอัตราการใช้ไฟฟ้าต่อมูลค่าผลิตภัณฑ์มวลรวมกลุ่มจังหวัดเพิ่มขึ้นทุกปี โดยปี ๒๕๕๗ อยู่ที่ ๕,๗๔๓.๒๗ กิโลวัตต์ - ชั่วโมงต่อล้านบาท เพิ่มขึ้นจากปีก่อนร้อยละ ๕.๖๗
- อัตราการใช้น้ำมันเชื้อเพลิงเพื่อยานพาหนะต่อประชากรขยับเพิ่มขึ้นเล็กน้อยอย่างต่อเนื่องในทุกปี โดยในปี ๒๕๕๗ อยู่ที่ ๑๕๑.๐๔ ลิตรต่อคน ในส่วนภาคอุตสาหกรรมต่อ GPCP ภาคอุตสาหกรรมใช้น้ำมันเชื้อเพลิงลดลงต่อเนื่องตั้งแต่ปี ๒๕๕๕ ถึงปี ๒๕๕๗ มีอัตราการใช้น้ำมันเชื้อเพลิงอยู่ที่ ๓๒๔.๙๖ ลิตรต่อล้านบาท

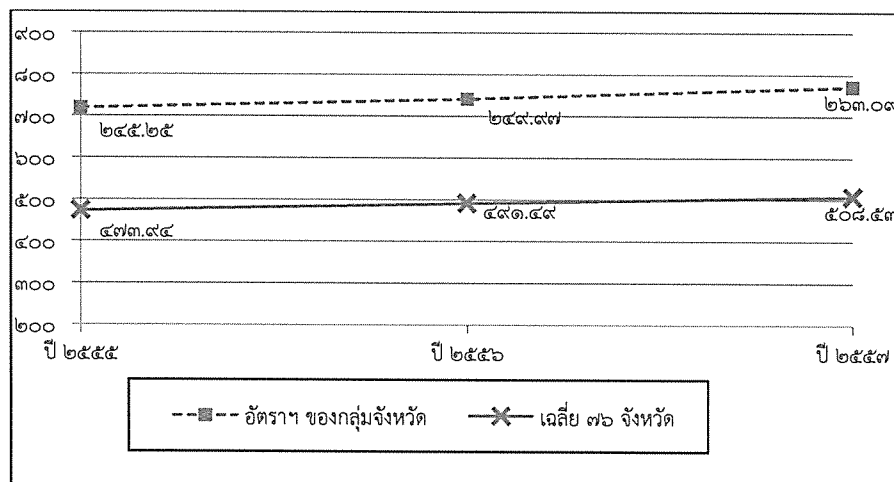

ภาพที่ ๔๑ แสดงอัตราการใช้ไฟฟ้าภาคครัวเรือนต่อประชากร (กิโลวัตต์ - ชั่วโมง/คน) ของกลุ่มจังหวัด ฯ ระหว่างปี ๒๕๕๕- ๒๕๕๗

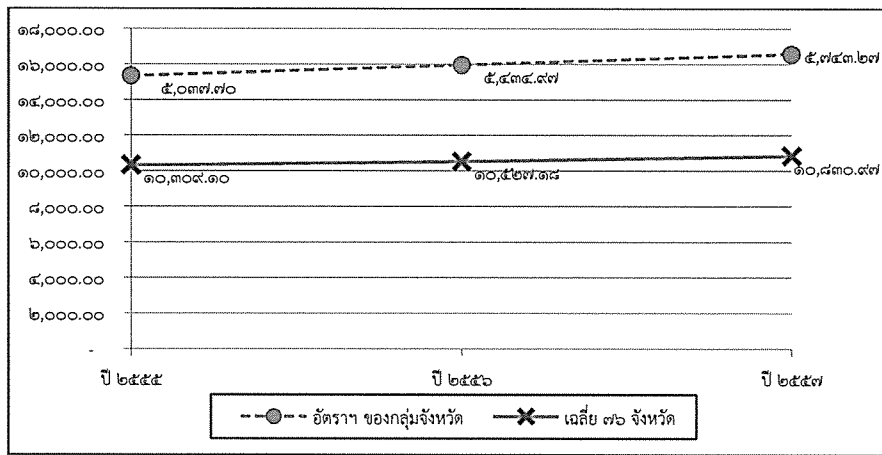

ภาพที่ ๔๒ แสดงอัตราการการใช้ไฟฟ้าที่ไม่ใช่ภาคครัวเรือนต่อ GPCP (กิโวลต์ดีด - ชั่วโมง/ล้านบาท) ของกลุ่มจังหวัด ฯ ระหว่างปี ๒๕๕๕- ๒๕๕๗

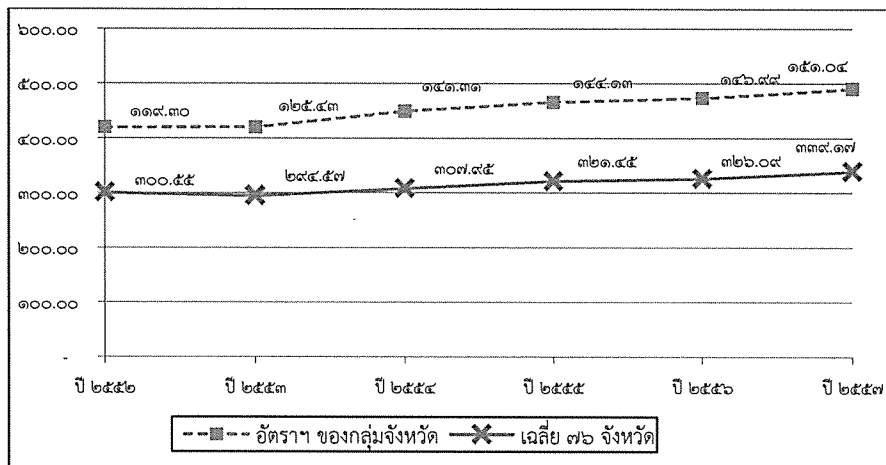

ภาพที่ ๔๓ แสดงอัตราการใช้น้ำมันเชื้อเพลิงเพื่อยานพาหนะต่อประชากร (คน/ลิตร) ของกลุ่มจังหวัด ฯ ระหว่างปี ๒๕๕๕- ๒๕๕๗

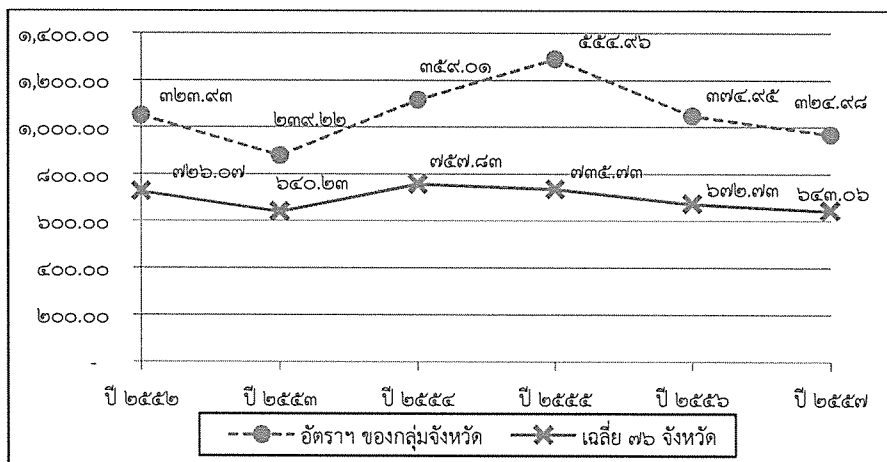

ภาพที่ ๔๔ แสดงอัตราการใช้น้ำมันเชื้อเพลิงในภาคอุตสาหกรรมต่อ GPCP ภาคอุตสาหกรรม (ลิตร/ล้านบาท) ของกลุ่มจังหวัด ฯ ระหว่างปี ๒๕๕๕- ๒๕๕๗

๒.๒ เป้าหมายการพัฒนาของกลุ่มจังหวัด

- ๑) พัฒนาอุตสาหกรรมเกษตรแปรรูป และผลิตสินค้าเกษตรตามมาตรฐานเกษตรอินทรีย์ เพื่อเพิ่มมูลค่า
- ๒) พัฒนาการท่องเที่ยวโดยยกระดับมูลค่าและคุณค่า เพื่อเพิ่มศักยภาพในการแข่งขัน
- ๓) พัฒนาวិสาหกิจชุมชน สหกรณ์ ผู้ประกอบการ เพื่อเพิ่มมูลค่าการค้าชายแดน

๒.๓ ตัวชี้วัดความสำเร็จตามเป้าหมายการพัฒนาของกลุ่มจังหวัด

- ๑) เพิ่มมูลค่าสินค้าเกษตรแปรรูปและเกษตรอินทรีย์ เป้าหมาย ๔ ปี ร้อยละ ๑๐
- ๒) มีรายได้จากการท่องเที่ยวเพิ่มขึ้นทุกปี เป้าหมาย ๔ ปี รวมร้อยละ ๒๓
- ๓) ร้อยละที่เพิ่มขึ้นของมูลค่าการค้าชายแดน เป้าหมาย ร้อยละ ๓.๕ ต่อปี

๒.๔ ประเด็นการพัฒนาของกลุ่มจังหวัด

กลุ่มจังหวัดภาคตะวันออกเฉียงเหนือตอนล่าง ๒ ได้กำหนดประเด็นยุทธศาสตร์การพัฒนาของกลุ่มจังหวัด ไว้ ๓ ประเด็นยุทธศาสตร์ ตามลำดับความสำคัญ ดังนี้

๑) วัตถุประสงค์

ประเด็นยุทธศาสตร์ที่ ๑ การเพิ่มมูลค่าข้าวหอมมะลิ พืชเศรษฐกิจ ปศุสัตว์และประมง ด้วยอุตสาหกรรมเกษตรแปรรูปและมาตรฐานสินค้าเกษตรอินทรีย์

ประเด็นยุทธศาสตร์ที่ ๒ การขยายฐานตลาดการท่องเที่ยวเชิงคุณภาพ

ประเด็นยุทธศาสตร์ที่ ๓ สนับสนุนและส่งเสริมศักยภาพผู้ประกอบการ เพื่อเชื่อมโยงธุรกิจการค้าการลงทุนสู่สากล

๒) ค่าเป้าหมายและตัวชี้วัด

ประเด็นยุทธศาสตร์ที่ ๑ การเพิ่มมูลค่าข้าวหอมมะลิ พืชเศรษฐกิจ ปศุสัตว์และประมง ด้วยอุตสาหกรรมเกษตรแปรรูปและมาตรฐานสินค้าเกษตรอินทรีย์

๑.๑) จำนวนพื้นที่ผลิตข้าวหอมมะลินิทรีย์และสินค้าเกษตรอินทรีย์อื่นๆ ที่ได้มาตรฐานเพิ่มขึ้น เป้าหมายรวม ๔ ปี ๑๐๐,๐๐๐ ไร่

๑.๒) ร้อยละของจำนวนผลิตภัณฑ์เกษตรแปรรูปที่ได้รับการรับรองมาตรฐานต่อจำนวนผลิตภัณฑ์เกษตรแปรรูป ของกลุ่มจังหวัด ที่ได้รับการตรวจจากหน่วยงานรับรองมาตรฐาน เป้าหมาย ๔ ปี ร้อยละ ๘๐

๑.๓) ร้อยละที่เพิ่มขึ้นของมูลค่าการค้าผลิตภัณฑ์เกษตรแปรรูปและเกษตรอินทรีย์ เป้าหมาย ๔ ปี ร้อยละ ๑๐

ประเด็นยุทธศาสตร์ที่ ๒ การขยายฐานตลาดการท่องเที่ยวเชิงคุณภาพ

๒.๑) ร้อยละที่เพิ่มขึ้นของรายได้ทางการท่องเที่ยว ค่าเป้าหมายรวม ๔ ปี ร้อยละ ๒๓

๒.๒) ร้อยละที่เพิ่มขึ้นของจำนวนนักท่องเที่ยว ค่าเป้าหมายรวม ๔ ปี ร้อยละ ๒๓

ประเด็นยุทธศาสตร์ที่ ๓ สนับสนุนและส่งเสริมศักยภาพผู้ประกอบการ เพื่อเชื่อมโยงธุรกิจการค้าการลงทุนสู่สากล

๓.๑) ร้อยละที่เพิ่มขึ้นของมูลค่าการค้าชายแดน เป้าหมาย ร้อยละ ๓.๕ ต่อปี

๓.๒) จำนวนผู้ประกอบการและบุคลากรในสถานประกอบการที่ได้รับการพัฒนาศักยภาพ ค่าเป้าหมายรวม ๔ ปี ๑,๐๐๐ คน

๓) แนวทางการพัฒนา

ประเด็นยุทธศาสตร์ที่ ๑ การเพิ่มมูลค่าข้าวหอมมะลิ พืชเศรษฐกิจ ปศุสัตว์และประมง ด้วยอุตสาหกรรมเกษตรแปรรูปและมาตรฐานสินค้าเกษตรอินทรีย์

๑.๑) ผลิตข้าวหอมมะลิ พืชเศรษฐกิจ ปศุสัตว์ และประมงของกลุ่มจังหวัดฯให้ได้ปริมาณและมาตรฐาน เกษตรอินทรีย์

๑.๒) แปรรูปสินค้าเกษตรและสร้างนวัตกรรมผลิตภัณฑ์เกษตรแปรรูปในระดับอุตสาหกรรม

๑.๓) ผลักดันกิจกรรมทางการตลาดของสินค้าเกษตรแปรรูปและเกษตรอินทรีย์

ประเด็นยุทธศาสตร์ที่ ๒ การขยายฐานตลาดการท่องเที่ยวเชิงคุณภาพ

๒.๑) พัฒนาแหล่งท่องเที่ยวเชื่อมโยงประเทศเพื่อนบ้าน กิจกรรมการท่องเที่ยวรูปแบบใหม่และผลิตภัณฑ์ชุมชนให้มีความหลากหลาย

๒.๒) พัฒนาระบบโครงสร้างพื้นฐานและสิ่งอำนวยความสะดวกของแหล่งท่องเที่ยวที่ได้มาตรฐาน

๒.๓) บูรณาการพัฒนาการบริหารจัดการการท่องเที่ยวอย่างมีส่วนร่วม

๒.๔) พัฒนาการประชาสัมพันธ์และการตลาดเชิงรุกกลุ่มนักท่องเที่ยวคุณภาพ

ประเด็นยุทธศาสตร์ที่ ๓ สนับสนุนและส่งเสริมศักยภาพผู้ประกอบการ เพื่อเชื่อมโยงธุรกิจการค้าการลงทุนสู่สากล

๓.๑) การพัฒนาศักยภาพผู้ประกอบการและการสร้างเครือข่ายด้านการค้า การลงทุนทั้งในและต่างประเทศ

๓.๒) การพัฒนาโครงสร้างพื้นฐานด้านเครือข่ายการคมนาคมขนส่งและระบบโลจิสติกส์

๓.๓) การสร้างกลไกและพัฒนาเครือข่ายความร่วมมือและบูรณาการการทำงานร่วมกันระหว่างภาครัฐและเอกชน กับประเทศเพื่อนบ้าน

แบบฟอร์มการจัดทำแผนพัฒนากลุ่มจังหวัด พ.ศ. ๒๕๖๑ - พ.ศ. ๒๕๖๔
 กลุ่มจังหวัดภาคตะวันออกเฉียงเหนือตอนล่าง ๒

เป้าหมายการพัฒนากลุ่มจังหวัด : วิสัยทัศน์ : อดสาทรรมเกษตรแปรรูปและเกษตรอินทรีย์เพิ่มมูลค่า การท่องเที่ยวเชิงคุณภาพ การค้าขายแดนได้มาตรฐานสากล

ประเด็นการพัฒนา	แผนงาน	ตัวชี้วัดของแผนงาน	ค่าเป้าหมาย				
			พ.ศ. ๒๕๖๑	พ.ศ. ๒๕๖๒	พ.ศ. ๒๕๖๓	พ.ศ. ๒๕๖๔	พ.ศ. ๒๕๖๑ - ๒๕๖๔
ประเด็นการพัฒนาที่ ๑ ยุทธศาสตร์ที่ ๑ การเพิ่มมูลค่าข้าวหอมมะลิ พืชเศรษฐกิจ ปศุสัตว์ และประมง ด้วยอุตสาหกรรมแปรรูปและมาตรฐานสินค้าเกษตรอินทรีย์	แผนงานที่ ๑ ผลิตภัณฑ์ข้าวหอมมะลิ พืชเศรษฐกิจ ปศุสัตว์และประมง ที่สำคัญของกลุ่มจังหวัดฯ ให้ได้ปริมาณและมาตรฐานเกษตรอินทรีย์	ดชว. ๑. จำนวนพื้นที่ผลิตข้าวหอมมะลิอินทรีย์และสินค้าเกษตรอินทรีย์อื่นๆที่ได้มาตรฐาน	๑๐,๐๐๐	๒๐,๐๐๐	๓๐,๐๐๐	๔๐,๐๐๐	๑๐๐,๐๐๐
	แผนงานที่ ๒ ส่งเสริม สนับสนุนการแปรรูปและพัฒนาผลิตภัณฑ์เกษตรในระดับอุตสาหกรรม	ดชว. ๒. ร้อยละของจำนวนสินค้าเกษตรแปรรูปที่ได้รับรองมาตรฐานต่อจำนวนสินค้าเกษตรแปรรูปของกลุ่มจังหวัดที่ได้รับการตรวจจากหน่วยงานรับรองมาตรฐาน	๖๕	๗๐	๗๕	๘๐	๘๐
	แผนงานที่ ๓ ส่งเสริมและสนับสนุนกิจกรรมทางการตลาดของสินค้าเกษตรแปรรูปและเกษตรอินทรีย์	ดชว. ๓ ร้อยละที่เพิ่มขึ้นของมูลค่าการค้าสินค้าเกษตรแปรรูปและเกษตรอินทรีย์	๕	๖	๘	๑๐	๑๐

ประเด็นการพัฒนา	แผนงาน	ตัวชี้วัดของแผนงาน	ค่าเป้าหมาย				
			พ.ศ. ๒๕๖๑	พ.ศ. ๒๕๖๒	พ.ศ. ๒๕๖๓	พ.ศ. ๒๕๖๔	พ.ศ. ๒๕๖๕
ประเด็นการพัฒนาที่ ๒ ยุทธศาสตร์ที่ ๒ การขยายฐานตลาดการท่องเที่ยวเชิงคุณภาพ	แผนงานที่ ๔ เพิ่มขีดความสามารถในการแข่งขันด้านการท่องเที่ยวของกลุ่มจังหวัดภาคตะวันออกเฉียงเหนือตอนล่าง ๒	ดชว. ๔ ร้อยละที่เพิ่มขึ้นของรายได้นักท่องเที่ยว	๕	๕.๕	๖	๖.๕	๖๓
			๕	๕.๕	๖	๖.๕	๖๓
			๕	๕.๕	๖	๖.๕	๖๓
			๕	๕.๕	๖	๖.๕	๖๓
			๕	๕.๕	๖	๖.๕	๖๓
			๕	๕.๕	๖	๖.๕	๖๓
			๕	๕.๕	๖	๖.๕	๖๓
			๕	๕.๕	๖	๖.๕	๖๓
			๕	๕.๕	๖	๖.๕	๖๓
			๕	๕.๕	๖	๖.๕	๖๓
ประเด็นการพัฒนาที่ ๓ ยุทธศาสตร์ที่ ๓ สนับสนุนและส่งเสริมศักยภาพผู้ประกอบการเพื่อเชื่อมโยงธุรกิจการค้าการลงทุนสู่สากล	แผนงานที่ ๗ เพื่อเพิ่มศักยภาพการแข่งขันด้านการค้า การลงทุนและบริการทั้งในและต่างประเทศ	ดชว. ๑๐ ร้อยละที่เพิ่มขึ้นของมูลค่าการค้าขายแดนต่ปี	๓.๕๐	๓.๕๐	๓.๕๐	๓.๕๐	๑๔
			๓.๕๐	๓.๕๐	๓.๕๐	๓.๕๐	๑๔

ประเด็นการพัฒนา	แผนงาน	ตัวชี้วัดของแผนงาน	ค่าเป้าหมาย			
			พ.ศ. ๒๕๖๑	พ.ศ. ๒๕๖๒	พ.ศ. ๒๕๖๓	พ.ศ. ๒๕๖๑ - ๒๕๖๔
	แผนงานที่ ๘ ยกระดับโครงสร้างการคมนาคม การขนส่ง และสิ่งอำนวยความสะดวกด้านโลจิสติกส์ให้ได้มาตรฐานเอื้อต่อการค้า การลงทุน	ตชว. ๑๑ จำนวนผู้ประกอบการ บุคลากร ในสถานประกอบการที่ได้รับการพัฒนา ศักยภาพ	๒๕๐	๒๕๐	๒๕๐	๑,๐๐๐

บัญชีรายการชุดโครงการ			งบประมาณดำเนินการ					
แผนงาน/โครงการ	แหล่ง งปม.	ผลผลิต	หน่วยดำเนินการ	พ.ศ. ๒๕๖๑	พ.ศ. ๒๕๖๒	พ.ศ. ๒๕๖๓	พ.ศ. ๒๕๖๔	พ.ศ. ๒๕๖๕ - ๒๕๖๘
แผนงานที่ ๑ ผลิตภัณฑ์พืชเศรษฐกิจ ปศุสัตว์และประมงที่สำคัญของกลุ่มจังหวัดฯ ให้ได้ปริมาณและมาตรฐานเกษตรอินทรีย์				๓๕,๐๐๐,๐๐๐	๓๓๗,๒๖๘,๑๐๐	๖๕,๐๐๐,๐๐๐	๘๐,๐๐๐,๐๐๐	๕๑๗,๒๖๘,๑๐๐
๑. โครงการที่ ๑ โครงการผลิตข้าวหอมมะลิ พืชเศรษฐกิจ ปศุสัตว์ และประมงตามมาตรฐานเกษตรอินทรีย์	๑	๑	เกษตรจังหวัด, ประมงจังหวัด, ปศุสัตว์จังหวัด, เกษตรและสหกรณ์จังหวัดสาธารณสุขจังหวัด สำนักวิจัยและพัฒนาการเกษตร	๓๕,๐๐๐,๐๐๐	๕๐,๐๐๐,๐๐๐	๖๕,๐๐๐,๐๐๐	๘๐,๐๐๐,๐๐๐	๒๓๐,๐๐๐,๐๐๐
- กิจกรรมหลัก ๑.๑ การจัดตั้งสถาบันเกษตรกรอินทรีย์ระดับจังหวัด/กลุ่มจังหวัด			สำนักงานเกษตรและสหกรณ์จังหวัด กรมการข้าว สำนักงานสาธารณสุขจังหวัด สำนักวิจัยและพัฒนาการเกษตร					๕๐,๐๐๐,๐๐๐
- กิจกรรมหลัก ๑.๒ การสนับสนุนการพัฒนาแหล่งน้ำไปรณา			สำนักงานเกษตรจังหวัด ปศุสัตว์จังหวัด ประมงจังหวัด สำนักงานเกษตรและสหกรณ์จังหวัด กรมการข้าว สำนักวิจัยและพัฒนาการเกษตร สำนักงานพลังงานจังหวัดในกลุ่มจังหวัด					๘๐,๐๐๐,๐๐๐
- กิจกรรมหลัก ๑.๓ การพัฒนาการผลิตข้าวหอมมะลิ พืชเศรษฐกิจ ประมงและปศุสัตว์ที่สำคัญของกลุ่มจังหวัดฯ ให้ได้มาตรฐานเกษตรอินทรีย์			สำนักงานเกษตรจังหวัด,ปศุสัตว์จังหวัด,ประมงจังหวัด, สำนักงานเกษตรและสหกรณ์จังหวัด กรมการข้าว สำนักวิจัยและพัฒนาการเกษตร					๑๐๐,๐๐๐,๐๐๐
๒. โครงการที่ ๒ โครงการส่งเสริมและพัฒนาเกษตรอินทรีย์	๑	๑	สำนักงานเกษตรจังหวัดในกลุ่มจังหวัด/สำนักงานประมงจังหวัดโยธ		๗๔,๖๐๐,๐๐๐			๗๔,๖๐๐,๐๐๐
- กิจกรรมหลัก ๒.๑ ส่งเสริมและพัฒนาสินค้าข้าวหอมมะลิอินทรีย์รายเก่า								
- กิจกรรมหลัก ๒.๒ ส่งเสริมและพัฒนาสินค้าข้าวหอมมะลิอินทรีย์รายใหม่								
- กิจกรรมหลัก ๒.๓ ส่งเสริมและพัฒนาการผลิตสินค้าปะลึงอินทรีย์								
- กิจกรรมหลัก ๒.๔ ส่งเสริมการเชื่อมโยงไปมาข้าวอินทรีย์								

ปัญหาการขาดโครงการ		งบประมาณดำเนินงาน					
แผนงาน/โครงการ	แหล่ง งบป.	ผลผลิต	พ.ศ. ๒๕๖๑	พ.ศ. ๒๕๖๒	พ.ศ. ๒๕๖๓	พ.ศ. ๒๕๖๔	พ.ศ. ๒๕๖๕
๓. โครงการส่งเสริมเพิ่มประสิทธิภาพการผลิตข้าวหอมมะลิคุณภาพในพื้นที่ระบบส่งเสริมการเกษตรแบบแปลงใหญ่	๑	๑		๒๖,๕๖๑,๐๐๐			๒๖,๕๖๑,๐๐๐
- กิจกรรมหลัก ๓.๑ เพิ่มศักยภาพเกษตรกรผู้ผลิตข้าวหอมมะลิในพื้นที่ระบบส่งเสริมการเกษตรแบบแปลงใหญ่							
- กิจกรรมหลัก ๓.๒ การพัฒนาศักยภาพและเชื่อมโยงเครือข่ายกลุ่มเกษตรกร / สถาบันเกษตรกร/ผู้ประกอบการค้าข้าว							
- กิจกรรมหลัก ๓.๓ การส่งเสริมการจำหน่ายเพื่อขยายช่องทางการตลาดและยกระดับการบริโภค							
- กิจกรรมหลัก ๓.๔ ประชาสัมพันธ์ตราสัญลักษณ์และเครื่องหมายการค้าข้าวหอมมะลิคุณภาพของกลุ่มจังหวัด							
๔. โครงการที่ ๔ โครงการก่อสร้างอาคารบังคับน้ำพร้อมชุดลอกคลองอีสานชัยบ้านยางเพื่อสนับสนุนพื้นที่เกษตรแปลงใหญ่บ้านมะยาง ตำบลนาค้า	๑	๑		๑๒,๕๐๐,๐๐๐			๑๒,๕๐๐,๐๐๐
- กิจกรรมหลัก ๔.๑ ก่อสร้างอาคารบังคับน้ำพร้อมชุดลอกคลองอีสานชัย							
๕. โครงการที่ ๕ โครงการพัฒนาศักยภาพความเข้มแข็งและยั่งยืนในการผลิตข้าวหอมมะลิอินทรีย์	๑	๑		๒๔,๐๐๐,๐๐๐			๒๔,๐๐๐,๐๐๐
- กิจกรรมหลัก ๕.๑ พัฒนาระบบน้ำไปงคอมพร้อมระบบกระจายน้ำสู่แปลงเกษตรกรอินทรีย์ บ้านมันปลา ตำบลกุดแห่ อำเภอเดิมเมฆา จังหวัดยโสธร				๑๐,๐๐๐,๐๐๐			๑๐,๐๐๐,๐๐๐
- กิจกรรมหลัก ๕.๒ ก่อสร้างฝายห้วยหินลับพร้อมระบบกระจายน้ำสู่แปลงเกษตรกรอินทรีย์ บ้านดอนบ่าง ตำบลกุดแห่ อำเภอเดิมเมฆา จังหวัดยโสธร				๑๔,๐๐๐,๐๐๐			๑๔,๐๐๐,๐๐๐
๖. โครงการที่ ๖ โครงการส่งเสริมพลังงานทดแทนและบริหารจัดการน้ำเพื่อการเกษตร	๑	๑		๕,๐๐๐,๐๐๐			๕,๐๐๐,๐๐๐
- กิจกรรมหลัก ๖.๑ ติดตั้งระบบสูบน้ำพลังงานแสงอาทิตย์							
๗. โครงการที่ ๗ โครงการพัฒนาและเสริมสร้างความสามารถทางเทวามปัญญาและความฉลาดทางอารมณ์เด็ก จังหวัดยโสธร	๑	๑		๕,๐๑๑,๐๐๐			๕,๐๑๑,๐๐๐

บัญชีรายการชุดโครงการ		งบประมาณดำเนินงาน						
แผนงาน/โครงการ	แหล่ง งบ.	ผลผลิต	หน่วยดำเนินการ	พ.ศ. ๒๕๖๑	พ.ศ. ๒๕๖๒	พ.ศ. ๒๕๖๓	พ.ศ. ๒๕๖๔	พ.ศ. ๒๕๖๕ - ๒๕๖๕
- กิจกรรมหลัก ๗.๑ จัดหาสนับสนุนวัสดุอุปกรณ์การตรวจพัฒนาการและสวนเด็กเล่นต้นแบบตามรอยพระยุคลบาท								
๘. โครงการที่ ๘ โครงการพัฒนาผลผลิตการประมงในแม่น้ำมูลแม่น้ำชี แม่น้ำสาขาในเขตภาคตะวันออกเฉียงเหนือตอนล่าง ๒	๑	๑	สำนักงานประมงจังหวัดในกลุ่มจังหวัด		๒๖,๓๕๖,๐๐๐			๒๖,๓๕๖,๐๐๐
- กิจกรรมหลัก ๘.๑ เพิ่มผลผลิตการประมงในแม่น้ำมูล แม่น้ำชี และลำน้ำสาขา ในเขตภาคตะวันออกเฉียงเหนือตอนล่าง ๒								
๙. โครงการที่ ๙ โครงการเพิ่มประสิทธิภาพระบบส่งน้ำอ่างเก็บน้ำห้วยศาลาเพื่อสนับสนุนพื้นที่การเกษตร	๑	๑	โครงการชลประทานศรีสะเกษ		๑๐,๐๐๐,๐๐๐			๑๐,๐๐๐,๐๐๐
- กิจกรรมหลัก ๙.๑ ชุดล่ออ่างฯ/ปรับปรุงซ่อมแซมระบบส่งน้ำ								
๑๐. โครงการที่ ๑๐ โครงการปรับปรุงต่อระบบส่งน้ำสถานีสูบน้ำด้วยไฟฟ้าบึงบูรพ์ เพื่อสนับสนุนพื้นที่การเกษตร	๑	๑	โครงการชลประทานศรีสะเกษ		๕,๐๐๐,๐๐๐			๕,๐๐๐,๐๐๐
- กิจกรรมหลัก ๑๐.๑ ปรับปรุงต่อระบบส่งน้ำสถานีสูบน้ำด้วยไฟฟ้า								
๑๑. โครงการที่ ๑๑ โครงการปรับปรุงต่อระบบส่งน้ำสถานีสูบน้ำบ้านโนนสาวไทยเพื่อสนับสนุนพื้นที่การเกษตร ตำบลบึงบูรพ์ อำเภอบึงบูรพ์	๑	๑	โครงการชลประทานศรีสะเกษ		๕,๐๐๐,๐๐๐			๕,๐๐๐,๐๐๐
- กิจกรรมหลัก ๑๑.๑ ปรับปรุงต่อระบบส่งน้ำสถานีสูบน้ำ								
๑๒. โครงการที่ ๑๒ โครงการแก้มลิงห้วยด้อย พร้อมอาคารประกอบ ต.ไร่ดี อ.พยุหะคีรี	๑	๑	โครงการชลประทานอุบลราชธานี		๓๐,๐๐๐,๐๐๐			๓๐,๐๐๐,๐๐๐
- กิจกรรมหลัก ๑๒.๑ ก่อสร้างโครงการแก้มลิงห้วยด้อย พร้อมอาคารประกอบ								
๑๓. โครงการที่ ๑๓ โครงการขุดลอกพื้นที่พัฒนาแหล่งน้ำ (บึงเขาลาว) ต.กลางใหญ่ อ.เขื่องใน	๑	๑	โครงการชลประทานอุบลราชธานี		๒๐,๐๐๐,๐๐๐			๒๐,๐๐๐,๐๐๐
- กิจกรรมหลัก ๑๓.๑ ขุดลอกพื้นที่พัฒนาแหล่งน้ำ (บึงเขาลาว)								
๑๔. โครงการที่ ๑๔ โครงการพัฒนาศักยภาพการเพาะเลี้ยงสัตว์น้ำตามมาตรฐานเกษตรอินทรีย์และอาหารปลอดภัย	๑	๑	สำนักงานประมงจังหวัดศรีสะเกษ		๒,๗๕๑,๑๐๐			๒,๗๕๑,๑๐๐

ปัญหาวิชาการชุดโครงการ		งบประมาณดำเนินงาน						
แผนงาน/โครงการ	แหล่ง งบประมาณ	ผลผลิต	หน่วยดำเนินการ	พ.ศ. ๒๕๖๑	พ.ศ. ๒๕๖๒	พ.ศ. ๒๕๖๓	พ.ศ. ๒๕๖๔	พ.ศ. ๒๕๖๕ - ๒๕๖๘
- กิจกรรมหลัก ๑๔.๑ พัฒนาศักยภาพการเพาะเลี้ยงสัตว์น้ำตามมาตรฐานเกษตรอินทรีย์และอาหารปลอดภัย								-
๑๕. โครงการระบบสูบน้ำขนาดใหญ่โดยใช้พลังงานแสงอาทิตย์	๑	๑	สำนักงานทรัพยากรธรรมชาติและสิ่งแวดล้อมจังหวัดอุบลราชธานี		๒๔,๐๐๐,๐๐๐			๒๔,๐๐๐,๐๐๐
- กิจกรรมหลัก ๑๕.๑ ก่อสร้างระบบสูบน้ำขนาดใหญ่โดยใช้พลังงานแสงอาทิตย์								-
๑๖. โครงการงานพัฒนาแหล่งน้ำห้วยตามอูเพื่อสนับสนุนเกษตรแปลงใหญ่ ตำบลห้วยตามอู	๑	๑	โครงการชลประทานศรีสะเกษ		๔,๐๐๐,๐๐๐			๔,๐๐๐,๐๐๐
- กิจกรรมหลัก ๑๖.๑ พัฒนาแหล่งน้ำห้วยตามอู - ชุดลอกพร้อมอาคารประกอบ								-
๑๗. โครงการที่ ๑๗ โครงการชุดลอกแก้มลิงหนองโพนเพื่อสนับสนุนแหล่งน้ำพื้นที่การเกษตร ตำบลสี้อใหญ่	๑	๑	โครงการชลประทานศรีสะเกษ		๗,๕๐๐,๐๐๐			๗,๕๐๐,๐๐๐
- กิจกรรมหลัก ๑๗.๑ ชุดลอกแก้มลิงหนองโพนเพื่อสนับสนุนแหล่งน้ำพื้นที่การเกษตร ชุดลอกพร้อมอาคารประกอบ								-
แผนงานที่ ๒ ส่งเสริม สนับสนุนการแปรรูปและพัฒนาลิขสิทธิ์เกษตรกรในระดับอุตสาหกรรม				๕๐,๐๐๐,๐๐๐	๑๔๓,๖๔๗,๓๐๐	๑๑๐,๐๐๐,๐๐๐	๑๒๐,๐๐๐,๐๐๐	๕๐๓,๖๔๗,๓๐๐
๑. โครงการพัฒนาเทคโนโลยี นวัตกรรม และส่งเสริมการแปรรูปสินค้าเกษตร	๑	๑	สำนักงานเกษตรจังหวัด, ปศุสัตว์จังหวัด, ประมงจังหวัด, สำนักงานเกษตรและสหกรณ์จังหวัด, กรมการข้าว, อุทยานธรรมจังหวัด, กระทรวงวิทยาศาสตร์และเทคโนโลยี, สำนักงานพลังงานจังหวัดในกลุ่มจังหวัด	๖๐,๐๐๐,๐๐๐	๖๐,๐๐๐,๐๐๐	๖๐,๐๐๐,๐๐๐	๖๐,๐๐๐,๐๐๐	๒๔๐,๐๐๐,๐๐๐
- กิจกรรมหลัก ๑.๑ การพัฒนาคุณภาพสินค้าเกษตรแปรรูปให้มีรูปสักขณ์ คุณภาพและอายุการเก็บรักษาตามความต้องการของตลาด								-
๒. โครงการส่งเสริมสนับสนุนการถ่ายทอดเทคโนโลยีการแปรรูปสินค้าเกษตรและสร้างผู้ประกอบการใหม่	๑	๑	สำนักงานเกษตรจังหวัด, ปศุสัตว์จังหวัด, ประมงจังหวัด, สำนักงานเกษตรและสหกรณ์จังหวัด, กรมการข้าว, อุทยานธรรมจังหวัด, กระทรวงวิทยาศาสตร์และเทคโนโลยี	๓๐,๐๐๐,๐๐๐	๕๐,๐๐๐,๐๐๐	๕๐,๐๐๐,๐๐๐	๖๐,๐๐๐,๐๐๐	๑๘๐,๐๐๐,๐๐๐

บัญชีรายการชุดโครงการ		งบประมาณดำเนินงาน						
แผนงาน/โครงการ	แหล่ง งบ.	ผลผลิต	หน่วยดำเนินการ	พ.ศ. ๒๕๖๑	พ.ศ. ๒๕๖๒	พ.ศ. ๒๕๖๓	พ.ศ. ๒๕๖๔	พ.ศ. ๒๕๖๕ - ๒๕๖๘
กิจกรรมหลัก ๒.๑ การส่งเสริมสนับสนุนการถ่ายทอดเทคโนโลยีด้านสินค้าเกษตร			สำนักงานพัฒนาชุมชนจังหวัด, สำนักงานเกษตรจังหวัด, สถาบันการศึกษาและอุดมศึกษา					-
- กิจกรรมหลัก ๒.๒ การสร้างผู้ประกอบการใหม่ด้านผลิตภัณฑ์เพื่อเพิ่มมูลค่า			สถาบันการศึกษาและอุดมศึกษา สำนักงานอุตสาหกรรมจังหวัด					-
๓. โครงการที่ ๓ โครงการส่งเสริมการแปรรูปผลผลิตทางการเกษตรเพื่อเพิ่มมูลค่า	๑	๑	สำนักงานเกษตรจังหวัดในกลุ่มจังหวัด		๒๐,๘๑๘,๐๐๐			๒๐,๘๑๘,๐๐๐
- กิจกรรมหลัก ๓.๑ ส่งเสริมการแปรรูปสินค้าเกษตร								-
๔. โครงการที่ ๔ โครงการเมืองสมุนไพรจังหวัดสระเกษ	๑	๑	สำนักงานสาธารณสุขจังหวัดสระเกษ		๗,๘๒๗,๓๐๐			๗,๘๒๗,๓๐๐
- กิจกรรมหลัก ๔.๑ พัฒนาระบบการผลิตยาสมุนไพร								-
๕. โครงการที่ ๕ โครงการเมืองสมุนไพร	๑	๑	สำนักงานสาธารณสุขจังหวัดอำนาจเจริญ		๕,๐๐๐,๐๐๐			๕,๐๐๐,๐๐๐
- กิจกรรมหลัก ๕.๑ พัฒนาศักยภาพการผลิตผลิตภัณฑ์สมุนไพร								-
๖. โครงการที่ ๖ โครงการจัดสร้างโรงงานต้นแบบ (Pilot Plant) ด้านอาหารเครื่องดื่ม และเครื่องสำอางเพื่อให้บริการและยกระดับมาตรฐานการผลิตแก่ผู้ประกอบการ Startup และ SMEs ในพื้นที่ภาคตะวันออกเฉียงเหนือตอนล่าง ๒	๑	๑	มหาวิทยาลัยอุบลราชธานี		๕๐,๐๐๐,๐๐๐			๕๐,๐๐๐,๐๐๐
- กิจกรรมหลัก ๖.๑ สร้างโรงงานต้นแบบ (Pilot Plant) ด้านอาหาร เพื่อให้บริการและยกระดับมาตรฐานการผลิตแก่ผู้ประกอบการ Startup และ SMEs ในพื้นที่ภาคตะวันออกเฉียงเหนือตอนล่าง ๒								-
แผนงานที่ ๓ ส่งเสริมและสนับสนุนกิจกรรมทางการตลาดของสินค้าเกษตรแปรรูปและเกษตรอินทรีย์				๔๐,๐๐๐,๐๐๐	๕๐,๗๑๓,๐๐๐	๒๐,๐๐๐,๐๐๐	๑๐,๐๐๐,๐๐๐	๑๒๐,๗๑๓,๐๐๐
๑. โครงการที่ ๑ โครงการส่งเสริมการตลาดสินค้าเกษตรและการแปรรูป	๑	๑	สหกรณ์จังหวัด,เกษตรจังหวัด,เกษตรและสหกรณ์จังหวัด,อุตสาหกรรมจังหวัด,พาณิชย์จังหวัด,พัฒนาชุมชนจังหวัด		๔๐,๐๐๐,๐๐๐	๕๐,๐๐๐,๐๐๐	๒๐,๐๐๐,๐๐๐	๑๐๐,๐๐๐,๐๐๐
- กิจกรรมหลัก ๑.๑ การจัดกิจกรรมทางการตลาดของสินค้าเกษตรอินทรีย์และผลิตภัณฑ์เกษตรแปรรูป			สำนักงานพาณิชย์จังหวัด					-

ปัญหาการขาดโครงการ		งบประมาณดำเนินการ						
แผนงาน/โครงการ	แหล่งงบประมาณ	ผลผลิต	หน่วยดำเนินการ	พ.ศ. ๒๕๖๑	พ.ศ. ๒๕๖๒	พ.ศ. ๒๕๖๓	พ.ศ. ๒๕๖๔	พ.ศ. ๒๕๖๕ - ๒๕๖๘
๒. โครงการพัฒนาตลาดสินค้าเกษตรและผลิตภัณฑ์	๑	๑	สำนักงานพาณิชย์จังหวัดศรีสะเกษ		๖,๕๑๓,๐๐๐			๖,๕๑๓,๐๐๐
- กิจกรรมหลัก ๒.๑ พัฒนาตลาดสินค้าเกษตรและผลิตภัณฑ์								
๓. โครงการที่ ๓ โครงการส่งเสริมตลาดสินค้าอินทรีย์	๑	๑	สำนักงานพาณิชย์จังหวัดศรีสะเกษ		๔,๒๐๐,๐๐๐			๔,๒๐๐,๐๐๐
- กิจกรรมหลัก ๓.๑ พัฒนาศักยภาพเกษตรกร และเพิ่มช่องทางการตลาดสินค้าเกษตรอินทรีย์								
แผนงานที่ ๔ เพิ่มขีดความสามารถในการแข่งขันด้านการท่องเที่ยวของกลุ่มจังหวัดภาคตะวันออกเฉียงเหนือตอนล่าง ๒				๗๐,๐๐๐,๐๐๐	๒๗๑,๕๗๖,๓๐๐	๖๐,๐๐๐,๐๐๐	๕๐,๐๐๐,๐๐๐	๕๕๑,๕๗๖,๓๐๐
๑. โครงการที่ ๑ โครงการปรับปรุงแหล่งท่องเที่ยวและพัฒนากิจกรรมการท่องเที่ยวรูปแบบใหม่ของกลุ่มจังหวัดภาคตะวันออกเฉียงเหนือตอนล่าง ๒	๑	๑	สำนักงานการท่องเที่ยวและกีฬา, องค์กรปกครองส่วนท้องถิ่น, อุทยานแห่งชาติ, สำนักบริหารพื้นที่อนุรักษ์ที่ ๙, โยธาธิการและผังเมือง สถาบันการศึกษา		๕๐,๐๐๐,๐๐๐	๔๐,๐๐๐,๐๐๐	๓๐,๐๐๐,๐๐๐	๑๗๐,๐๐๐,๐๐๐
- กิจกรรมหลัก ๑.๑ ศึกษาศักยภาพ สสำรวจและรวบรวมแหล่งท่องเที่ยวในกลุ่มจังหวัดภาคตะวันออกเฉียงเหนือตอนล่าง ๒			สำนักงานท่องเที่ยวและกีฬา					
- กิจกรรมหลัก ๑.๒ ออกแบบและพัฒนารูปแบบกิจกรรมการท่องเที่ยวใหม่ รวมถึงการปรับปรุงแหล่งท่องเที่ยวเดิม			สำนักงานท่องเที่ยวและกีฬา					
- กิจกรรมหลัก ๑.๓ จัดตั้งศูนย์การเรียนรู้ทางการท่องเที่ยว			สำนักงานท่องเที่ยวและกีฬา					
- กิจกรรมหลัก ๑.๔ พัฒนาเส้นทางท่องเที่ยวเชื่อมโยงกลุ่มจังหวัดและประเทศเพื่อนบ้าน			สำนักงานท่องเที่ยวและกีฬา					
๒. โครงการที่ ๒ โครงการยกระดับคุณค่าและมูลค่าของผลิตภัณฑ์ท้องถิ่นบนพื้นฐานอัตลักษณ์ของภูมิจังหวัดภาคตะวันออกเฉียงเหนือตอนล่าง ๒	๑	๑	สำนักงานการท่องเที่ยวและกีฬา, องค์กรปกครองส่วนท้องถิ่น, สำนักงานพัฒนาชุมชนจังหวัด	๒๐,๐๐๐,๐๐๐	๒๐,๐๐๐,๐๐๐	๒๐,๐๐๐,๐๐๐	๒๐,๐๐๐,๐๐๐	๘๐,๐๐๐,๐๐๐
- กิจกรรมหลัก ๒.๑ ศึกษา รวบรวมผลิตภัณฑ์ที่สะท้อนอัตลักษณ์ของท้องถิ่นในกลุ่มจังหวัด			สำนักงานพัฒนาชุมชนจังหวัด					
- กิจกรรมหลัก ๒.๒ วิจัยและพัฒนาผลิตภัณฑ์เพื่อเสริมสร้างอัตลักษณ์และภูมิปัญญาท้องถิ่น ยกกระดับสู่การเป็นผลิตภัณฑ์ทางการท่องเที่ยว			สถาบันการศึกษาและสำนักงานพัฒนาชุมชนจังหวัด					

บัญชีรายการชุดโครงการ		งบประมาณดำเนินงาน						
แผนงาน/โครงการ	แหล่ง งบประมาณ	ผลผลิต	หน่วยดำเนินการ	พ.ศ. ๒๕๖๑	พ.ศ. ๒๕๖๒	พ.ศ. ๒๕๖๓	พ.ศ. ๒๕๖๔	พ.ศ. ๒๕๖๕ - ๒๕๖๘
- กิจกรรมหลัก ๒.๓ การส่งเสริมการตลาดของผลิตภัณฑ์ชุมชนท้องถิ่นเพื่อเป็นสินค้าที่ระลึก			สำนักงานพัฒนาชุมชนจังหวัด สำนักรับงานพาณิชย์จังหวัด					
๓. โครงการที่ ๓ โครงการพัฒนาแหล่งท่องเที่ยวอุทยานแห่งชาติภูจองนายอย จังหวัดอุบลราชธานี	๑	๑	อุทยานแห่งชาติภูจองนายอย สำนักบริหารพื้นที่อนุรักษ์ที่ ๙ (อุบลราชธานี)		๒๔,๓๗๖,๓๐๐			๒๔,๓๗๖,๓๐๐
- กิจกรรมหลัก ๓.๑ พัฒนาแหล่งท่องเที่ยวอุทยานแห่งชาติภูจองนายอย ก่อสร้างถนนคอนกรีต ขยายเขตระบบจำหน่ายไฟฟ้า ก่อสร้างท่อลอดเหลี่ยม (Box Culvert)								
๔. โครงการที่ ๔ โครงการพัฒนาและส่งเสริมการท่องเที่ยวในกลุ่มจังหวัดภาคตะวันออกเฉียงเหนือตอนล่าง ๒	๑	๑	แขวงทางหลวงโยธา		๔๓,๐๐๐,๐๐๐			๔๓,๐๐๐,๐๐๐
- กิจกรรมหลัก ๔.๑ ระยะทางหลวงหมายเลข ๒๑๖๙ ตอน โยธา - บุตุ่ม จังหวัดโยธา								
๕. โครงการที่ ๕ โครงการพัฒนาเส้นทางเชื่อมโยงแหล่งท่องเที่ยว	๑	๑	แขวงทางหลวงอุบลราชธานีที่ ๒		๓๔,๒๐๐,๐๐๐			๓๔,๒๐๐,๐๐๐
- กิจกรรมหลัก ๕.๑ ติดตั้งไฟฟ้าแสงสว่างทางหลวงหมายเลข ๒๑๗ ตอน วารินชำราบ - สว่างวีระวงศ์ - ที่ศูนย์ราชการ ระหว่าง กม.๒๔+๐๐๐ - กม.๓๒+๐๐๐								
- กิจกรรมหลัก ๕.๒ ติดตั้งไฟฟ้าแสงสว่างทางหลวงหมายเลข ๒๑๗ ตอน วารินชำราบ - สว่างวีระวงศ์ ระหว่าง กม.๔+๗๑๐ - กม.๗+๕๐๐								
- กิจกรรมหลัก ๕.๓ ติดตั้งไฟฟ้าแสงสว่างทางหลวงหมายเลข ๒๔ ตอน เดชอุดม - อุบลราชธานี ระหว่าง กม.๓๔๔+๖๖๒ - กม.๓๔๔+๕๐๐ และ ทางหลวงหมายเลข ๒๔ ตอน มหาวิทยาลัยอุบลราชธานี - อ.เดชอุดม (ทางเลี่ยงน้ำสง) ระหว่าง กม.๐+๑๖๐ - กม.๑+๒๕๐ และ กม.๑+๔๐๐ - กม.๒+๕๐๐								
- กิจกรรมหลัก ๕.๔ ติดตั้งไฟฟ้าแสงสว่างทางหลวงหมายเลข ๒๑๗ ตอน นิคมน้ำไม่เน่า - โขงเจียม ที่กม.๖+๕๐๐ ติดกับทางหลวงหมายเลข ๒๑๗๖ ตอน ทางเข้าแก่งตะนะ ที่กม.๐+๐๐๐								

บัญชีรายการชุดโครงการ		งบประมาณดำเนินงาน						
แผนงาน/โครงการ	แหล่งงบประมาณ	ผลผลิต	หน่วยดำเนินงาน	พ.ศ. ๒๕๖๑	พ.ศ. ๒๕๖๒	พ.ศ. ๒๕๖๓	พ.ศ. ๒๕๖๔	พ.ศ. ๒๕๖๕ - ๒๕๖๘
- กิจกรรมหลัก ๕.๕ ปรับปรุงผิวพร้อมติดตั้งไฟฟ้าแสงสว่างทางหลวงหมายเลข ๒๓๖๘ ตอน ทางเข้าเขาค้อ ระหว่าง กม. ๑+๕๐๐ - กม.๒+๒๕๐ และกม.๓+๗๘๘ - กม.๔+๒๒๕			แขวงทางหลวงอุบลราชธานีที่ ๒		๔,๐๐๐,๐๐๐			๔,๐๐๐,๐๐๐
- กิจกรรมหลัก ๕.๖ ติดตั้งไฟฟ้าแสงสว่าง ทางหลวงหมายเลข ๒๒๒๒ ตอนควบคุม ๐๑๐๐ ตอน โขงเจียม - สะท้อ ระหว่างกม. ๓+๕๐๐ - กม.๕+๐๐๐			แขวงทางหลวงอุบลราชธานีที่ ๒		๑,๗๐๐,๐๐๐			๑,๗๐๐,๐๐๐
๖. โครงการที่ ๗ โครงการพัฒนาโครงข่ายเส้นทางคมนาคมสายรองเพื่อส่งเสริมการท่องเที่ยวในกลุ่มจังหวัดภาคตะวันออกเฉียงเหนือตอนล่าง ๒	๑	๑	แขวงทางหลวงชนบทอำนาจเจริญ		๑๐๐,๐๐๐,๐๐๐			๑๐๐,๐๐๐,๐๐๐
- กิจกรรมหลัก ๖.๑ ซ่อมสร้างถนนลาดยางพาราแอสฟัลติกคอนกรีต โดยวิธี Pavement In - Place Recycling สาย อจ ๓๐๐๒ แยก ทล ๒๐๒ - อำเภอชนบท จ.อำนาจเจริญ			แขวงทางหลวงชนบทอำนาจเจริญ		๕๐,๐๐๐,๐๐๐			๕๐,๐๐๐,๐๐๐
- กิจกรรมหลัก ๖.๒ ซ่อมสร้างถนนลาดยางพาราแอสฟัลติกคอนกรีต โดยวิธี Pavement In - Place Recycling สาย อจ ๓๐๐๖ แยก ทล ๒๐๒ - อำเภอชนบท จ.อำนาจเจริญ			แขวงทางหลวงชนบทอำนาจเจริญ		๕๐,๐๐๐,๐๐๐			๕๐,๐๐๐,๐๐๐
ระยะทาง ๕.๐๐๐ กิโลเมตร								
แผนงานที่ ๕ สร้างรายได้เพิ่มจากการพัฒนากิจกรรมการท่องเที่ยวที่เพิ่มมูลค่าและคุณค่า					๗๐,๐๐๐,๐๐๐			๗๐,๐๐๐,๐๐๐
๑. โครงการที่ ๑ โครงการพัฒนาระบบโครงสร้างพื้นฐานและสิ่งอำนวยความสะดวกในแหล่งท่องเที่ยวของกลุ่มจังหวัดภาคตะวันออกเฉียงเหนือตอนล่าง ๒	๑	๑	สำนักงานการท่องเที่ยวและกีฬาอุทยานแห่งชาติ, แขวงทางหลวง, แขวงทางหลวงชนบท		๖๐,๐๐๐,๐๐๐			๖๐,๐๐๐,๐๐๐
- กิจกรรมหลัก ๑.๑ สร้างโครงสร้างพื้นฐานและประเมินศักยภาพของสิ่งอำนวยความสะดวกในแหล่งท่องเที่ยวของกลุ่มจังหวัดภาคตะวันออกเฉียงเหนือตอนล่าง ๒			สำนักงานการท่องเที่ยวและกีฬา, องค์กรปกครองส่วนท้องถิ่น					-
- กิจกรรมหลัก ๑.๒ พัฒนาโครงสร้างพื้นฐานและสิ่งอำนวยความสะดวกในแหล่งท่องเที่ยว			สำนักงานการท่องเที่ยวและกีฬา, องค์กรปกครองส่วนท้องถิ่น					-
๒. โครงการที่ ๒ โครงการพัฒนาศักยภาพผลิตภัณฑ์และผู้ประกอบการหนึ่งตำบลหนึ่งผลิตภัณฑ์	๑	๑	สำนักงานพัฒนาชุมชนจังหวัดในภูมิจังหวัด		๕,๓๔๕,๐๐๐			๕,๓๔๕,๐๐๐

บัญชีรายการชุดโครงการ			งบประมาณดำเนินงาน					
แผนงาน/โครงการ	แหล่ง งปม.	ผลผลิต	หน่วยดำเนินการ	พ.ศ. ๒๕๖๑	พ.ศ. ๒๕๖๒	พ.ศ. ๒๕๖๓	พ.ศ. ๒๕๖๔	พ.ศ. ๒๕๖๕ - ๒๕๖๘
<ul style="list-style-type: none"> - กิจกรรมหลัก ๒.๑ การค้นหาผลิตภัณฑ์ OTOP ที่แสดงถึงอัตลักษณ์ ภูมิปัญญาท้องถิ่น และมีศักยภาพและคุณลักษณะ เหมาะที่จะเป็นของฝากที่ระลึก - กิจกรรมหลัก ๒.๒ สร้างและพัฒนาผลิตภัณฑ์หนึ่งตำบลหนึ่งผลิตภัณฑ์ ให้มีคุณภาพมาตรฐาน - กิจกรรมหลัก ๒.๓ การพัฒนาบรรจุภัณฑ์ให้มีความทันสมัย - กิจกรรมหลัก ๒.๔ การเผยแพร่ ประชาสัมพันธ์ผลิตภัณฑ์เด่นกลุ่มจังหวัด 					๓๓๑,๒๐๐			๓๓๑,๒๐๐
๓. โครงการที่ ๓ โครงการพัฒนาเพิ่มประสิทธิภาพแหล่งท่องเที่ยวสวนเฉลิมพระเกียรติ ๘๐ พรรษา จังหวัดอำนาจเจริญ	๑	๑	สำนักงานโยธาธิการและผังเมืองจังหวัดอำนาจเจริญ		๔๕,๐๐๐,๐๐๐			๔๕,๐๐๐,๐๐๐
<ul style="list-style-type: none"> - กิจกรรมหลัก ๓.๑ พัฒนาเพิ่มประสิทธิภาพแหล่งท่องเที่ยวสวนเฉลิมพระเกียรติ ๘๐ พรรษา ก่อสร้างอาคารหอประชุม ๑,๐๐๐ ที่นั่ง /พัฒนาภูมิทัศน์โดยรอบอาคาร บริเวณสวนเฉลิมพระเกียรติ ๘๐ พรรษา อำเภอเมือง จังหวัดอำนาจเจริญ 								-
๔. โครงการที่ ๔ โครงการพัฒนาแหล่งท่องเที่ยวไปในเมือง ปางฟ้าหวาน สวนพฤกษศาสตร์ดงฟ้าหวาน จังหวัดอุบลราชธานี	๑	๑	สำนักบริหารพื้นที่อนุรักษ์ที่ ๙ (อุบลราชธานี)		๓๔,๖๑๘,๐๐๐			๓๔,๖๑๘,๐๐๐
<ul style="list-style-type: none"> - กิจกรรมหลัก ๔.๑ ปรับปรุงพื้นที่ป่าสงวนแห่งชาติป่าดงฟ้าหวานจัดทำเส้นทางจักรยานเพื่อการท่องเที่ยวเชิงนิเวศเชิงสุขภาพ 								-
๕. โครงการที่ ๕ โครงการพัฒนาแหล่งท่องเที่ยวอุทยานแห่งชาติอุบลราชธานี	๑	๑	สำนักงานพระพุทธศาสนาจังหวัดอุบล		๕๐,๐๐๐,๐๐๐			๕๐,๐๐๐,๐๐๐
<ul style="list-style-type: none"> - กิจกรรมหลัก ๕.๑ ก่อสร้างอาคารประกอบพระบรมสาทิสราชาธานี 								-
๖. โครงการที่ ๖ โครงการพัฒนาปรับปรุงแหล่งท่องเที่ยวกลุ่มจังหวัดภาคตะวันออกเฉียงเหนือตอนล่าง ๒	๑	๑	สำนักงานการท่องเที่ยวและกีฬาจังหวัดยโสธร		๕,๒๖๙,๐๐๐			๕,๒๖๙,๐๐๐
<ul style="list-style-type: none"> - กิจกรรมหลัก ๖.๑ ปรับปรุงพัฒนาแหล่งท่องเที่ยวหนองสร้างทุ่ง งานทางเท้าและลานเอนกประสงค์ งานระบบไฟฟ้า งานวัสดุและพืชพันธุ์ งานอาคารศาลาไม้ 								-
แผนงานที่ ๖ เพิ่มประสิทธิภาพการบริหารจัดการด้านการท่องเที่ยว				๕๐,๐๐๐,๐๐๐	๑๐๙,๘๘๖,๕๐๐	๓๐,๐๐๐,๐๐๐	๓๐,๐๐๐,๐๐๐	๒๑๙,๘๘๖,๕๐๐

บัญชีรายการชุดโครงการ		งบประมาณดำเนินงาน						
แผนงาน/โครงการ	แหล่ง งบ.ม.	ผลผลิต	หน่วยดำเนินงาน	พ.ศ. ๒๕๖๑	พ.ศ. ๒๕๖๒	พ.ศ. ๒๕๖๓	พ.ศ. ๒๕๖๔	พ.ศ. ๒๕๖๕ - ๒๕๖๘
๑. โครงการพัฒนาศักยภาพบุคลากรการท่องเที่ยว เพื่อรองรับนักท่องเที่ยวกลุ่มคุณภาพ	๑	๑	สำนักงานการท่องเที่ยวและกีฬา, สำนักงานพัฒนาชุมชนจังหวัด, องค์การปกครองส่วนท้องถิ่น	๒๐,๐๐๐,๐๐๐	๒๐,๐๐๐,๐๐๐	๒๐,๐๐๐,๐๐๐	๒๐,๐๐๐,๐๐๐	๕๐,๐๐๐,๐๐๐
- กิจกรรมหลัก ๑.๑ ฝึกอบรมและพัฒนาทักษะระดับผู้บริหาร แก่ผู้ประกอบการท่องเที่ยวเพื่อเพิ่มความสามารถในการ แข่งขัน			สถาบันการศึกษา					-
- กิจกรรมหลัก ๑.๒ ฝึกอบรมบุคลากรระดับผู้ปฏิบัติงาน ทางการท่องเที่ยวในกลุ่มจังหวัดเพื่อรองรับนักท่องเที่ยว คุณภาพ			สถาบันพัฒนาฝีมือแรงงาน สถาบันการศึกษา					-
- กิจกรรมหลัก ๑.๓ พัฒนาศักยภาพวิสาหกิจชุมชนด้านการ บริหารจัดการทางการท่องเที่ยว			สำนักงานพัฒนาชุมชนจังหวัด					-
- กิจกรรมหลัก ๑.๔ พัฒนาศักยภาพฝีมือแรงงานทางด้านการ ท่องเที่ยว			สถาบันพัฒนาฝีมือแรงงาน					-
- กิจกรรมหลัก ๑.๕ พัฒนาศักยภาพบริการเพื่อเพิ่มมูลค่า ผลิตภัณฑ์ทางการท่องเที่ยว			สถาบันพัฒนาฝีมือแรงงาน					-
- กิจกรรมหลัก ๑.๖ สร้างเครือข่ายการทำงานของหน่วยงาน ทางการท่องเที่ยวในกลุ่มจังหวัด			สำนักงานการท่องเที่ยวและกีฬา					-
- กิจกรรมหลัก ๑.๗ พัฒนาระบบฐานข้อมูลทางการท่องเที่ยว และให้บริการสารสนเทศเพื่อสนับสนุนการท่องเที่ยว			สำนักงานการท่องเที่ยวและกีฬา สถาบันการศึกษา					-
๒. โครงการพัฒนาการประชาสัมพันธ์และการตลาด เชิงรุกกลุ่มนักท่องเที่ยวเชิงคุณภาพ	๑	๑	สำนักงานการท่องเที่ยวและกีฬา สำนักงาน การท่องเที่ยวแห่งประเทศไทย (อุบลราชธานี) ประชาสัมพันธ์จังหวัด	๓๐,๐๐๐,๐๐๐	๒๐,๐๐๐,๐๐๐	๑๐,๐๐๐,๐๐๐	๑๐,๐๐๐,๐๐๐	๗๐,๐๐๐,๐๐๐
- กิจกรรมหลัก ๒.๑ ศึกษาพฤติกรรมนักท่องเที่ยวเชิงคุณภาพ ของกลุ่มจังหวัดภาคตะวันออกเฉียงเหนือตอนล่าง ๒			สถาบันการศึกษา, สำนักงานท่องเที่ยวและกีฬา					-
- กิจกรรมหลัก ๒.๒ สนับสนุนการจัดงานเทศกาลประเพณี สำคัญด้านการท่องเที่ยวของกลุ่มจังหวัดภาคตะวันออกเฉียงเหนือ ตอนล่าง ๒ เพื่อส่งเสริมการท่องเที่ยวตลอดทั้งปี			สำนักงานการท่องเที่ยวและกีฬา					-

บัญชีรายการชุดโครงการ			งบประมาณดำเนินงาน				
แผนงาน/โครงการ	แหล่งงบประมาณ	ผลผลิต	พ.ศ. ๒๕๖๑	พ.ศ. ๒๕๖๒	พ.ศ. ๒๕๖๓	พ.ศ. ๒๕๖๔	พ.ศ. ๒๕๖๕ - ๒๕๖๘
- กิจกรรมหลัก ๒.๓ สร้างภาพลักษณ์ทางการท่องเที่ยวของกลุ่มจังหวัดภาคตะวันออกเฉียงเหนือตอนล่าง ๒							
- กิจกรรมหลัก ๒.๔ ผลิตและเผยแพร่เครื่องมือประชาสัมพันธ์ทางการตลาด ๔.๐ เพื่อดึงดูดนักท่องเที่ยวเชิงคุณภาพทั้งในประเทศและต่างประเทศ							
- กิจกรรมหลัก ๒.๕ พัฒนาการประชาสัมพันธ์การตลาดเชิงรุกเพื่อขยายตลาดนักท่องเที่ยวเชิงคุณภาพ							
๓. โครงการที่ ๓ โครงการพัฒนาศักยภาพการรักษาความปลอดภัยป้องกันปราบปรามอาชญากรรม ส่งเสริมงานด้านความมั่นคงเพิ่มความเชื่อมั่นแก่นักท่องเที่ยว	๑	๑		๒๐,๐๐๐,๐๐๐			๒๐,๐๐๐,๐๐๐
- กิจกรรมหลัก ๓.๑ เสริมสร้างความมั่นคงและความปลอดภัยของประชาชน ติดตั้งกล้องวงจรปิด							
๔. โครงการที่ ๔ โครงการซ่อมสร้างถนนลาดยางผิวทางพาราเอสฟิลติกคอนกรีต สาย ทข.ศก.๓๐๔๐ - ทข.ศก.๓๐๐๕ ตำบลพวาน อำเภอชุมพวง จังหวัดศรีสะเกษ กว้าง ๖ เมตร ระยะทาง ๑๒.๑๐๐ กิโลเมตร	๑	๑		๔๐,๐๐๐,๐๐๐			๔๐,๐๐๐,๐๐๐
- กิจกรรมหลัก ๔.๑ ซ่อมสร้างถนนลาดยางผิวทางพาราเอสฟิลติกคอนกรีต สาย ทข.ศก.๓๐๔๐ - ทข.ศก.๓๐๐๕ ตำบลพวาน อำเภอชุมพวง จังหวัดศรีสะเกษ							
๕. โครงการที่ ๕ โครงการพัฒนาศักยภาพกลุ่มจังหวัดภาคตะวันออกเฉียงเหนือตอนล่าง ๒ เพื่อรองรับการพัฒนาเข้าสู่การเป็น MICE City	๑	๑		๑,๗๒๖,๕๐๐			๑,๗๒๖,๕๐๐
- กิจกรรมหลัก ๕.๑ ประชุมเชิงวิชาการเพื่อให้ความรู้ จัดอบรมความเข้าใจ/ศึกษาดูงาน							
๖. โครงการที่ ๖ โครงการสร้างทีมผู้วิทยากรในแหล่งท่องเที่ยวและสถานที่ใกล้เคียงน้ำ	๑	๑		๔,๔๘๐,๐๐๐			๔,๔๘๐,๐๐๐
- กิจกรรมหลัก ๖.๑ ฝึกอบรมให้ความรู้ ฝึกปฏิบัติ และฝึกซ้อมการช่วยเหลือผู้ประสบภัยทางน้ำ ตลอดจนการช่วยฟื้นคืนชีพ							

บัญชีรายการชุดโครงการ			งบประมาณค่าเงินบาท					
แผนงาน/โครงการ	แหล่ง งบประมาณ	ผลผลิต	หน่วยดำเนินการ	พ.ศ. ๒๕๖๑	พ.ศ. ๒๕๖๒	พ.ศ. ๒๕๖๓	พ.ศ. ๒๕๖๔	พ.ศ. ๒๕๖๕ - ๒๕๖๘
๗. โครงการที่ ๗ โครงการประชาสัมพันธ์ขับเคลื่อนยุทธศาสตร์กลุ่มจังหวัดภาคตะวันออกเฉียงเหนือตอนล่าง ๒ - กิจกรรมหลัก ๗.๑ ประชาสัมพันธ์ผ่านสื่อโทรทัศน์ ประชาสัมพันธ์ผ่านสื่อวิทยุ ประชาสัมพันธ์เชิงรุก /กิจกรรม สื่อมวลชนเสด็จ	๑	๑	สำนักประชาสัมพันธ์เขต ๒ อุบลราชธานี		๓,๖๗๐,๐๐๐			๓,๖๗๐,๐๐๐
แผนงานที่ ๗ เพื่อเพิ่มศักยภาพการแข่งขันด้านการค้า การลงทุน และการบริการทั้งในและต่างประเทศ				๒๘,๐๐๐,๐๐๐	๖๗,๘๖๘,๗๐๐	๒๘,๐๐๐,๐๐๐	๒๘,๐๐๐,๐๐๐	๑๕๑,๘๖๘,๗๐๐
๑. โครงการที่ ๑ โครงการเสริมสร้างศักยภาพทางการค้า การลงทุนของกลุ่มจังหวัดเพื่อสร้างความเข้มแข็งทางเศรษฐกิจและการแข่งขัน	๑	๑	สำนักงานพาณิชย์จังหวัด , สำนักงานแรงงานจังหวัด, สถาบันพัฒนาฝีมือและแรงงาน , ศูนย์ส่งเสริมอุตสาหกรรมภาค, อุตสาหกรรมจังหวัด, สำนักงานพัฒนาชุมชนจังหวัด, ด้านศุลกากรท่องเที่ยว,ด้านศุลกากรเขมรรัฐ	๒๕,๐๐๐,๐๐๐	๒๕,๐๐๐,๐๐๐	๒๕,๐๐๐,๐๐๐	๒๕,๐๐๐,๐๐๐	๑๐๐,๐๐๐,๐๐๐
- กิจกรรมหลัก ๑.๑ การพัฒนาศักยภาพผู้ประกอบการเพื่อรองรับการค้าระหว่างประเทศ			สำนักงานพาณิชย์จังหวัด					-
- กิจกรรมหลัก ๑.๒ การพัฒนาคุณภาพ มาตรฐานสินค้าและผลิตภัณฑ์ของกลุ่มจังหวัดเพื่อยกระดับและเพิ่มศักยภาพในการแข่งขัน			สำนักงานอุตสาหกรรมจังหวัด					-
- กิจกรรมหลัก ๑.๓ การเสริมสร้างและขยายโอกาสทางการค้า การลงทุนการท่องเที่ยวเชื่อมโยงสู่อาเซียน			สำนักงานพาณิชย์จังหวัด					-
๒. โครงการที่ ๒ โครงการส่งเสริมความร่วมมือเพื่อยกระดับความสัมพันธ์ท้องถิ่นกับประเทศเพื่อนบ้าน	๑	๑	สำนักงานจังหวัด, สำนักงานพาณิชย์จังหวัด, สำนักงานแรงงานจังหวัด, สำนักงานประชาสัมพันธ์จังหวัด, อำเภอชายแดน, ด้านศุลกากร, ตรวจคนเข้าเมือง	๓,๐๐๐,๐๐๐	๓,๐๐๐,๐๐๐	๓,๐๐๐,๐๐๐	๓,๐๐๐,๐๐๐	๑๒,๐๐๐,๐๐๐
- กิจกรรมหลัก ๒.๑ การเสริมสร้างความร่วมมือทางด้านการค้า การลงทุนกับประเทศเพื่อนบ้าน			สำนักงานพาณิชย์จังหวัด					-
- กิจกรรมหลัก ๒.๒ การเสริมสร้างและพัฒนาเครือข่ายความร่วมมือระหว่างภาครัฐและเอกชนกับประเทศเพื่อนบ้าน			สำนักงานพาณิชย์จังหวัด					-

บัญชีรายการชุดโครงการ			งบประมาณดำเนินงาน					
แผนงาน/โครงการ	แหล่ง งบ.	ผลผลิต	หน่วยดำเนินการ	พ.ศ. ๒๕๖๑	พ.ศ. ๒๕๖๒	พ.ศ. ๒๕๖๓	พ.ศ. ๒๕๖๔	พ.ศ. ๒๕๖๕ - ๒๕๖๘
- กิจกรรมหลัก ๒.๓ โครงการพัฒนาความร่วมมือเพื่อปรับปรุงแก้ไขกฎหมายและระเบียบต่างๆ เกี่ยวกับภาวะทางกายกับประเทศไทย ประเทศเพื่อนบ้าน			สำนักงานพาณิชย์จังหวัด					
๓. โครงการที่ ๓ โครงการยกระดับผลิตภัณฑ์หนึ่งตำบล หนึ่งผลิตภัณฑ์ เข้มโยงธุรกิจการค้าการลงทุนสู่สากล	๑	๑	สำนักงานพัฒนาชุมชนในกลุ่มจังหวัด	๒๓,๙๖๘,๗๐๐				๒๓,๙๖๘,๗๐๐
- กิจกรรมหลัก ๓.๑ อบรมเชิงปฏิบัติการสร้างความเข้าใจแก่ผู้ผลิต ผู้ประกอบการที่เข้าร่วมโครงการ			สำนักงานพัฒนาชุมชนในกลุ่มจังหวัด	๒๑๕,๘๐๐				๒๑๕,๘๐๐
- กิจกรรมหลัก ๓.๒ ยกระดับผลิตภัณฑ์หนึ่งตำบล หนึ่งผลิตภัณฑ์ ตาม "Cluster"			สำนักงานพัฒนาชุมชนในกลุ่มจังหวัด	๔,๐๐๔,๗๐๐				๔,๐๐๔,๗๐๐
- กิจกรรมหลัก ๓.๓ การพัฒนาบรรจุภัณฑ์			สำนักงานพัฒนาชุมชนในกลุ่มจังหวัด	๓,๙๐๐,๐๐๐				๓,๙๐๐,๐๐๐
- กิจกรรมหลัก ๓.๔ อบรมเชิงปฏิบัติการพัฒนาช่องทางการตลาด OTOP สู่ตลาดสากล			สำนักงานพัฒนาชุมชนในกลุ่มจังหวัด	๘๘๘,๒๐๐				๘๘๘,๒๐๐
- กิจกรรมหลัก ๓.๕ ส่งเสริมช่องทางการตลาด ผลิตภัณฑ์ OTOP			สำนักงานพัฒนาชุมชนในกลุ่มจังหวัด	๑๕,๐๐๐,๐๐๐				๑๕,๐๐๐,๐๐๐
๔. โครงการที่ ๔ โครงการเพิ่มศักยภาพการค้าการลงทุน การท่องเที่ยวกลุ่มจังหวัดเชื่อมโยงประเทศในอาเซียนและจีน	๑	๑	สำนักงานพาณิชย์จังหวัดอุบลราชธานี	๗,๐๐๐,๐๐๐				๗,๐๐๐,๐๐๐
- กิจกรรมหลัก ๔.๑ จัดประชุมร่วมภาครัฐและเอกชนของกลุ่มจังหวัด กับประเทศในอาเซียน และประเทศจีน เพื่อส่งเสริมการค้า การลงทุน จำนวน ๒ ครั้ง ณ ประเทศอาเซียน ๑ ครั้ง และประเทศจีน ๑ ครั้ง								
- กิจกรรมหลัก ๔.๒ เข้าร่วมงานแสดงและจำหน่ายสินค้า การเจรจาจับคู่ธุรกิจการค้า ณ ประเทศในอาเซียน และจีน จำนวน ๑๐ ครั้ง/ครั้ง จำนวน ๒ ครั้งฯ ละไม่น้อยกว่า จำนวน ๔ - ๕ วัน								
- กิจกรรมหลัก ๔.๓ จัดหรือร่วมงานแสดงและจำหน่ายสินค้า การเจรจาจับคู่ธุรกิจการค้า ณ ราชอาณาจักรกัมพูชา จำนวน ๒๕ ครั้ง/๑ ครั้ง จำนวน ๕ วัน								

บัญชีรายการชุดโครงการ		งบประมาณดำเนินงาน						
แผนงาน/โครงการ	แหล่งงบประมาณ	ผลผลิต	หน่วยดำเนินการ	พ.ศ. ๒๕๖๑	พ.ศ. ๒๕๖๒	พ.ศ. ๒๕๖๓	พ.ศ. ๒๕๖๔	พ.ศ. ๒๕๖๕ - ๒๕๖๘
๕. โครงการพัฒนาฝีมือแรงงานเพื่อยกระดับทักษะในการประกอบอาชีพและส่งเสริมการค้าการลงทุนและบริการของกลุ่มจังหวัดตะวันออกและพื้นที่ตอนล่าง ๒ - กิจกรรมหลัก ๕.๑ พัฒนาศักยภาพฝีมือแรงงานด้านช่าง การบริการ และเทคโนโลยีสารสนเทศ ตามความต้องการของผู้ใช้บริการ การฝึกและความสอดคล้องกับตลาดแรงงาน	๑	๑	สำนักงานแรงงานจังหวัดและหน่วยงานสังกัดกระทรวงแรงงานจังหวัดในกลุ่มจังหวัด	๑๕๐,๐๐๐,๐๐๐	๘,๙๐๐,๐๐๐			๘,๙๐๐,๐๐๐
แผนงานที่ ๕ ยกระดับโครงการคมนาคม การขนส่ง และสิ่งอำนวยความสะดวกด้านโลจิสติกส์ให้ได้มาตรฐานเอื้อต่อการค้าการลงทุน				๑๕๐,๐๐๐,๐๐๐	๑,๓๕๙,๓๓๐,๐๐๐	๗๑๐,๐๐๐,๐๐๐	๗๕๐,๐๐๐,๐๐๐	๒,๙๕๙,๓๓๐,๐๐๐
๑. โครงการที่ ๑ โครงการพัฒนาโครงสร้างพื้นฐานเพื่อรองรับการแข่งขันทางการค้าการลงทุนของกลุ่มจังหวัด	๑	๑	โยธาธิการและผังเมือง, แขวงทางหลวง, แขวงทางหลวงชนบท, ด้านศุลกากร	๑๕๐,๐๐๐,๐๐๐	๑๕๐,๐๐๐,๐๐๐	๑๐๐,๐๐๐,๐๐๐	๘๐,๐๐๐,๐๐๐	๔๘๐,๐๐๐,๐๐๐
- กิจกรรมหลัก ๑.๑ การก่อสร้างและปรับปรุงโครงสร้างพื้นฐานเครือข่ายคมนาคมขนส่งและสิ่งอำนวยความสะดวกด้านโลจิสติกส์			แขวงทางหลวง					-
- กิจกรรมหลัก ๑.๒ การพัฒนาจุดเปลี่ยนถ่ายสินค้า (Truck Terminal) ตามชายแดนในพื้นที่กลุ่มจังหวัด			ด้านศุลกากร					-
๒. โครงการที่ ๒ โครงการซ่อมสร้างผิวทางลาดยางแอสฟัลติกคอนกรีตคอนกรีต สาย ศก.๒๐๓๓ แยก ทล.หมายเลข ๒๔ - บ้านโคกขามป้อม	๑	๑	แขวงทางหลวงชนบทศรีสะเกษ	๑๕๐,๐๐๐,๐๐๐	๑๓,๓๕๐,๐๐๐			๑๓,๓๕๐,๐๐๐
- กิจกรรมหลัก ๒.๑ ซ่อมสร้างลาดยางแอสฟัลติกคอนกรีต สาย ศก.๒๐๓๓ แยก ทล.หมายเลข ๒๔ - บ้านโคกขามป้อม								-
๓. โครงการที่ ๓ โครงการพัฒนาโครงสร้างพื้นฐานเพื่อรองรับการแข่งขันทางการค้าการลงทุนของกลุ่มจังหวัด	๑	๑	แขวงทางหลวงชนบทยโสธร		๕๐,๐๐๐,๐๐๐			๕๐,๐๐๐,๐๐๐
- กิจกรรมหลัก ๓.๑ ซ่อมสร้างถนนลาดยางสาย ยส.๒๐๑๕ แยกทางหลวงหมายเลข ๒๓ - บ้านเชียงเพ็ง อ.คำเขื่อนแก้ว, ป่าทิว จ.ยโสธร ระยะทาง ๔.๐๐๐ กิโลเมตร			แขวงทางหลวงชนบทยโสธร		๒๐,๐๐๐,๐๐๐			๒๐,๐๐๐,๐๐๐
- กิจกรรมหลัก ๓.๒ ซ่อมสร้างถนนลาดยางสาย ยส.๓๐๐๙ แยกทางหลวงหมายเลข ๒๑๒ - บ้านคำเดย อ.เลิงนกทา, ไทยเจริญ จ.ยโสธร ระยะทาง ๓.๐๐๐ กิโลเมตร			แขวงทางหลวงชนบทยโสธร		๑๕,๐๐๐,๐๐๐			๑๕,๐๐๐,๐๐๐

บัญชีรายการชุดโครงการ		งบประมาณดำเนินงาน						
แผนงาน/โครงการ	แหล่ง งบป.	ผลผลิต	หน่วยดำเนินการ	พ.ศ. ๒๕๖๑	พ.ศ. ๒๕๖๒	พ.ศ. ๒๕๖๓	พ.ศ. ๒๕๖๔	พ.ศ. ๒๕๖๕ - ๒๕๖๘
- กิจกรรมหลัก ๓.๓ ซ่อมสร้างถนนลาดยาง ยล.๕๐๒๘ แยกทางหลวงชนบท ยล.๕๐๑๓ - บ้านทองสัมฤทธิ์ อ.กุดชุม จ.ยโสธร ระยะทาง ๓.๐๐ กิโลเมตร			แขวงทางหลวงชนบทยโสธร		๑๕,๐๐๐,๐๐๐			๑๕,๐๐๐,๐๐๐
๔. โครงการที่ ๔ โครงการงานปรับปรุงทางหลวงผ่านย่านชุมชน ในทางหลวงหมายเลข ๒๐๘๖ ตอน บ้านด่าน - เมืองน้อย ระหว่าง กม.๖๗+๐๐๐ - กม.๖๘+๓๐๐	๑	๑	แขวงทางหลวงศรีสะเกษที่ ๑		๒๐,๐๐๐,๐๐๐			๒๐,๐๐๐,๐๐๐
- กิจกรรมหลัก ๔.๑ ปรับปรุงทางหลวงผ่านย่านชุมชน ในทางหลวงหมายเลข ๒๐๘๖ ตอนบ้านด่าน - เมืองน้อย ระหว่าง กม.๖๗+๐๐๐ - กม.๖๘+๓๐๐								-
๕. โครงการที่ ๕ โครงการทางหลวง ๒๑๑๑ ตอน โพนปลัด - ชุมหายุ ระหว่าง กม.๒๓+๒๐๐ - กม.๒๔+๕๐๐ ทางรางเดิมดับแคบ ไม่มีการแบ่งที่ค่างจรที่ชัดเจน ต้องการกีดกั้นตัดหตุ	๑	๑	แขวงทางหลวงศรีสะเกษที่ ๒		๒๐,๐๐๐,๐๐๐			๒๐,๐๐๐,๐๐๐
- กิจกรรมหลัก ๕.๑ ปรับปรุงทางหลวง ๒๑๑๑ ตอน โพนปลัด - ชุมหายุระหว่าง กม.๒๓+๒๐๐ - กม.๒๔+๕๐๐								-
๖. โครงการที่ ๖ โครงการงานปรับปรุงทางหลวงผ่านย่านชุมชน ในทางหลวงหมายเลข ๒๐๘๖ ตอน บ้านด่าน - เมืองน้อย ระหว่าง กม.๕๐+๕๐๐ - กม.๕๒+๖๐๐	๑	๑	แขวงทางหลวงศรีสะเกษที่ ๑		๓๐,๐๐๐,๐๐๐			๓๐,๐๐๐,๐๐๐
- กิจกรรมหลัก ๖.๑ ปรับปรุงทางหลวงผ่านย่านชุมชน ในทางหลวงหมายเลข ๒๐๘๖ ตอน บ้านด่าน - เมืองน้อย ระหว่าง กม.๕๐+๕๐๐ - กม.๕๒+๖๐๐ ก่อสร้างเส้นทางให้เป็น ๔ ช่องจราจร / ไฟฟ้าแสงสว่าง								-
๗. โครงการที่ ๗ โครงการงานปรับปรุงทางหลวงผ่านย่านชุมชน ในทางหลวงหมายเลข ๒๐๘๖ ตอน บ้านด่าน - เมืองน้อย ระหว่าง กม.๕๕+๐๐๐ - กม.๕๕+๕๐๐	๑	๑	แขวงทางหลวงศรีสะเกษที่ ๑		๓๐,๐๐๐,๐๐๐			๓๐,๐๐๐,๐๐๐
- กิจกรรมหลัก ๗.๑ ปรับปรุงทางหลวงผ่านย่านชุมชน ในทางหลวงหมายเลข ๒๐๘๖ ตอน บ้านด่าน - เมืองน้อย ระหว่าง กม.๕๕+๐๐๐ - กม.๕๕+๕๐๐ ทำการก่อสร้างขยายช่องจราจรจากเดิม ๒ ช่อง เป็น ๔ ช่องจราจร								-

บัญชีรายการชุดโครงการ			งบประมาณดำเนินงาน					
แผนงาน/โครงการ	แหล่ง งบประมาณ	ผลผลิต	หน่วยดำเนินการ	พ.ศ. ๒๕๖๑	พ.ศ. ๒๕๖๒	พ.ศ. ๒๕๖๓	พ.ศ. ๒๕๖๔	พ.ศ. ๒๕๖๕ - ๒๕๖๘
๘. โครงการที่ ๘ โครงการงานปรับปรุงทางหลวงผ่านชุมชน ในทางหลวงหมายเลข ๒๐๘๖ ตอน บ้านด่าน - เมืองน้อย ระหว่าง กม.๘๔+๖๕๐ - กม.๙๐+๕๕๐	๑	๑	แขวงทางหลวงศรีสะเกษที่ ๑		๒๐,๐๐๐,๐๐๐			๒๐,๐๐๐,๐๐๐
- กิจกรรมหลัก ๘.๑ ปรับปรุงทางหลวงผ่านชุมชน ในทางหลวงหมายเลข ๒๐๘๖ ตอน บ้านด่าน - เมืองน้อย ระหว่าง กม.๘๔+๖๕๐ - กม.๙๐+๕๕๐ ทำการก่อสร้างขยายช่องจราจรจากเดิม ๒ ช่อง เป็น ๔ ช่องจราจร								-
๙. โครงการที่ ๙ โครงการก่อสร้างเพิ่มช่องจราจร ทางหลวงหมายเลข ๒๒๐ ตอน ศรีสะเกษ - วังหิน - อุษีร์ ระหว่าง กม. ๒+๒๕ - กม.๕๖+๒๕๔	๑	๑	แขวงทางหลวงศรีสะเกษที่ ๑		๓๑๐,๐๐๐,๐๐๐	๓๑๐,๐๐๐,๐๐๐	๓๑๐,๐๐๐,๐๐๐	๙๗๐,๐๐๐,๐๐๐
- กิจกรรมหลัก ๙.๑ ก่อสร้างเพิ่มช่องจราจร ทางหลวงหมายเลข ๒๒๐ ตอน ศรีสะเกษ - วังหิน - อุษีร์ ระหว่าง กม.๒+๒๕ - กม.๕๖+๒๕๔ ทำการก่อสร้างขยายช่องจราจรจากเดิม ๒ ช่อง เป็น ๔ ช่องจราจร								-
๑๐. โครงการที่ ๑๐ โครงการก่อสร้างเส้นทางตัดใหม่ทางหลวงหมายเลข ๒๕๔ ตอน เติ่งเมืองศรีสะเกษ (ตอนเหนือ) ระหว่าง กม.๐+๐๐๐ - กม.๑๕+๐๕๒	๑	๑	แขวงทางหลวงศรีสะเกษที่ ๑		๓๑๐,๐๐๐,๐๐๐	๓๑๐,๐๐๐,๐๐๐	๓๕๐,๐๐๐,๐๐๐	๙๗๐,๐๐๐,๐๐๐
- กิจกรรมหลัก ๑๐.๑ ก่อสร้างเส้นทางตัดใหม่ทางหลวงหมายเลข ๒๕๔ ตอน เติ่งเมืองศรีสะเกษ (ตอนเหนือ) ระหว่าง กม.๐+๐๐๐ - กม.๑๕+๐๕๒ ทำการก่อสร้างเส้นทางตัดใหม่ ๔ ช่องจราจร								-
๑๑. โครงการที่ ๑๑ โครงการทางหลวง ๒๒๑ ตอน ศรีสะเกษ - ภูเงิน ระหว่าง กม.๕+๕๐๐ - กม.๖+๙๐๐	๑	๑	แขวงทางหลวงศรีสะเกษที่ ๒		๕๐,๐๐๐,๐๐๐			๕๐,๐๐๐,๐๐๐
- กิจกรรมหลัก ๑๑.๑ ก่อสร้างขยายถนนจาก ๒ ช่องจราจร เป็น ๔ ช่องจราจร ทางหลวงหมายเลข ๒๒๑ ตอน ศรีสะเกษ - ภูเงิน ระหว่าง กม.๕+๕๐๐ - กม.๖+๙๐๐ ระยะทาง ๑.๔๐ กม.								-
๑๒. โครงการที่ ๑๒ โครงการทางหลวง ๒๒๑ ตอน ศรีสะเกษ - ภูเงิน ระหว่าง กม.๑๙+๕๐๐ - กม.๑๙+๕๐๐	๑	๑	แขวงทางหลวงศรีสะเกษที่ ๒		๓๐,๐๐๐,๐๐๐			๓๐,๐๐๐,๐๐๐

บัญชีรายการชุดโครงการ			งบประมาณดำเนินงาน					
แผนงาน/โครงการ	แหล่ง งบประมาณ	ผลผลิต	หน่วยดำเนินงาน	พ.ศ. ๒๕๖๑	พ.ศ. ๒๕๖๒	พ.ศ. ๒๕๖๓	พ.ศ. ๒๕๖๔	พ.ศ. ๒๕๖๕ - ๒๕๖๘
- กิจกรรมหลัก ๑๒.๑ ก่อสร้างขยายถนนจาก ๒ ช่องจราจร เป็น ๔ ช่องจราจร ทางหลวงหมายเลข ๒๒๑ ตอน ศรีสะเกษ - ภูเก็ต ระหว่าง กม.๑๘+๕๐๐ - กม.๑๘+๕๐๐ ระยะทาง ๑.๐๐ กม.								
๑๓. โครงการที่ ๑๓.๑ โครงการทางหลวง ๒๒๑ ตอน โพนปลีดี - ขุนหาญ ระหว่าง กม.๒๕+๐๐๐ - กม.๒๗+๐๐๐	๑	๑	แขวงทางหลวงศรีสะเกษที่ ๒		๕๐,๐๐๐,๐๐๐			๕๐,๐๐๐,๐๐๐
- กิจกรรมหลัก ๑๓.๑ ก่อสร้างขยายถนนจาก ๒ ช่องจราจร เป็น ๔ ช่องจราจร ทางหลวงหมายเลข ๒๑๑ ตอน โพนปลีดี - ขุนหาญ ระหว่าง กม.๒๕+๐๐๐ - กม.๒๗+๐๐๐ ระยะทาง ๒.๐๐ กม.								
๑๔. โครงการที่ ๑๔.๑ โครงการทางหลวง ๒๒๑ ตอน ศรีสะเกษ - ภูเก็ต ระหว่าง กม.๒+๕๐๐ - กม.๑๐+๑๐๐	๑	๑	แขวงทางหลวงศรีสะเกษที่ ๒		๕๐,๐๐๐,๐๐๐			๕๐,๐๐๐,๐๐๐
- กิจกรรมหลัก ๑๔.๑ ก่อสร้างขยายถนนจาก ๒ ช่องจราจร เป็น ๔ ช่องจราจร ทางหลวงหมายเลข ๒๒๑ ตอน ศรีสะเกษ - ภูเก็ต ระหว่าง กม.๒+๕๐๐ - กม.๑๐+๑๐๐ ระยะทาง ๓.๒๐ กม.								
๑๕. โครงการที่ ๑๕.๑ โครงการทางหลวง ๒๒๑ ตอน ศรีสะเกษ - ภูเก็ต ระหว่าง กม.๑๘+๕๐๐ - กม.๒๑+๕๐๐	๑	๑	แขวงทางหลวงศรีสะเกษที่ ๒		๕๕,๐๐๐,๐๐๐			๕๕,๐๐๐,๐๐๐
- กิจกรรมหลัก ๑๕.๑ ก่อสร้างขยายถนนจาก ๒ ช่องจราจร เป็น ๔ ช่องจราจร ทางหลวงหมายเลข ๒๒๑ ตอน ศรีสะเกษ - ภูเก็ต ระหว่าง กม.๑๘+๕๐๐ - กม.๒๑+๕๐๐ ระยะทาง ๒.๕๐ กม.								
๑๖. โครงการที่ ๑๖.๑ โครงการทางหลวง ๒๒๑ ตอน ศรีสะเกษ - ภูเก็ต ระหว่าง กม.๓๗+๒๐๐ - กม.๓๘+๕๐๐	๑	๑	แขวงทางหลวงศรีสะเกษที่ ๒		๒๕,๐๐๐,๐๐๐			๒๕,๐๐๐,๐๐๐
- กิจกรรมหลัก ๑๖.๑ ก่อสร้างขยายถนนจาก ๒ ช่องจราจร เป็น ๔ ช่องจราจร ทางหลวงหมายเลข ๒๒๑ ตอน ศรีสะเกษ - ภูเก็ต ระหว่าง กม.๑๘+๕๐๐ - กม.๒๑+๕๐๐ ระยะทาง ๒.๕๐ กม.								
๑๖.๑ โครงการที่ ๑๖.๑ ก่อสร้างขยายถนนจาก ๒ ช่องจราจร เป็น ๔ ช่องจราจร ทางหลวงหมายเลข ๒๒๑ ตอน ศรีสะเกษ - ภูเก็ต ระหว่าง กม.๓๗+๒๐๐ - กม.๓๘+๕๐๐ ระยะทาง ๑.๓๐ กม.								

บัญชีรายการชุดโครงการ		งบประมาณดำเนินงาน						
แผนงาน/โครงการ	แหล่ง งบป.	ผลผลิต	หน่วยดำเนินการ	พ.ศ. ๒๕๖๑	พ.ศ. ๒๕๖๒	พ.ศ. ๒๕๖๓	พ.ศ. ๒๕๖๔	พ.ศ. ๒๕๖๕ - ๒๕๖๘
๑๗. โครงการที่ ๑๗ โครงการทางหลวง ๒๒๑ ตอน แยกการข้าง - เชิงบันไดเขาพระวิหาร ระหว่าง กม.๒๓+๐๐๐ - กม.๒๔+๖๐๐	๑	๑	แขวงทางหลวงศรีสะเกษที่ ๒		๓๕,๐๐๐,๐๐๐			๓๕,๐๐๐,๐๐๐
- กิจกรรมหลัก ๑๗.๑ ก่อสร้างขยถนจาก ๒ ช่องจราจร เป็น ๔ ช่องจราจร ทางหลวงหมายเลข ๒๒๑ ตอน แยกการข้าง - เชิงบันไดเขาพระวิหาร ระหว่าง กม.๒๓+๐๐๐ - กม.๒๔+๖๐๐ ระยะทาง ๑.๖๐ กม.								-
๑๘. โครงการที่ ๑๘ โครงการทางหลวง ๒๒๑ ตอน ศรีสะเกษ - ฤ ไฉน ระหว่าง กม.๑๔+๔๐๐ - กม.๑๕+๔๐๐	๑	๑	แขวงทางหลวงศรีสะเกษที่ ๒		๒๐,๐๐๐,๐๐๐			๒๐,๐๐๐,๐๐๐
- กิจกรรมหลัก ๑๘.๑ ก่อสร้างขยถนจาก ๒ ช่องจราจร เป็น ๔ ช่องจราจร ทางหลวงหมายเลข ๒๒๑ ตอน ศรีสะเกษ - ฤ ไฉน ระหว่าง กม.๑๔+๔๐๐ - กม.๑๕+๔๐๐ ระยะทาง ๑.๐๐ กม.								-
๑๙. โครงการที่ ๑๙ โครงการซ่อมสร้างผิวทางลาดยางแอสฟัลต์ กคอนกรีต สาย ศก.๕๐๑๒ แยก ถนนเทศบาลกัณฑ์ - สาม แยกโพธิ์เมือง	๑	๑	แขวงทางหลวงชนบทศรีสะเกษ		๑๖,๐๐๐,๐๐๐			๑๖,๐๐๐,๐๐๐
- กิจกรรมหลัก ๑๙.๑ ซ่อมสร้างผิวทางลาดยางแอสฟัลต์กค อนกรีต สาย ศก.๕๐๑๒ แยก ถนนเทศบาลกัณฑ์ - สามแยก โพธิ์เมือง								-
๒๐. โครงการที่ ๒๐ โครงการซ่อมสร้างผิวทางลาดยางแอสฟัลต์ กคอนกรีต สาย ศก.๕๐๑๕ แยก พล.หมายเลข ๒๐๕๕ - บ้านโนน ศรีโค	๑	๑	แขวงทางหลวงชนบทศรีสะเกษ		๕๙,๕๘๐,๐๐๐			๕๙,๕๘๐,๐๐๐
- กิจกรรมหลัก ๒๐.๑ ซ่อมสร้างผิวทางลาดยางแอสฟัลต์กค อนกรีต สาย ศก.๕๐๑๕ แยก พล.หมายเลข ๒๐๕๕ - บ้านโนนศรีโค								-
๒๑. โครงการที่ ๒๑ โครงการซ่อมสร้างผิวทางลาดยางแอสฟัลต์ กคอนกรีต สาย ศก.๓๐๑๑ แยก พล.หมายเลข ๒๒๑ - บ้านท่าสว่าง	๑	๑	แขวงทางหลวงชนบทศรีสะเกษ		๒๒,๕๐๐,๐๐๐			๒๒,๕๐๐,๐๐๐
- กิจกรรมหลัก ๒๑.๑ ซ่อมสร้างผิวทางลาดยางแอสฟัลต์กค อนกรีต สาย ศก.๓๐๑๑ แยก พล.หมายเลข ๒๒๑ - บ้านท่าสว่าง								-

บัญชีรายการชุดโครงการ		งบประมาณดำเนินงาน						
แผนงาน/โครงการ	แหล่ง งบประมาณ	ผลผลิต	หน่วยดำเนินการ	พ.ศ. ๒๕๖๑	พ.ศ. ๒๕๖๒	พ.ศ. ๒๕๖๓	พ.ศ. ๒๕๖๔	พ.ศ. ๒๕๖๕ - ๒๕๖๘
- กิจกรรมหลัก ๒๑.๑ ขอมสร้างฝัทางลาดยางแอสฟัลติกคอนกรีต สาย ศก.๓๐๑๑ แผนก ทล.หมายเลข ๒๒๑ - บ้านท่าวาง								
๒๒. โครงการซ่อมสร้างฝัทางลาดยางแอสฟัลติกคอนกรีต สาย ศก.๔๐๓๗ แผนก ทล.หมายเลข ๒๑๖๘ - บ้านกอก	๑	๑	แขวงทางหลวงชนบทศรีสะเกษ		๓๓,๐๐๐,๐๐๐			๓๓,๐๐๐,๐๐๐
- กิจกรรมหลัก ๒๒.๑ ขอมสร้างฝัทางลาดยางแอสฟัลติกคอนกรีต สาย ศก.๔๐๓๗ แผนก ทล.หมายเลข ๒๑๖๘ - บ้านกอก								
ค่าใช้จ่ยในการบริหารงานกลุ่มจังหวัดแบบบูรณาการ	๑	๑	กลุ่มงานบริหารยุทธศาสตร์กลุ่มจังหวัด/จังหวัด ในกลุ่มจังหวัด	๕,๐๐๐,๐๐๐	๕,๐๐๐,๐๐๐	๕,๐๐๐,๐๐๐	๕,๐๐๐,๐๐๐	๒๐,๐๐๐,๐๐๐
รวมทั้งสิ้น				๕๓๔,๐๐๐,๐๐๐	๒,๕๕๕,๕๒๑,๙๐๐	๑,๐๗๔,๐๐๐,๐๐๐	๑,๑๑๓,๐๐๐,๐๐๐	๕,๓๑๔,๕๒๑,๙๐๐

การจัดทำแบบสรุปโครงการแบบย่อ (Project idea) ของทุกโครงการภายใต้งบประมาณของ
กลุ่มจังหวัดภาคตะวันออกเฉียงเหนือตอนล่าง ๒
แบบสรุปโครงการแบบย่อ (Project idea)

ประเด็นการพัฒนากลุ่มจังหวัดภาคตะวันออกเฉียงเหนือตอนล่าง ๒ : ยุทธศาสตร์ที่ ๑ การเพิ่มมูลค่า
ข้าวหอมมะลิ พืชเศรษฐกิจ ปศุสัตว์และประมง ด้วยอุตสาหกรรมเกษตรแปรรูปและมาตรฐานสินค้า
เกษตรอินทรีย์

แผนงานที่ ๑ ผลิตข้าวหอมมะลิ พืชเศรษฐกิจ ปศุสัตว์และประมง ที่สำคัญของกลุ่มจังหวัดฯ ให้ได้
ปริมาณและมาตรฐานเกษตรอินทรีย์

หัวข้อ	รายละเอียด
๑. ชื่อโครงการ	โครงการผลิตข้าวหอมมะลิ พืชเศรษฐกิจ ปศุสัตว์ และประมง ตามมาตรฐานเกษตรอินทรีย์
๒. ความสำคัญของโครงการ หลักการ และเหตุผล	<p>การทำการเกษตรตามมาตรฐานเกษตรอินทรีย์เป็นแนวทางที่ได้ กำหนดไว้ในยุทธศาสตร์กลุ่มจังหวัดภาคตะวันออกเฉียงเหนือ ตอนล่าง ๒ ว่าเป็นแนวทางสำคัญที่สามารถเพิ่มมูลค่าให้กับ สินค้าเกษตร ซึ่งแนวทางดังกล่าวมีความสอดคล้องกับกรอบ การพัฒนาภาคตะวันออกเฉียงเหนือที่จะเพิ่มศักยภาพการ ผลิตสินค้าเกษตรไปสู่มาตรฐานเกษตรอินทรีย์และอาหาร ปลอดภัย ในปัจจุบันพื้นที่กลุ่มจังหวัดฯ ได้มีการปลูกข้าวหอม มะลิตามมาตรฐานเกษตรอินทรีย์ โดยได้รับการส่งเสริมและ สนับสนุนจาก</p> <p>ภาคส่วนที่เกี่ยวข้องอย่างต่อเนื่อง อย่างไรก็ตามสินค้าเกษตร อื่นที่ได้รับมาตรฐานเกษตรอินทรีย์ยังมีจำกัด เมื่อเปรียบเทียบกับ ข้าวหอมมะลิ ดังนั้นการเพิ่มผลผลิตของข้าวหอมมะลิ พืช เศรษฐกิจ ปศุสัตว์ และประมงให้ได้มาตรฐานเกษตรอินทรีย์ จึงมีความจำเป็นและจะส่งผลให้เกิดการเพิ่มขึ้นของมูลค่า สินค้า ตลอดจนการเพิ่มศักยภาพการแข่งขันทางเศรษฐกิจ ของกลุ่มจังหวัดฯ</p>
๓. วัตถุประสงค์ของโครงการ	เพื่อเพิ่มปริมาณผลผลิตข้าวหอมมะลิ พืชเศรษฐกิจ ปศุสัตว์ และประมงที่ได้มาตรฐานเกษตรอินทรีย์
๔. พื้นที่เป้าหมาย	กลุ่มจังหวัดภาคตะวันออกเฉียงเหนือตอนล่าง ๒
๕. กิจกรรมหลัก	

หัวข้อ	รายละเอียด
๕.๑ กิจกรรมหลักที่ ๑	<p>การจัดตั้งสถาบันเกษตรอินทรีย์ระดับจังหวัด/กลุ่มจังหวัด</p> <p>แนวทางการดำเนินงาน:</p> <ul style="list-style-type: none"> • การจัดการทำเกษตรอินทรีย์ทั้งระบบ ทั้งการสร้างระบบ ตรวจสอบ ระบบควบคุมภายใน การให้คำปรึกษา (Mentoring/Coaching) • ส่งเสริมและสนับสนุนการผลิต และการตรวจรับรอง มาตรฐาน และการวิจัยและพัฒนา • พัฒนาการขอมาตรฐานเกษตรอินทรีย์แบบมีส่วนร่วม โดยให้ มาตรฐานที่กำหนดขึ้นสอดคล้องกับกับมาตรฐานของ มกท. เพื่อเป็นการเตรียมความพร้อมเพื่อเข้าสู่มาตรฐานสากล • กำหนดมาตรการกระตุ้นและแรงจูงใจในการขยายพื้นที่การ ทำเกษตรอินทรีย์ (เช่น มาตรการด้านราคา) • พัฒนาบุคลากรของหน่วยงานที่เกี่ยวข้อง ให้เป็นผู้ตรวจสอบ เพื่อขอมาตรฐานเกษตรอินทรีย์ได้
งบประมาณ	๕๐,๐๐๐,๐๐๐
ผู้รับผิดชอบ	สำนักงานเกษตรจังหวัด ปศุสัตว์จังหวัด ประมงจังหวัด
หน่วยงานที่เกี่ยวข้อง	สำนักงานเกษตรและสหกรณ์จังหวัด กรมการข้าว สำนักงาน สาธารณสุขจังหวัด สำนักวิจัยและพัฒนาการเกษตร
๕.๒ กิจกรรมหลักที่ ๒	<p>การสนับสนุนการพัฒนาแหล่งน้ำในไร่นา</p> <p>แนวทางการดำเนินงาน:</p> <ul style="list-style-type: none"> • การพัฒนาน้ำบาดาล • การจัดตั้งกองทุนแหล่งน้ำ เพื่อใช้เป็นแหล่งทุนหมุนเวียนให้ เกษตรกรกู้และ/หรือให้เปล่าสำหรับนำไปพัฒนาแหล่งน้ำของ ตนเอง • การใช้พลังงานทดแทน เช่น พลังงานแสงอาทิตย์ ใน กิจกรรมทางการเกษตร
งบประมาณ	๘๐,๐๐๐,๐๐๐
ผู้รับผิดชอบ	สำนักงานชลประทาน
หน่วยงานที่เกี่ยวข้อง	สำนักงานเกษตรจังหวัด ปศุสัตว์จังหวัด ประมงจังหวัด สำนักงานเกษตรและสหกรณ์จังหวัด กรมการข้าว สำนักวิจัย และพัฒนาการเกษตร สำนักงานพลังงานจังหวัดในกลุ่มจังหวัด

หัวข้อ	รายละเอียด
๕.๓ กิจกรรมหลักที่ ๓	<p>การพัฒนาการผลิตข้าวหอมมะลิ พืชเศรษฐกิจ ประมงและปศุสัตว์ที่สำคัญของกลุ่มจังหวัดฯให้ได้มาตรฐานเกษตรอินทรีย์</p> <p>แนวทางการดำเนินงาน:</p> <ul style="list-style-type: none"> • เพิ่มพื้นที่การผลิตและผลผลิตต่อไร่ (หรือต่อแปลงฟาร์ม) ของข้าวหอมมะลิ พืชเศรษฐกิจ ประมงและปศุสัตว์ที่สำคัญตามมาตรฐานเกษตรอินทรีย์ • กำหนดมาตรการด้านการลดต้นทุน/ การเพิ่มความสามารถในการแข่งขัน เช่น ลดต้นทุน • ส่งเสริมการรวมกลุ่มและการเข้าถึงแหล่งทุนและเทคโนโลยีต่างๆ ด้านการเกษตรของผู้ผลิตและผู้ประกอบการ
งบประมาณ	๑๐๐,๐๐๐,๐๐๐
ผู้รับผิดชอบ	สำนักงานเกษตรจังหวัด ปศุสัตว์จังหวัด ประมงจังหวัด
หน่วยงานที่เกี่ยวข้อง	สำนักงานเกษตรจังหวัด,ปศุสัตว์จังหวัด,ประมงจังหวัด, สำนักงานเกษตรและสหกรณ์จังหวัด กรมการข้าว สำนักวิจัยและพัฒนาการเกษตร
๖. หน่วยดำเนินงาน	สำนักงานเกษตรจังหวัด ปศุสัตว์จังหวัด ประมงจังหวัด สำนักงานเกษตรและสหกรณ์จังหวัด กรมการข้าว สำนักวิจัยและพัฒนาการเกษตร สำนักงานเกษตรและสหกรณ์จังหวัด สำนักงานสาธารณสุขจังหวัด
๗. ระยะเวลาในการดำเนินงาน	ปีงบประมาณ พ.ศ. ๒๕๖๑ - ๒๕๖๔
๘. งบประมาณ	๒๓๐,๐๐๐,๐๐๐
๙. ผลผลิต (Output)	<p>๑. จำนวนพื้นที่ผลิตข้าวหอมมะลิอินทรีย์และสินค้าเกษตรอินทรีย์อื่น ๆ ที่ได้มาตรฐาน</p> <p>๒. มูลค่าของสินค้าเกษตรที่เพิ่มขึ้นหลังจากการทำ การเกษตรตามมาตรฐานอินทรีย์</p>
๑๐. ผลที่คาดว่าจะได้รับ (Outcome)	จำนวนพื้นที่ผลิตข้าวหอมมะลิอินทรีย์และสินค้าเกษตรอินทรีย์อื่นๆ ที่ได้มาตรฐาน เป้าหมาย ๑๐๐,๐๐๐ ไร่

ประเด็นการพัฒนาในกลุ่มจังหวัดภาคตะวันออกเฉียงเหนือตอนล่าง ๒ ยุทธศาสตร์ที่ ๑. การเพิ่มมูลค่าข้าวหอมมะลิ พืชเศรษฐกิจ ปศุสัตว์และประมงด้วยอุตสาหกรรมเกษตรแปรรูปและมาตรฐานสินค้าเกษตรอินทรีย์

แผนงาน ๑. ผลิตข้าวหอมมะลิ พืชเศรษฐกิจ ปศุสัตว์และประมง ที่สำคัญของกลุ่มจังหวัดฯ ให้ได้ปริมาณและมาตรฐานเกษตรอินทรีย์

หัวข้อ	รายละเอียด
๑. ชื่อโครงการ	โครงการส่งเสริมและพัฒนาเกษตรอินทรีย์
๒. ความสำคัญของโครงการ หลักการและเหตุผล	<p>“เกษตรอินทรีย์” คือระบบการผลิตที่คำนึงถึงสภาพแวดล้อมรักษาสมดุลของธรรมชาติและความหลากหลายทางชีวภาพ หลีกเลี่ยงการใช้สารสังเคราะห์ไม่ว่าจะเป็นปุ๋ยเคมี สารเคมีกำจัดศัตรูพืชและฮอร์โมนต่าง ๆ ตลอดจนไม่ใช้พืชหรือสัตว์ที่เกิดจากการตัดต่อทางพันธุกรรมที่อาจเกิดมลพิษในสภาพแวดล้อม ระบบการผลิตมีความปลอดภัยต่อเกษตรกร ผลผลิตมีความปลอดภัยต่อผู้บริโภค</p> <p>ปัจจุบันกระแสรักสุขภาพของคนเกิดขึ้นทุกประเทศทั่วโลก อัตราการเจ็บป่วยซึ่งเกิดจากการบริโภคอาหารที่มีสารพิษก็มีอยู่ไม่น้อยในแต่ละปี คนที่รักสุขภาพจึงหันมาบริโภคอาหารปลอดภัยกันเพิ่มสูงขึ้นทุกปี โดยเฉพาะอาหารในกลุ่มเกษตรอินทรีย์ การพัฒนาและความก้าวหน้าด้านสื่อและเทคโนโลยีที่ทันสมัย สนับสนุนการขยายแนวคิดการเกษตรอินทรีย์ และการขายสินค้าเกษตรอินทรีย์ผ่านตลาดอิเล็กทรอนิกส์ (Electronic Market: e-Market)</p> <p>กลุ่มจังหวัดภาคตะวันออกเฉียงเหนือตอนล่าง ๒ มีการผลิตสินค้าเกษตรที่หลากหลาย ทั้งข้าว พืชไร่ พืชผัก ไม้ผล และพืชสมุนไพร เป็นแหล่งผลิตสินค้าเกษตรอินทรีย์ที่สำคัญของประเทศแห่งหนึ่ง กลุ่มจังหวัดฯ ได้กำหนดยุทธศาสตร์การพัฒนาในช่วงปี ๒๕๖๑-๖๔ การเพิ่มมูลค่าสินค้าเกษตรด้วยการทำเกษตรอินทรีย์ ๑๐๐,๐๐๐ ไร่ และประเทศไทยกำหนดเป้าหมายการเพิ่มพื้นที่เกษตรอินทรีย์ ร้อยละ ๑๐ ต่อปี การจัดทำโครงการส่งเสริมและพัฒนาเกษตรอินทรีย์นี้ จึงเป็นการขับเคลื่อนการยกระดับคุณภาพสินค้าเกษตร เพิ่มขีดความสามารถในการแข่งขัน ซึ่งจะส่งผลให้เกิดความยั่งยืนในอาชีพการเกษตร เกษตรกรมีรายได้เพิ่มขึ้น</p>
๓. วัตถุประสงค์ของโครงการ	<p>๑. เพื่อพัฒนาเกษตรกรให้มีความรู้ในกระบวนการการผลิตเกษตรอินทรีย์ให้ได้มาตรฐาน เพิ่มพื้นที่เกษตรอินทรีย์ของกลุ่มจังหวัดฯ ให้มากขึ้น</p> <p>๒. เพื่อยกระดับคุณภาพสินค้าเกษตรของกลุ่มจังหวัดฯ ให้มีคุณภาพได้มาตรฐาน มีมูลค่าเพิ่มขึ้น สอดคล้องกับความต้องการของตลาด</p> <p>๓. เพื่อลดต้นทุนการผลิตและเพิ่มรายได้ให้แก่เกษตรกร สร้างความเข้มแข็งพึ่งพาตนเองได้อย่างยั่งยืน</p>
๔. พื้นที่เป้าหมาย	พื้นที่ ๔ จังหวัดในกลุ่มจังหวัดฯ

<p>๕. กิจกรรมหลัก</p>	<p>๑ : ส่งเสริมและพัฒนาการผลิตสินค้าเกษตรอินทรีย์ให้ได้มาตรฐาน ๓ กลุ่มสินค้า</p> <p>๑.๑ ข้าวหอมมะลิอินทรีย์</p> <p>๑.๒ มันสำปะหลัง</p> <p>๑.๓ พืชสมุนไพร</p> <p>๒. กลุ่มเป้าหมาย</p> <p>๒.๑ ข้าวหอมมะลิอินทรีย์</p> <p>- พัฒนาต่อเนื่อง ๖,๐๖๐ ราย ๓๐,๓๐๐ ไร่</p> <p>๒.๒ มันสำปะหลังอินทรีย์</p> <p>- เพิ่มพื้นที่ ๑,๒๕๐ ราย ๓,๗๕๐ ไร่</p> <p>๒.๓ พืชสมุนไพร</p> <p>- เพิ่มพื้นที่ ๒.๒๕ ไร่ ๒๗๐ ราย</p> <p>๓. กิจกรรม</p> <p>๑. สร้างการรับรู้และปรับแนวความคิดการผลิตเกษตรอินทรีย์เกษตรกรเป้าหมาย</p> <p>๒. สร้างความเข้มแข็งและพัฒนาเครือข่ายเกษตรอินทรีย์ของกลุ่มจังหวัด</p> <p>๓. พัฒนาเทคโนโลยีเกษตรอินทรีย์ที่เหมาะสมกับพื้นที่และการถ่ายทอดขยายสู่เกษตรกรนำสู่การปฏิบัติในไร่นา</p> <p>๔. พัฒนาและสนับสนุนปัจจัยการผลิตต้นแบบให้เพียงพอ</p> <p>๕. พัฒนาและสนับสนุนระบบมาตรฐานและการตรวจรับรองมาตรฐานเกษตรอินทรีย์ (PGS)</p>
<p>๖. หน่วยงานดำเนินงาน</p>	<p>สำนักงานเกษตรจังหวัดในกลุ่มจังหวัดภาคตะวันออกเฉียงเหนือตอนล่าง ๒ สำนักงานประมงจังหวัดโดยสร</p>
<p>๗. ระยะเวลาในการดำเนินงาน</p>	<p>ตุลาคม ๒๕๖๑ - กันยายน ๒๕๖๒</p>
<p>๘. งบประมาณ</p>	<p>๗๔,๖๐๐,๐๐๐ บาท</p>
<p>๙. ผลผลิต (output)</p>	<p>๑. เกษตรกรมีองค์ความรู้กระบวนการผลิตเกษตรอินทรีย์ที่ได้มาตรฐานสามารถนำสู่การปฏิบัติในไร่นาตนเองได้ อย่างน้อย ๗,๕๕๐ครัวเรือน</p> <p>๒. เพิ่มพื้นที่เกษตรอินทรีย์ของกลุ่มจังหวัดฯ เป็นพื้นที่เกษตรอินทรีย์ที่ได้มาตรฐาน ไม่น้อยกว่า ๓๔,๐๕๒.๒๕ ไร่</p>
<p>๑๐. ผลที่คาดว่าจะได้รับ (outcome)</p>	<p>๑. ผลผลิตการเกษตรของกลุ่มจังหวัดได้รับการเพิ่มมูลค่า มีราคาสูงขึ้น สอดคล้องกับความต้องการของตลาด ทำให้เกษตรกรมีรายได้เพิ่มขึ้น</p> <p>๒. การผลิตการเกษตรมีต้นทุนต่ำกว่าเดิม มีความยั่งยืน มีความปลอดภัยของผู้ผลิต สร้างสมดุลสภาพแวดล้อม ผลผลิตการเกษตรมีความปลอดภัยต่อผู้บริโภค</p>

(Project Idea รายโครงการ)

ประเด็นการพัฒนาในกลุ่มจังหวัดภาคตะวันออกเฉียงเหนือตอนล่าง ๒ ยุทธศาสตร์ที่ ๑. การเพิ่มมูลค่าข้าวหอมมะลิ พืชเศรษฐกิจ ปศุสัตว์และประมงด้วยอุตสาหกรรมเกษตรแปรรูปและมาตรฐานสินค้าเกษตรอินทรีย์ แผนงาน ๑. ผลิตข้าวหอมมะลิ พืชเศรษฐกิจ ปศุสัตว์และประมง ที่สำคัญของกลุ่มจังหวัดฯ ให้ได้ปริมาณและมาตรฐานเกษตรอินทรีย์

หัวข้อ	รายละเอียด
๑. ชื่อโครงการ	โครงการส่งเสริมเพิ่มประสิทธิภาพการผลิตข้าวหอมมะลิคุณภาพในพื้นที่ระบบส่งเสริมการเกษตรแบบแปลงใหญ่
๒. ความสำคัญของโครงการ หลักการและเหตุผล	<p>ตามยุทธศาสตร์ของคณะรักษาความสงบแห่งชาติ ฉบับปรับปรุงใหม่ (มติคณะรักษาความสงบแห่งชาติและคณะรัฐมนตรี เมื่อวันที่ ๑๙ พฤษภาคม ๒๕๕๘) ประเด็นยุทธศาสตร์ที่ ๓ การสร้างความเข้มแข็งภาคการเกษตรความมั่นคงด้านอาหารและพลังงาน และทิศทางของแผนพัฒนาเศรษฐกิจและสังคมแห่งชาติ ฉบับที่ ๑๒ (เอกสารประกอบการระดมความคิดเห็นทิศทางแผนพัฒนาฉบับที่ ๑๒ สำนักงานคณะกรรมการพัฒนาการเศรษฐกิจและสังคมแห่งชาติ) แนวทางการพัฒนาข้อที่ ๑ การยกระดับศักยภาพ การแข่งขันและการหลุดพ้นกับดักรายได้ปานกลางสู่รายได้สูง รวมถึงกิจกรรมการดำเนินงานตาม Road Map ของคณะรักษาความสงบแห่งชาติ (มติคณะรัฐมนตรี เมื่อวันที่ ๙ มิถุนายน ๒๕๕๘) กำหนดให้ช่วยเหลือปัจจัยการผลิต การสนับสนุนเครื่องจักรกลการเกษตร การสนับสนุนสหกรณ์ชุมชน การช่วยเหลือเรื่องโรงสี โรงอบ ศูนย์แปรรูปในชุมชน โครงการ ฟู้จิ้งน่อง (โดยภาคเอกชน) และการดำเนินงานเกี่ยวกับ Social Business ประเด็นยุทธศาสตร์ของจังหวัดอำนาจเจริญ : การพัฒนาการผลิต การแปรรูปผลผลิตการเกษตรเพิ่มคุณค่า มูลค่าข้าวหอมมะลิ เมืองสมุนไพร์ และอาหารปลอดภัยประกอบกับกลุ่มจังหวัดภาคตะวันออกเฉียงเหนือตอนล่าง ๒ (อุบลราชธานี ศรีสะเกษ ยโสธร อำนาจเจริญ) ได้กำหนดวิสัยทัศน์ไว้ในแผนพัฒนากลุ่มจังหวัด ๔ ปี (พ.ศ.๒๕๖๑ - ๒๕๖๔) ไว้ว่า อุตสาหกรรมเกษตรแปรรูปและเกษตรอินทรีย์เพิ่มมูลค่า การท่องเที่ยวเชิงคุณภาพ การค้าชายแดนได้มาตรฐานสากล โดยมีประเด็นยุทธศาสตร์ในการเพิ่มมูลค่าข้าวหอมมะลิ พืชเศรษฐกิจ ปศุสัตว์ และประมง ด้วยอุตสาหกรรมเกษตรแปรรูป และมาตรฐานเกษตรอินทรีย์ กลยุทธ์ ๑) ผลิตข้าวหอมมะลิ พืชเศรษฐกิจ ปศุสัตว์และประมงของกลุ่มจังหวัดฯ ให้ได้ปริมาณและมาตรฐานเกษตรอินทรีย์ ๒) แปรรูปสินค้าเกษตรและสร้างนวัตกรรมผลิตภัณฑ์เกษตรแปรรูปในระดับอุตสาหกรรม ๓) ผลักดันกิจกรรมทางการตลาดสินค้าเกษตรแปรรูปและเกษตรอินทรีย์ ทั้งนี้เพื่อขับเคลื่อนยุทธศาสตร์ของจังหวัดให้บรรลุวิสัยทัศน์ ตามที่กำหนดไว้</p> <p>กลุ่มจังหวัดภาคตะวันออกเฉียงเหนือตอนล่าง ๒ (อุบลราชธานี ศรีสะเกษ ยโสธร อำนาจเจริญ) มีพื้นที่การส่งเสริมการผลิตข้าวหอมมะลิในพื้นที่ระบบส่งเสริมการเกษตรแบบแปลงใหญ่ข้าวทั้งหมด ๒๐๓ กลุ่ม เกษตรกรจำนวน ๒๔,๘๗๔ พื้นที่ ๓๖๐,๗๓๓ ไร่ ซึ่งส่วนใหญ่เป็นพื้นที่ในปลูกข้าวหอมมะลิและอยู่ในเขตอาศัยน้ำฝนเกือบทั้งหมด สถานการณ์ปัจจุบันสภาพปัญหาทางด้านเศรษฐกิจและสังคมโดยรวมของประเทศไม่มั่นคง ผกผันเปลี่ยนแปลงอยู่ตลอดเวลา ส่งผลกระทบต่อพฤติกรรมการทำงานของคนงานเกษตรกรเปลี่ยนไปในทางที่ไม่ถูกต้องและเหมาะสมตามหลักวิชาการ รวมถึง</p>

	<p>ชาวนารุ่นใหม่ ขาดความรู้ ความเข้าใจและขาดความชำนาญในการนำเทคโนโลยีการผลิตที่ถูกต้องและเหมาะสมมาใช้ในการผลิตข้าวให้ได้คุณภาพ อีกทั้งยังต้องเสี่ยงต่อเปลี่ยนแปลงของฤดูกาล ฝนทิ้งช่วง โรคแมลง ซึ่งเป็นสาเหตุให้ได้ผลผลิตต่อไร่ค่อนข้างต่ำ คุณภาพข้าวไม่ได้มาตรฐาน เกษตรกรผู้ผลิตจึงมีรายได้ต่ำ ดังนั้นเห็นควรให้มีการส่งเสริมเพิ่มประสิทธิภาพการผลิตข้าวหอมมะลิคุณภาพ ด้วยการติดต่อหาทางปัญญาให้กับชาวนาและปรับปรุงพัฒนาความสมบูรณ์ของดิน การกระจายการผลิตในไร่นาให้เกื้อกูลซึ่งกันและกันกัน พื้นที่สุขภาพแวดล้อมในการผลิต พัฒนาความรู้และทักษะในการผลิตข้าวหอมมะลิคุณภาพดี ตลอดจนเชื่อมโยงการผลิตและการตลาดข้าวหอมมะลิเพื่อสร้างความมั่นคงแก่เกษตรกรให้สามารถผลิตข้าวหอมมะลิคุณภาพดีได้อย่างมั่นคงและยั่งยืนต่อไป</p>
<p>๓. วัตถุประสงค์ของโครงการ</p>	<p>๑. เพื่อพัฒนาให้กลุ่มภาคตะวันออกเฉียงเหนือตอนล่าง ๒ เป็นแหล่งผลิตและแปรรูปข้าวหอมมะลิคุณภาพที่สร้างรายได้แก่กลุ่มจังหวัด และรายได้แก่เกษตรกร</p> <p>๒. เพื่อส่งเสริมความเข้มแข็งในการพัฒนาข้าวหอมมะลิ มีมาตรฐาน มีคุณภาพมีมูลค่าและแข่งขันได้</p>
<p>๔. พื้นที่เป้าหมาย</p>	<p>กลุ่มเกษตรกรในพื้นที่ระบบส่งเสริมการเกษตรแบบแปลงใหญ่ข้าว</p>
<p>๕. กิจกรรมหลัก</p>	<p>๑. สร้างการรับรู้แก่ผู้นำชุมชนและเจ้าหน้าที่ที่เกี่ยวข้อง</p> <p>๒. คัดเลือกพื้นที่และเกษตรกรเป้าหมายดำเนินการโดยการประชามคมหมู่บ้าน</p> <p>๓. สร้างการรับรู้แก่เกษตรกรผู้ร่วมโครงการ</p> <p>๔. การแลกเปลี่ยนเรียนรู้และการจัดกระบวนการเรียนรู้ในการผลิตข้าวหอมมะลิคุณภาพดี</p> <p>๕. จัดเวทีเสวนาเครือข่ายผู้ผลิตพบผู้ประกอบการ</p> <p>๖. พัฒนาศักยภาพการตลาดข้าวหอมมะลิ</p> <p>๗. ติดตาม นิเทศ ประเมินผล และรายงานผล</p>
<p>๖. หน่วยงานดำเนินงาน</p>	<p>สำนักงานเกษตรจังหวัดในกลุ่มภาคตะวันออกเฉียงเหนือตอนล่าง ๒</p> <p>สำนักงานพาณิชย์จังหวัดในกลุ่มภาคตะวันออกเฉียงเหนือตอนล่าง ๒</p>
<p>๗. ระยะเวลาในการดำเนินงาน</p>	<p>ตุลาคม ๒๕๖๑ - กันยายน ๒๕๖๒</p>
<p>๘. งบประมาณ</p>	<p>๒๖,๕๖๑,๐๐๐ บาท</p>
<p>๙. ผลผลิต (output)</p>	<p>เกษตรกรสามารถลดต้นทุนการผลิตหอมมะลิ</p> <p>เกษตรกรสามารถเพิ่มผลผลิตข้าวหอมมะลิคุณภาพดีต่อไร่</p> <p>ข้าวหอมมะลิมีคุณภาพมาตรฐานตรงตามความต้องการของตลาด</p> <p>มีตลาดที่แน่นอน มีช่องทางการตลาดเพิ่มขึ้น</p> <p>มีการบริหารจัดการ มีการวางแผนปัจจัยการผลิต</p>
<p>๑๐. ผลที่คาดว่าจะได้รับ (outcome)</p>	<p>๑. เกษตรกรมีความรู้และทักษะ สามารถผลิตข้าวหอมมะลิคุณภาพดีได้อย่างต่อเนื่อง ผลผลิตเพิ่มขึ้น มีรายได้เพิ่มขึ้นจำนวน ๑๔,๐๐๐ ราย</p> <p>๒. เกษตรกรผู้ผลิตข้าวหอมมะลิมีการรวมกลุ่มการผลิต เพื่อช่วยเหลือซึ่งกันและกันในการผลิตและการตลาดอย่างน้อย ๑๘ กลุ่ม</p>

ประเด็นการพัฒนาในกลุ่มจังหวัดภาคตะวันออกเฉียงเหนือตอนล่าง ๒ ยุทธศาสตร์ที่ ๑ การเพิ่มมูลค่าข้าวหอมมะลิ พืชเศรษฐกิจ ปศุสัตว์และประมงด้วยอุตสาหกรรมเกษตรแปรรูป และมาตรฐานสินค้าเกษตรอินทรีย์ แผนงาน ๑. ผลิตข้าวหอมมะลิ พืชเศรษฐกิจ ปศุสัตว์และประมง ที่สำคัญของกลุ่มจังหวัดฯ ให้ได้ปริมาณและมาตรฐานเกษตรอินทรีย์

หัวข้อ	รายละเอียด
๑. ชื่อโครงการ	ก่อสร้างอาคารบังคับน้ำพร้อมชุดลอกคลองอีสานเขียวบ้านยางเพื่อสนับสนุนพื้นที่เกษตรแปลงใหญ่ บ้านมะยาง ตำบลน้ำคำ
๒. ความสำคัญของโครงการ หลักการและเหตุผล	แหล่งน้ำมีสภาพตื้นเขิน ราษฎรต้องการแหล่งน้ำเพื่อทำการเกษตร และไว้อุปโภค - บริโภค
๓. วัตถุประสงค์ของโครงการ	เพื่อที่จะมีแหล่งน้ำไว้ทำการเกษตร เพาะปลูกเมล็ดพันธุ์ข้าว
๔. พื้นที่เป้าหมาย	บ้านยาง ตำบลน้ำคำ จังหวัดศรีสะเกษ
๕. กิจกรรมหลัก	๑.ชุดลอกคลองอีสานเขียวบ้านยาง ๒.ก่อสร้างอาคารบังคับน้ำ จำนวน ๒ แห่ง ๓.ก่อสร้างท่อลอดรับน้ำ จำนวน ๖ แห่ง
๖. หน่วยดำเนินงาน	โครงการชลประทานจังหวัดศรีสะเกษ
๗. ระยะเวลา	เริ่มต้นปี ตุลาคม ๒๕๖๑ สิ้นสุดปี กันยายน ๒๕๖๒
๘. งบประมาณ	๑๒,๕๐๐,๐๐๐.๐๐ บาท
๙. ผลผลิต (output)	๑.ประชาชนมรอาชีพและรายได้เพิ่มขึ้น ๒.ศักยภาพการผลิตสินค้าและบริการเพิ่มขึ้น ๓.มีโครงสร้างพื้นฐานและทรัพยากรธรรมชาติสิ่งแวดล้อมที่เอื้อประโยชน์ต่อการดำรงชีวิตและการประกอบอาชีพ
๑๐. ผลที่คาดว่าจะได้รับ	๑.เพื่อสนับสนุนและส่งเสริมการเกษตร ๒.เพื่อเพิ่มศักยภาพการผลิตสินค้าทางการเกษตร

ประเด็นการพัฒนากลุ่มจังหวัดภาคตะวันออกเฉียงเหนือตอนล่าง ๒ ยุทธศาสตร์ที่ ๑ การเพิ่มมูลค่าข้าวหอมมะลิ พืชเศรษฐกิจ ปศุสัตว์และประมง ด้วย อุตสาหกรรมเกษตรแปรรูปและมาตรฐานสินค้าเกษตรอินทรีย์

แผนงาน ๑. ผลิตข้าวหอมมะลิ พืชเศรษฐกิจ ปศุสัตว์ และประมง ที่สำคัญของกลุ่มจังหวัดฯ ให้ได้ปริมาณและมาตรฐานเกษตรอินทรีย์

หัวข้อ	รายละเอียด
๑. ชื่อโครงการ	โครงการเพิ่มศักยภาพความเข้มแข็งและยั่งยืนในการผลิตข้าวหอมมะลิอินทรีย์
๒. ความสำคัญของโครงการ หลักการและเหตุผล	เนื่องจากสภาพแหล่งน้ำในปัจจุบันมีความตื้นเขินทำให้เก็บกักน้ำได้น้อย และในช่วงฤดูแล้งไม่มีน้ำเพียงพอกับความต้องการใช้ดำเนินกิจกรรมทางการเกษตรกร จึงมีความจำเป็นต้องพัฒนาแหล่งน้ำเพื่อเพิ่มแหล่งน้ำต้นทุนในการผลิตผลผลิตทางการเกษตรรวมทั้งเพิ่มประสิทธิภาพกระบวนการผลิตข้าวหอมมะลิอินทรีย์และเกษตรอินทรีย์อื่นๆ โดยมีพื้นที่รับประโยชน์ ๑,๖๐๐ ไร่ ๒๘๕ ครัวเรือน
๓. วัตถุประสงค์ของโครงการ	๑. เพื่อพัฒนาประสิทธิภาพกระบวนการผลิตข้าวหอมมะลิอินทรีย์ ๒. เพื่อพัฒนาแหล่งน้ำและระบบกระจายน้ำให้แก่เกษตรกรในพื้นที่
๔. พื้นที่เป้าหมาย	๑. พัฒนาแหล่งน้ำโป่งคอมพร้อมระบบกระจายน้ำสู่แปลงเกษตรอินทรีย์ บ้านมันปลา ตำบล กุดแห่ อำเภอลำดวน จังหวัดสุรินทร์ ๒. ก่อสร้างฝายห้วยหินลับพร้อมระบบกระจายน้ำสู่แปลงเกษตรอินทรีย์ บ้านดอนป่ามั่ง ตำบล กุดแห่ อำเภอลำดวน จังหวัดสุรินทร์
๕. กิจกรรมหลัก	๑. พัฒนาแหล่งน้ำโป่งคอมพร้อมระบบกระจายน้ำสู่แปลงเกษตรอินทรีย์ บ้านมันปลา ตำบลกุดแห่ อำเภอลำดวน จังหวัดสุรินทร์ ๒. ก่อสร้างฝายห้วยหินลับพร้อมระบบกระจายน้ำสู่แปลงเกษตรอินทรีย์ บ้านดอนป่ามั่ง ตำบลกุดแห่ อำเภอลำดวน จังหวัดสุรินทร์
๖. หน่วยงานดำเนินงาน	โครงการชลประทานยโสธร
๗. ระยะเวลาในการดำเนินงาน	ตุลาคม ๒๕๖๑ - กันยายน ๒๕๖๒
๘. งบประมาณ	๒๔,๐๐๐,๐๐๐ บาท
๙. ผลผลิต (output)	ข้าวหอมมะลิได้คุณภาพตามมาตรฐาน
๑๐. ผลที่คาดว่าจะได้รับ (outcome)	๑. เกษตรกรมีรายได้เพิ่มขึ้น (ทำนาได้ ๒ ครั้ง) ๒. สนับสนุนการทำเกษตรอินทรีย์

ประเด็นการพัฒนาในกลุ่มจังหวัดภาคตะวันออกเฉียงเหนือตอนล่าง ๒ ยุทธศาสตร์ ที่ ๑ การเพิ่มมูลค่าข้าวหอมมะลิ พืชเศรษฐกิจ ปศุสัตว์และประมง ด้วยอุตสาหกรรมเกษตร แปรรูปและมาตรฐานสินค้าเกษตรอินทรีย์

แผนงาน ๑.ผลิตข้าวหอมมะลิ พืชเศรษฐกิจ ปศุสัตว์ และประมง ที่สำคัญของกลุ่มจังหวัดฯ ให้ได้ปริมาณและมาตรฐานเกษตรอินทรีย์

หัวข้อ	รายละเอียด
๑. ชื่อโครงการ	โครงการส่งเสริมพลังงานทดแทนและบริหารจัดการน้ำเพื่อการเกษตร
๒. ความสำคัญของโครงการ หลักการและ เหตุผล	<p>พลังงานแสงอาทิตย์ เป็นต้นกำเนิดของชีวิตบนโลกมนุษย์ พืชและจุลินทรีย์ที่สามารถสังเคราะห์แสงได้เป็นต้นตอของระบบห่วงโซ่อาหาร และนับเป็นแหล่งพลังงานที่ไม่มีทางหมดไป เป็นพลังงานหมุนเวียนที่สะอาดไม่ทำปฏิกิริยาใดๆ อันจะทำให้สิ่งแวดล้อมเป็นพิษ เซลล์แสงอาทิตย์จึงเป็นสิ่งประดิษฐ์ทางอิเล็กทรอนิกส์ชนิดหนึ่งที่ถูกนำมาใช้ผลิตไฟฟ้าเนื่องจากสามารถเปลี่ยนพลังงานแสงอาทิตย์ให้เป็นพลังงานไฟฟ้าได้โดยตรง</p> <p>เนื่องด้วยสภาพแวดล้อม และสภาพเศรษฐกิจในปัจจุบัน ทำให้พลังงานทางเลือกเป็นช่องทางที่น่าสนใจ เพราะนอกจากจะช่วยลดปัญหามลภาวะจากการใช้น้ำมัน หรือใช้พลังงานไฟฟ้ามากเกินไป การเลือกใช้พลังงานทางเลือกยังช่วยลดค่าใช้จ่ายในระยะยาว พลังงานทางเลือกที่สามารถนำมาใช้กับการสูบน้ำ จากพลังงานแสงอาทิตย์ ซึ่งการสูบน้ำในชนบทเพื่ออุปโภค บริโภค และเพื่อการเกษตร ถือได้ว่าเป็นสิ่งสำคัญและจำเป็นมากสำหรับประเทศไทย ทั้งนี้เพื่อตอบสนองความต้องการพื้นฐานทางด้านอาหาร น้ำดื่ม และเกษตรกรรม ปัจจุบันเกษตรกรใช้เครื่องสูบน้ำด้วยไฟฟ้าหรือเครื่องยนต์ดีเซล เป็นส่วนใหญ่ อย่างไรก็ตามในพื้นที่ที่มีไฟฟ้าใช้ การสูบน้ำด้วยไฟฟ้าก็ยังมีข้อจำกัด เฉพาะบริเวณที่มีสายส่งถึงส่วนบริเวณที่ไม่มีสายส่งเข้าถึง ที่เป็นบริเวณการเกษตรห่างไฟฟ้าหลายกิโลเมตรและมีความต้องการน้ำ จะไม่สามารถสูบน้ำด้วยไฟฟ้าได้ ในปัจจุบันเทคโนโลยีการสูบน้ำด้วยพลังงานทดแทนดังกล่าวได้รับการพัฒนาจนอยู่ในระดับที่สามารถนำไปใช้ประโยชน์ได้โดยมีความคุ้มทุนทางเศรษฐกิจในบางสถานที่และบางโอกาส</p> <p>จากการลงพื้นที่ของสำนักงานพลังงานจังหวัดยโสธร และจากการทำแผนพัฒนาพลังงานระดับตำบลทำให้ได้ทราบว่าเกษตรกรส่วนใหญ่ประสบปัญหาเรื่องน้ำในการเพาะปลูก เรื่องไฟฟ้าที่ยังไม่ครอบคลุมพื้นที่เพาะปลูก ทำให้เกิดปัญหาในพื้นที่เกษตร ปัจจุบันเกษตรกรในจังหวัดยโสธรหันมาปลูกพืชฤดูแล้งกันมาก เช่น แตงโม ปลอดภัย ข้าวโพดปลอดภัย ปลูกมันสำปะหลังเป็นต้น แต่ผลผลิตก็ยังไม่ดีเท่าที่ควร อย่างไรก็ตาม เกษตรกรส่วนใหญ่ไม่สามารถเข้าทำประโยชน์ในที่ดินของตนเองได้เต็มที่เนื่องจากขาดเครื่องมือ/เงินทุน ในการดำเนินการ โดยเฉพาะเทคโนโลยีที่ช่วยลดต้นทุนการผลิตของเกษตรกร สำนักงานพลังงานจังหวัดยโสธรเล็งเห็นว่า การนำระบบสูบน้ำเพื่อการเกษตรด้วยพลังงานแสงอาทิตย์ จะสามารถช่วยเกษตรกรเพิ่มผลผลิต และลดต้นทุนการผลิตด้านพลังงานลงได้ จึงได้จัดทำกิจกรรม “ส่งเสริมระบบสูบน้ำด้วยพลังงานทดแทน จากระบบสูบน้ำเพื่อการเกษตรด้วยพลังงานแสงอาทิตย์” เพื่อช่วยลดต้นทุน</p>

	<p>การผลิตให้กับเกษตรกรได้</p> <p>เพื่อเพิ่มโอกาสในการปลูกพืชเพิ่มขึ้น ประกอบกับ เกิดสภาวะฝนทิ้งช่วงในฤดูฝน ทำให้ข้าวหรือพืชที่ปลูกขาดน้ำ เพื่อเป็นการบรรเทาความเดือดร้อน ช่วยลดต้นทุนการผลิตทางด้วยพลังงานของเกษตรกรลงจึงส่งเสริมระบบสูบน้ำด้วยพลังงานแสงอาทิตย์ เพราะแสงอาทิตย์เป็นพลังงานจากธรรมชาติไม่ต้องซื้อหา ไม่มีราคา ค่าเชื้อเพลิง</p>
๓. วัตถุประสงค์ของโครงการ	<ul style="list-style-type: none"> - เพื่อสร้างอาชีพให้กับเกษตรกรหลังฤดูเก็บเกี่ยว - เพื่อเป็นการเผยแพร่และส่งเสริมการใช้พลังงานทดแทนสูบน้ำเพื่อการเกษตร - เพื่อยกระดับการทำเกษตรอินทรีย์ เกษตรปลอดภัย อย่างครบวงจร - ลดต้นทุนการผลิตให้กับเกษตรกร
๔. พื้นที่เป้าหมาย	พื้นที่ที่มีการทำเกษตรอินทรีย์ เกษตรปลอดภัย จำนวน ๙ อำเภอในพื้นที่จังหวัดยโสธร
๕. กิจกรรมหลัก	<ol style="list-style-type: none"> ๑. จัดหา ติดตั้งระบบสูบน้ำพลังงานแสงอาทิตย์ จำนวน ๒๕ ระบบ ๒. จัดอบรมเชิงปฏิบัติการ การใช้งาน การดูแลบำรุงรักษาระบบ และส่งมอบ จำนวน ๑ ครั้ง ๓. ผู้เข้าร่วมโครงการจะต้องมีการบริหารจัดการ การดูแลบำรุงรักษาเองหลังการส่งมอบเทคโนโลยี ๔. ออกติดตามและประเมินผล ๕. จัดสรุปบทเรียนผลการดำเนินโครงการ ส่งมอบภารกิจให้แก่ อปท.
๖. หน่วยงานดำเนินงาน	สำนักงานพลังงานจังหวัดยโสธร
๗. ระยะเวลาในการดำเนินงาน	๑ ปี (๑ ตุลาคม ๒๕๖๑ – ๓๐ กันยายน ๒๕๖๒)
๘. งบประมาณ	๕,๐๐๐,๐๐๐ บาท
๙. ผลผลิต (output)	ส่งเสริมกลุ่มผู้ทำเกษตรอินทรีย์ ให้สามารถลดต้นทุนในการผลิต จำนวน ๒๕ กลุ่ม มีผลผลิตจากการทำเกษตรอินทรีย์เพิ่มมากขึ้น ผลผลิตมีคุณภาพ
๑๐. ผลที่คาดว่าจะได้รับ (outcome)	<ul style="list-style-type: none"> - ประชาชนมีความเป็นอยู่ที่ดีขึ้น - ประชาชนรู้จักการใช้พลังงานทดแทนเพิ่มมากขึ้น - เกษตรกรมีน้ำทำการเกษตรเพียงพอ

(Project Idea รายโครงการ)

ประเด็นการพัฒนาในกลุ่มจังหวัดภาคตะวันออกเฉียงเหนือตอนล่าง ๒ ยุทธศาสตร์ที่ ๑ การเพิ่มมูลค่าข้าวหอมมะลิ พืชเศรษฐกิจ ปศุสัตว์และประมง ด้วยอุตสาหกรรมเกษตรแปรรูปและมาตรฐานสินค้าเกษตรอินทรีย์ แผนงาน ๑. ผลิตข้าวหอมมะลิ พืชเศรษฐกิจ ปศุสัตว์ และประมง ที่สำคัญของกลุ่มจังหวัดฯ ให้ได้ปริมาณและมาตรฐานเกษตรอินทรีย์

หัวข้อ	รายละเอียด
๑. ชื่อโครงการ	โครงการพัฒนาและเสริมสร้างความสามารถทางเขาวนปัญญาและความฉลาดทางอารมณ์เด็ก จังหวัดยโสธร
๒. ความสำคัญของโครงการ หลักการและเหตุผล	ค่าเฉลี่ยของระดับสติปัญญาเด็กไทย ปี ๕๙ = ๙๘.๒๓, ค่าเฉลี่ยของระดับสติปัญญาเด็กไทย ของเขต ๗ = ๙๔.๒๘, เขต ๘ = ๙๖.๒๓, เขต ๙ = ๙๖.๕๘, เขต ๑๐ = ๙๐.๘๘ ร้อยละของ เด็ก ๐-๕ ปี สูงดี สมส่วน ของภาคอีสาน แยกรายเขตสุขภาพ เขต ๗ = ร้อยละ ๕๑.๕๕, เขต ๘ = ร้อยละ ๔๙.๙๘, เขต ๙ = ร้อยละ ๕๒.๑๐, เขต ๑๐ = ร้อยละ ๔๘.๐๓ (HDC ๖ ก.ย.๖๐) จากข้อมูลการดำเนินงานส่งเสริมพัฒนาการเด็ก จังหวัดยโสธร ปี พ.ศ.๒๕๖๐ (ต.ค.๕๙- เม.ย.๖๐) จังหวัดยโสธรได้ดำเนินการตรวจพัฒนาการเด็กอายุ ๐-๕ ปี เป้าหมาย เด็กช่วงอายุ ๙ ๑๘ ๓๐ และ ๔๒ เดือน จำนวน ๑๐,๒๖๑ คน ได้รับการตรวจประเมินพัฒนาการเด็ก จำนวน ๖,๔๖๙ ร้อยละ ๖๓.๐๔ พบว่า เด็กมีพัฒนาการสมวัย จำนวน ๕,๙๑๐ คน ร้อยละ ๙๑.๓๕ เด็กมีพัฒนาการสงสัยล่าช้า จำนวน ๕๔๗ คน ร้อยละ ๘.๔๕ ในส่วนเด็กสงสัยพัฒนาการล่าช้าได้รับการติดตามกระตุ้นพัฒนาการซ้ำภายใน ๓๐ วัน จำนวน ๒๔๐ คน ร้อยละ ๔๓.๘๗ หลังกระตุ้นพัฒนาการแล้วเด็กได้รับการส่งต่อไปโรงพยาบาลจำนวน ๑๑ คน จากข้อมูลผลสำรวจระดับสติปัญญา (IQ) และความฉลาดทางอารมณ์ (EQ) ของเด็กไทยระดับประถมศึกษาชั้นปีที่ ๑ ในปี ๒๕๕๙ พบว่า ภาพรวมของประเทศระดับIQ เด็ก เท่ากับ ๙๘.๒๓ เขตสุขภาพที่ ๑๐ เท่ากับ ๙๐.๘๘ จังหวัดยโสธร เท่ากับ ๙๑.๙๓ อันดับที่ ๗๒ ของประเทศ ซึ่งต่ำกว่าเกณฑ์มาตรฐานที่กำหนดไว้ คือ ๑๐๐
๓. วัตถุประสงค์ของโครงการ	๑. เพื่อพัฒนาครูศูนย์พัฒนาเด็กเล็ก /ครูอนุบาลในโรงเรียน ให้มีความรู้ความเข้าใจในการประเมินและจัดกิจกรรมเสริมสร้างพัฒนา IQ EQ เด็ก และเด็กที่มีระดับ IQ EQ ต่ำกว่าเกณฑ์ได้รับการจัดกิจกรรมเสริมสร้างเพื่อเพิ่มระดับสติปัญญาเด็ก ๒. เพื่อพัฒนาต้นแบบสนามเด็กเล่นตามรอยพระยุคลบาท ๓. เพื่อสนับสนุนพ่อแม่/ ผู้เลี้ยงดูเด็กให้ปลูกฝังนิสัยรักการอ่าน ๔. เพื่อพัฒนาศักยภาพบุคลากรสาธารณสุขในการประเมินความสามารถทางเขาวปัญญาเด็ก ๕. เพื่อให้สถานบริการสาธารณสุขทุกแห่ง/ศูนย์พัฒนาเด็กเล็ก/โรงเรียนอนุบาลทุกแห่งมีอุปกรณ์ในการประเมินและกระตุ้นพัฒนาการ

๔. พื้นที่เป้าหมาย	๑) สำนักงานสาธารณสุขจังหวัดยโสธร ๒) สำนักงานสาธารณสุขอำเภอทุกอำเภอ ๓) สำนักงานองค์การบริหารส่วนตำบลเป้าหมาย อำเภอละ ๑ แห่ง รวม ๙ แห่ง
๕. กิจกรรมหลัก	จัดหาสนับสนุนวัสดุอุปกรณ์การตรวจพัฒนาการและสนามเด็กเล่นต้นแบบ
๖. หน่วยงานดำเนินงาน	สำนักงานสาธารณสุขจังหวัดยโสธร
๗. ระยะเวลาในการดำเนินงาน	ตั้งแต่ ๑ ตุลาคม ๒๕๖๑ ถึง ๓๐ กันยายน ๒๕๖๒
๘. งบประมาณ	๕,๐๑๐,๐๐๐ (ห้าล้านบาทหนึ่งหมื่นบาทถ้วน)
๙. ผลผลิต (output)	๑) เด็ก ๐-๕ ปี มีพัฒนาการสมวัยผ่านตามเกณฑ์ที่กำหนด ๒) ศูนย์เด็กเล็กมีคุณภาพผ่านตามเกณฑ์ที่กำหนด
๑๐. ผลที่คาดว่าจะได้รับ (outcome)	๑) เด็กมีพัฒนาการสมวัย ไม่น้อยกว่า ร้อยละ ๘๕ ๒) เด็กกลุ่มที่สงสัยพัฒนาการล่าช้าและกลุ่มพัฒนาการล่าช้า ได้รับการติดตามดูแลช่วยเหลือและกระตุ้นพัฒนาการ ร้อยละ ๑๐๐

ประเด็นการพัฒนากลุ่มจังหวัดภาคตะวันออกเฉียงเหนือตอนล่าง ๒ ยุทธศาสตร์ที่ ๑ การเพิ่มมูลค่าข้าวหอมมะลิ พืชเศรษฐกิจ ปศุสัตว์และประมง ด้วยอุตสาหกรรมเกษตรแปรรูปและมาตรฐานสินค้าเกษตรอินทรีย์ แผนงาน ๑. ผลิตข้าวหอมมะลิ พืชเศรษฐกิจ ปศุสัตว์ และประมง ที่สำคัญของกลุ่มจังหวัดฯ ให้ได้ปริมาณและมาตรฐานเกษตรอินทรีย์

หัวข้อ	รายละเอียด
๑.ชื่อโครงการ	เพิ่มผลผลิตการประมงในแม่น้ำมูล แม่น้ำชี และลำน้ำสาขา ในเขตภาคตะวันออกเฉียงเหนือตอนล่าง ๒
๒.ความสำคัญของโครงการหลักการและเหตุผล	แม่น้ำมูล แม่น้ำชี และลำน้ำสาขา ได้แก่ ลำเขบาย ลำเขบก ห้วยชะยุ่ง ฯลฯ เป็นแหล่งน้ำที่เชื่อมต่อและไหลผ่านจังหวัดภาคตะวันออกเฉียงเหนือตอนล่าง ๒ ได้แก่ จังหวัดอุบลราชธานี (อำเภอเมือง อำเภวารินชำราบ อำเภอสว่างวีระวงศ์ อำเภอเขื่องใน อำเภอพิบูลย์รักษ์ อำเภอโขงเจียม อำเภอเขื่องใน อำเภอเดชอุดม และอำเภอน้ำยืน) จังหวัดศรีสะเกษ (อำเภอเมืองศรีสะเกษ อำเภอกันทรารมย์ อำเภอขามเฒ่า อำเภอราษีไศล และอำเภออุทุมพรพิสัย) จังหวัดยโสธร (อำเภอเมืองยโสธร อำเภอดำเ็อนแก้ว อำเภอมหาชนะชัย และอำเภอค้อวัง) จังหวัดอำนาจเจริญ (อำเภอหัวตะพาน) ซึ่งเป็นแหล่งน้ำที่สำคัญของภาคตะวันออกเฉียงเหนือตอนล่าง ๒ โดยราษฎรที่อาศัยในชุมชนที่ตั้งตามแนวลำน้ำหรือใกล้เคียง ได้อาศัยทรัพยากรสัตว์น้ำเพื่อการยังชีพและสร้างรายได้ โดยเฉพาะกลุ่มชาวประมงที่มีอาชีพหาปลา ตกกุ้ง หรือมกึ่งก้ามกราม ต่างได้พึ่งพาอาศัยเพื่อหล่อเลี้ยงครอบครัว แต่ปัจจุบันพบว่า ผลผลิตสัตว์น้ำที่จับได้จากแหล่งน้ำธรรมชาติมีแนวโน้มลดลง สืบเนื่องมาจากสาเหตุหลายประการ เช่น การเปลี่ยนแปลงของสภาพแวดล้อมไม่เหมาะสมต่อการขยายพันธุ์และการเจริญเติบโต การจับสัตว์น้ำด้วยเครื่องมือที่ผิดกฎหมาย หรือจับมากเกินไป
๓.วัตถุประสงค์ของโครงการ	๑. เพิ่มผลผลิตกึ่งก้ามกรามแม่น้ำมูล แม่น้ำชี และลำน้ำสาขา ๒. สร้างรายได้ให้ชาวประมงและประชาชนได้มีสัตว์น้ำบริโภคเพิ่มขึ้น ๓. เพื่อเพิ่มศักยภาพการบริหารจัดการแหล่งน้ำ
๔. พื้นที่เป้าหมาย	แม่น้ำมูล แม่น้ำชี และลำน้ำสาขาภาคตะวันออกเฉียงเหนือตอนล่าง ๒
๕. กิจกรรมหลัก	การคัดเลือกแหล่งน้ำ และจุดปล่อยสัตว์น้ำ

หัวข้อ	รายละเอียด
	<p>อบรมประชาชนบริเวณแหล่งน้ำ</p> <p>ประชุมชี้แจงคณะทำงาน</p> <p>ปล่อยพันธุ์ปลาและกึ่งก้ามกราม</p> <p>ติดตามผลการปล่อยและเก็บข้อมูลผลผลิต</p> <p>สรุปและรายงานผลการดำเนินโครงการ</p>
๖. หน่วยงานดำเนินงาน	สำนักงานประมงจังหวัดในกลุ่มจังหวัด
๗. ระยะเวลา	ตุลาคม ๒๕๖๑ สิ้นสุด เดือนกันยายน ๒๕๖๔
๘. งบประมาณ	๒๖,๓๕๖,๐๐๐ บาท
๙. ผลผลิต (output)	<p>ในแม่น้ำมูล แม่น้ำชี และลำน้ำสาขา ที่ปล่อยพันธุ์ปลาและกึ่งก้ามกรามตามโครงการดังกล่าว มีผลการจับคืนคิดเป็นผลผลิตปลา จำนวน ๕๐๐,๐๐๐ กิโลกรัม คิดเป็นมูลค่า ๑๗,๕๐๐,๐๐๐ บาท</p> <p>ผลผลิตกึ่ง จำนวน ๑๐๐,๐๐๐ กิโลกรัม คิดเป็นมูลค่า ๓๐,๐๐๐,๐๐๐ บาท</p>
๑๐. ผลที่คาดว่าจะได้รับ (Outcome)	<p>ผลผลิตผลผลิตปลา จำนวน ๕๐๐,๐๐๐ กิโลกรัม คิดเป็นมูลค่า ๑๗,๕๐๐,๐๐๐ บาท</p> <p>ผลผลิตกึ่ง จำนวน ๑๐๐,๐๐๐ กิโลกรัม คิดเป็นมูลค่า ๓๐,๐๐๐,๐๐๐ บาท</p> <p>ผลลัพธ์ชาวประมงที่อาศัยอยู่บริเวณแม่น้ำมูล แม่น้ำชี และลำน้ำสาขา ในเขตพื้นที่ในเขตภาคตะวันออกเฉียงเหนือตอนล่าง ๒ มีรายได้จากการขายผลผลิตจากการทำการประมง และได้สัตว์น้ำบริโภคในครัวเรือน</p>

ประเด็นการพัฒนากลุ่มจังหวัด ยุทธศาสตร์ที่ ๑ การเพิ่มมูลค่าข้าวหอมมะลิ พืชเศรษฐกิจ ปศุสัตว์และประมง ด้วยอุตสาหกรรมเกษตรแปรรูป และมาตรฐานสินค้าเกษตรอินทรีย์
แผนงาน ๑. ผลิตข้าวหอมมะลิ พืชเศรษฐกิจ ปศุสัตว์และประมง ที่สำคัญของกลุ่มจังหวัดฯ ให้ได้ปริมาณและมาตรฐานเกษตรอินทรีย์

หัวข้อ	รายละเอียด
๑. ชื่อโครงการ	เพิ่มประสิทธิภาพระบบส่งน้ำอ่างเก็บน้ำห้วยศาลา เพื่อสนับสนุนพื้นที่การเกษตร ตำบลโคกตาล อำเภอภูสิงห์ จังหวัดศรีสะเกษ
๒. ความสำคัญของโครงการ หลักการและเหตุผล	ตามแผนพัฒนากลุ่มจังหวัดภาคตะวันออกเฉียงเหนือ ตอนล่าง ๒ ปี ๒๕๖๑ - ๒๕๖๔ ประเด็นยุทธศาสตร์ที่ ๑ การเพิ่มมูลค่าข้าวหอมมะลิ พืชเศรษฐกิจ และมาตรฐานสินค้าเกษตรอินทรีย์
๓. วัตถุประสงค์ของโครงการ	๑. เพิ่มศักยภาพของแหล่งน้ำและระบบกระจายน้ำสู่พื้นที่การเกษตร ๒. เพิ่มคุณภาพของผลผลิตทางการเกษตร ทั้งข้าวหอมมะลิ และพืชเศรษฐกิจอื่น ๆ ๓. ยกระดับความเป็นอยู่ของเกษตรกรให้ดีขึ้น
๔. พื้นที่เป้าหมาย	อ่างเก็บน้ำห้วยศาลา และระบบส่งน้ำของอ่างฯ ในเขตพื้นที่ตำบลโคกตาล อำเภอภูสิงห์ และตำบลปรือใหญ่ อำเภออุทุมพรพิสัย จังหวัดศรีสะเกษ
๕. กิจกรรมหลัก	๑. ขุดลอกคลองอีสานเขี้ยวบ้านยาง ๒. ก่อสร้างอาคารบังคับน้ำ จำนวน ๒ แห่ง ๓. ก่อสร้างท่อลอดรับน้ำ จำนวน ๖ แห่ง
๖. หน่วยดำเนินงาน	โครงการชลประทานจังหวัดศรีสะเกษ
๗. ระยะเวลา	เริ่มต้นปี ตุลาคม ๒๕๖๑ สิ้นสุดปี กันยายน ๒๕๖๒
๘. งบประมาณ	๑๐,๐๐๐,๐๐๐ บาท
๙. ผลผลิต (output)	๑. มีระบบส่งน้ำเพิ่มขึ้น การส่งน้ำทั่วถึง ๒. การบริหารจัดการน้ำมีประสิทธิภาพ
๑๐. ผลที่คาดว่าจะได้รับ	๑. ระบบส่งน้ำมีประสิทธิภาพดีขึ้น ๒. ผลผลิตและคุณภาพของข้าวหอมมะลิดีขึ้น เกษตรกรมีรายได้เพิ่มขึ้น

ประเด็นการพัฒนากลุ่มจังหวัด ยุทธศาสตร์ที่ ๑ การเพิ่มมูลค่าข้าวหอมมะลิ พืชเศรษฐกิจ ปศุสัตว์ และ ประมง ด้วยอุตสาหกรรมเกษตรแปรรูปและมาตรฐานสินค้าเกษตรอินทรีย์
แผนงาน ๑. ผลิตข้าวหอมมะลิ พืชเศรษฐกิจ ปศุสัตว์และประมง ที่สำคัญของกลุ่มจังหวัดฯ ให้ได้ปริมาณและ มาตรฐานเกษตรอินทรีย์

หัวข้อ	รายละเอียด
๑. ชื่อโครงการ	ปรับปรุงต่อระบบส่งน้ำสถานีสูบน้ำด้วยไฟฟ้าบึงบรู่ เพื่อสนับสนุนพื้นที่ การเกษตร
๒. ความสำคัญของโครงการ หลักการและเหตุผล	เนื่องด้วยโครงการชลประทานศรีสะเกษได้บูรณาการจัดทำแผนพัฒนา แหล่งน้ำของจังหวัดศรีสะเกษโดยการออกประชุมกับราษฎร เพื่อหาแนว ทางการแก้ไขปัญหาเรื่องน้ำอุบโภค - บริโภครวมทั้งน้ำเพื่อการเกษตรด้วย โดยโครงการเพิ่มประสิทธิภาพเก็บกักน้ำแหล่งน้ำ ปรับปรุงต่อระบบส่งน้ำ สถานีสูบน้ำด้วยไฟฟ้าบึงบรู่ เพื่อสนับสนุนพื้นที่การเกษตรและระบบ สาธารณูปโภค
๓. วัตถุประสงค์ของโครงการ	เพื่อช่วยเหลือเกษตรกรในพื้นที่ในการทำการเกษตรให้มีประสิทธิภาพสูงสุด
๔. พื้นที่เป้าหมาย	ภายในจังหวัดศรีสะเกษ
๕. กิจกรรมหลัก	๑.กิจกรรมคอนกรีตตาด พร้อมอาคารประกอบ ๒.กิจกรรมคันดินถมบดอัดแน่น
๖. หน่วยงานรับผิดชอบ	โครงการชลประทานจังหวัดศรีสะเกษ
๗. ระยะเวลาดำเนินการ	๑๒๐ วัน
๘. งบประมาณ	งบลงทุน (บาท) ๕,๐๐๐,๐๐๐ บาท
๙. ผลผลิต (output)	เกษตรกรสามารถทำการเกษตรได้ในฤดูแล้ง มีผลผลิตทางการเกษตรที่ได้ คุณภาพ
๑๐. ผลผลิตที่คาดว่าจะได้รับ	เกษตรกรในพื้นที่ที่มีความเป็นอยู่ที่ดีขึ้น ไม่ประสบปัญหาการขาดแคลนน้ำใน การทำการเกษตร

ประเด็นการพัฒนาในกลุ่มจังหวัด ยุทธศาสตร์ที่ ๑ การเพิ่มมูลค่าข้าวหอมมะลิ พืชเศรษฐกิจ ปศุสัตว์และประมง ด้วยอุตสาหกรรมเกษตรแปรรูป และมาตรฐานสินค้าเกษตรอินทรีย์

แผนงาน ๑. ผลิตข้าวหอมมะลิ พืชเศรษฐกิจ ปศุสัตว์และประมง ที่สำคัญของกลุ่มจังหวัดฯ ให้ได้ปริมาณและมาตรฐานเกษตรอินทรีย์

หัวข้อ	รายละเอียด
๑. ชื่อโครงการ	ปรับปรุงต่อระบบส่งน้ำสถานีสูบน้ำบ้านโนนสาวสวยเพื่อสนับสนุนพื้นที่การเกษตร ตำบลบึงบุรพ์ อำเภอบึงบุรพ์ จังหวัดศรีสะเกษ
๒. ความสำคัญของโครงการหลักการและเหตุผล	เนื่องจากเกษตรกรในพื้นที่ยังมีความต้องการใช้น้ำเพื่อสนับสนุนพื้นที่การเกษตร ทั้งในส่วนของ การปลูกข้าว การทำการเกษตรหลังนา แต่ด้วยแนวระบบส่งน้ำปัจจุบันยังสามารถส่งน้ำต่อไปยังพื้นที่การเกษตรได้เพิ่มเติม จึงมีความต้องการให้เพิ่มระบบไปยังพื้นที่การเกษตรเพื่อขยายพื้นที่รับประโยชน์ให้เพิ่มมากขึ้น
๓. วัตถุประสงค์ของโครงการ	ต่อระบบส่งน้ำจากแนวส่งน้ำเดิมให้มีความยาวมากขึ้นเพื่อส่งไปยังพื้นที่การเกษตรที่ต้องการให้ได้มากกว่าเดิม
๔. พื้นที่เป้าหมาย	จังหวัดศรีสะเกษ
๕. กิจกรรมหลัก	ต่อระบบส่งน้ำจากเดิมให้มีความยาวมากขึ้นและปรับปรุงระบบเดิมให้มีประสิทธิภาพในการส่งน้ำ
๖. หน่วยดำเนินงาน	โครงการชลประทานจังหวัดศรีสะเกษ
๗. ระยะเวลา	ระยะเวลาดำเนินการ ๑๘๐ วัน
๘. งบประมาณ	งบลงทุน ๕,๐๐๐,๐๐๐ บาท
๙. ผลผลิต (output)	แนวระบบส่งน้ำที่สามารถส่งน้ำต่อไปยังพื้นที่การเกษตรได้
๑๐. ผลที่คาดว่าจะได้รับ	พื้นที่ชลประทานที่เพิ่มขึ้นจากการต่อระบบส่งน้ำตลอดเส้น

ประเด็นการพัฒนากลุ่มจังหวัดภาคตะวันออกเฉียงเหนือตอนล่าง ๒ ยุทธศาสตร์ ที่ ๑ การเพิ่มมูลค่าข้าวหอมมะลิ พืช เศรษฐกิจ ปศุสัตว์และประมง ด้วยอุตสาหกรรมเกษตรแปรรูปและมาตรฐานสินค้าเกษตรอินทรีย์

แผนงาน ๑. ผลิตข้าวหอมมะลิ พืชเศรษฐกิจ ปศุสัตว์และประมง ที่สำคัญของกลุ่มจังหวัดฯ ให้ได้ปริมาณและมาตรฐานเกษตรอินทรีย์

หัวข้อ	รายละเอียด
๑. ชื่อโครงการ	แก้มลิงห้วยต้อน พร้อมอาคารประกอบ บ้านโนนสุข ตำบลไร่ใต้ อำเภอฟิบล่มงสาร จังหวัดอุบลราชธานี
๒. ความสำคัญของโครงการ หลักการและเหตุผล	เป็นโครงการตามความต้องการของราษฎร โดยผ่านความเห็นชอบขององค์การบริหารส่วนตำบลไร่ใต้ เพื่อพัฒนาแหล่งน้ำในเขตพื้นที่ตำบลไร่ใต้
๓. วัตถุประสงค์ของโครงการ	ก่อสร้างแก้มลิงห้วยต้อน พร้อมอาคารประกอบ เพื่อช่วยกักเก็บน้ำในช่วงฤดูแล้ง เนื่องจากแหล่งน้ำตามธรรมชาติเกิดการตื้นเขินเก็บกักน้ำได้น้อย ไม่เพียงพอต่อความต้องการ
๔. พื้นที่เป้าหมาย	เกษตรกรในพื้นที่และพื้นที่ใกล้เคียง
๕. กิจกรรมหลัก	ก่อสร้างโครงการแก้มลิงห้วยต้อน พร้อมอาคารประกอบ
๖. หน่วยงานดำเนินงาน	โครงการชลประทานอุบลราชธานี
๗. ระยะเวลาในการดำเนินงาน	เริ่มต้น ๑ ตุลาคม ๒๕๖๑ - ๓๐ กันยายน ๒๕๖๒
๘. งบประมาณ	๓๐,๐๐๐,๐๐๐ บาท
๙. ผลผลิต (output)	มีพื้นที่ชลประทานเพื่อทำการเกษตรในฤดูแล้ง จำนวน ๑,๕๐๐ ไร่
๑๐. ผลที่คาดว่าจะได้รับ (outcome)	สามารถช่วยเหลือเกษตรกรฤดูฝนได้ประมาณ ๑,๒๐๐ ไร่ และช่วงฤดูแล้งประมาณ ๕๐๐ ไร่ บ้านโนนสุข และหมู่บ้านใกล้เคียง

ประเด็นการพัฒนาในกลุ่มจังหวัดภาคตะวันออกเฉียงเหนือตอนล่าง ๒ ยุทธศาสตร์ที่ ๑ การเพิ่มมูลค่าข้าวหอมมะลิ พืชเศรษฐกิจ ปศุสัตว์และประมงด้วยอุตสาหกรรมเกษตรแปรรูปและมาตรฐานสินค้าเกษตรอินทรีย์ แผนงาน ๑. ผลิตภัณฑ์ข้าวหอมมะลิ พืชเศรษฐกิจ ปศุสัตว์และประมง ที่สำคัญของกลุ่มจังหวัดฯ ให้ได้ปริมาณและมาตรฐานเกษตรอินทรีย์

หัวข้อ	รายละเอียด
๑. ชื่อโครงการ	โครงการขุดลอกฟื้นฟูพัฒนาแหล่งน้ำ (บึงเขาลวง) ต.กลางใหญ่ อ.เขื่องใน
๒. ความสำคัญของโครงการ หลักการและเหตุผล	เป็นโครงการตามความต้องการของราษฎร โดยผ่านความเห็นชอบขององค์การบริหารส่วนตำบลกลางใหญ่ เพื่อพัฒนาแหล่งน้ำในเขตพื้นที่ตำบลกลางใหญ่
๓. วัตถุประสงค์ของโครงการ	ขุดลอกบึงเขาลวงพร้อมอาคารประกอบ เพื่อเพิ่มกักเก็บน้ำไว้ใช้เพื่อการอุปโภค-บริโภค และการเกษตร ในเขตตำบลกลางใหญ่
๔. พื้นที่เป้าหมาย	เกษตรกรในพื้นที่และพื้นที่ใกล้เคียง
๕. กิจกรรมหลัก	ขุดลอกฟื้นฟูพัฒนาแหล่งน้ำ (บึงเขาลวง)
๖. หน่วยงานดำเนินงาน	โครงการชลประทานอุบลราชธานี
๗. ระยะเวลาในการดำเนินงาน	เริ่มต้น ๑ ตุลาคม ๒๕๖๑ - ๓๐ กันยายน ๒๕๖๒
๘. งบประมาณ	๒๐,๐๐๐,๐๐๐ บาท
๙. ผลผลิต (output)	ขุดลอกฟื้นฟูพัฒนาแหล่งน้ำ (บึงเขาลวง) พร้อมอาคารบังคับน้ำ
๑๐. ผลที่คาดว่าจะได้รับ (outcome)	สามารถช่วยเหลือเกษตรกรฤดูฝนได้ประมาณ ๑,๒๐๐ ไร่ และช่วงฤดูแล้งประมาณ ๒๐๐ ไร่ บ้านกลางใหญ่ และหมู่บ้านใกล้เคียง

ประเด็นการพัฒนาในกลุ่มจังหวัดภาคตะวันออกเฉียงเหนือตอนล่าง ๒ ยุทธศาสตร์ที่ ๑ การเพิ่มมูลค่าข้าวหอมมะลิ พืชเศรษฐกิจ ปศุสัตว์และประมง ด้วยอุตสาหกรรมเกษตรแปรรูปและมาตรฐานสินค้าเกษตรอินทรีย์
แผนงาน ๑. ผลิตข้าวหอมมะลิ พืชเศรษฐกิจ ปศุสัตว์และประมง ที่สำคัญของกลุ่มจังหวัดฯให้ได้ปริมาณและมาตรฐานสินค้าเกษตรอินทรีย์

หัวข้อ	รายละเอียด
๑. ชื่อโครงการ	โครงการพัฒนาศักยภาพการเพาะเลี้ยงสัตว์น้ำตามมาตรฐานเกษตรอินทรีย์และอาหารปลอดภัย
๒. ความสำคัญของโครงการหลักการและเหตุผล	<p>เพื่อเป็นการยกระดับความเป็นอยู่ของเกษตรกร ให้มีรายได้เพิ่มขึ้น ลดรายจ่ายภายในครัวเรือน เพิ่มความมั่นคงทางอาหารให้กับเกษตรกร ทั้งยังส่งผลต่อสภาพรวมเศรษฐกิจของประเทศ ดังนั้นการพัฒนาระบบการผลิตด้านการประมง จึงเป็นอีกแนวทางหนึ่งในการพัฒนาชีวิตของเกษตรกรให้ดีขึ้นตามนโยบายของรัฐบาล จึงมีความจำเป็นอย่างยิ่งในการพัฒนาระบบการผลิตด้านการประมงให้มีความปลอดภัย โดยการเลี้ยงปลาในพื้นที่นาที่เป็นพื้นที่อินทรีย์ เพื่อให้เกษตรกรมีศักยภาพในขบวนการผลิตผลผลิตด้านประมงที่มีคุณภาพ ต่อไปในอนาคต ประกอบกับจังหวัดยโสธร มีการผลิตการแปรรูปปลาสามปลาตะเพียนที่มีชื่อเสียง โดยมียอดจำหน่ายคิดเป็นมูลค่าปีละหลายล้านบาท เป็นที่ต้องการของตลาดทั้งในจังหวัดและต่างจังหวัด การส่งเสริมการเลี้ยงปลาในเขตท้องที่จังหวัดยโสธร ยังเป็นการสนับสนุนการแปรรูปอุตสาหกรรมปลาสามยโสธร อีกทางหนึ่งด้วย</p>
๓. วัตถุประสงค์ของโครงการ	<p>๑. ผลิตพันธุ์สัตว์น้ำ ที่ได้มาตรฐานการเพาะเลี้ยงสัตว์น้ำที่ดี(GAP) และผลิตชนิดพันธุ์ที่มีความเหมาะสมในภูมิภาค</p> <p>๒. ใช้พื้นที่นาข้าวที่มีการผลิตตามมาตรฐานเกษตรอินทรีย์ให้เกิดประโยชน์ในด้านการเลี้ยงสัตว์น้ำ ตามมาตรฐานเกษตรอินทรีย์ โดยไม่กระทบต่อความเป็นมาตรฐานอินทรีย์ของนาข้าว</p> <p>๓. เกษตรกรผู้ปลูกข้าวอินทรีย์ และผู้เพาะเลี้ยงสัตว์น้ำ รับการอบรมการเพาะเลี้ยงสัตว์น้ำภายใต้มาตรฐานอินทรีย์และความปลอดภัยอาหาร เพื่อเข้าสู่มาตรฐานอินทรีย์</p> <p>๔. ส่งเสริมการผลิต การแปรรูปสินค้าประมงอินทรีย์ให้มีความหลากหลายของชนิดสินค้าและยกระดับมาตรฐานกระบวนการผลิต</p>

หัวข้อ	รายละเอียด
๔. พื้นที่เป้าหมาย	พื้นที่เกษตรกร / กลุ่มเกษตรกรที่ดำเนินการผลิตข้าวอินทรีย์ หรืออยู่ในระยะปรับเปลี่ยน และพื้นที่แปลงนามีศักยภาพเพียงพอที่จะเลี้ยงสัตว์น้ำตามมาตรฐานเกษตรอินทรีย์ได้ จำนวน ๒๕๐ ราย
๕. กิจกรรมหลัก	๑. คัดเลือกพื้นที่และเกษตรกรเข้าร่วมโครงการ ๒. ฝึกอบรมเกษตรกร กลุ่มเกษตรกร หลักสูตรการเลี้ยงปลาในนาข้าวอินทรีย์ หลักสูตรการพัฒนาผลิตภัณฑ์ ๓. สนับสนุนปัจจัยการผลิต ๔. ให้คำแนะนำ ติดตามและประเมินผล
๖. หน่วยงานดำเนินงาน	สำนักงานประมงจังหวัดศรีสะเกษ
๗. ระยะเวลาในการดำเนินงาน	ปี ๒๕๖๒-๒๕๖๔
๘. งบประมาณ	๒,๗๔๑,๑๐๐ บาท
๙. ผลผลิต (output)	๑. เกษตรกรมีความรู้เกี่ยวกับการเลี้ยงปลาตะเพียน นิล ในนาข้าวมาตรฐานอินทรีย์และความปลอดภัยอาหาร จำนวน ๒๕๐ ราย ๒. เกษตรกรมีรายได้เพิ่มขึ้นจากการจำหน่ายปลาที่เลี้ยง ปริมาณจำนวน ๒๕ ตัน ๓. พัฒนาศักยภาพการแปรรูปปลาส้มปลาตะเพียนกับกลุ่มเกษตรกร
๑๐. ผลที่คาดว่าจะได้รับ (outcome)	เกษตรกรผู้ปลูกข้าวมีรายได้จากสัตว์น้ำ มีความรู้และเข้าใจในการผลิตสินค้าอินทรีย์ด้านการประมง กลุ่มวิสาหกิจชุมชนแปรรูปสัตว์น้ำยกระดับมาตรฐานกระบวนการแปรรูป และการพัฒนาผลิตภัณฑ์ และใช้วัตถุดิบสัตว์น้ำที่ได้การรับรองตามมาตรฐานเกษตรอินทรีย์และความปลอดภัยอาหาร และการส่งเสริมการทำ การตลาด ประชาสัมพันธ์ และช่องทางการจัดจำหน่ายสินค้าที่ได้มาตรฐานเกษตรอินทรีย์

ประเด็นการพัฒนาของกลุ่มจังหวัดภาคตะวันออกเฉียงเหนือตอนล่าง ๒ ยุทธศาสตร์ที่ ๑ การเพิ่มมูลค่า ข้าวหอมมะลิ พืชเศรษฐกิจ ปศุสัตว์และประมงด้วยอุตสาหกรรมเกษตรแปรรูปและมาตรฐานสินค้าเกษตรอินทรีย์
แผนงาน ๑. ผลิตข้าวหอมมะลิ พืชเศรษฐกิจ ปศุสัตว์ และประมง ที่สำคัญของกลุ่มจังหวัดฯ ให้ได้ปริมาณและมาตรฐานเกษตรอินทรีย์

หัวข้อ	รายละเอียด
๑.ชื่อโครงการ	โครงการระบบสูบน้ำขนาดใหญ่โดยใช้พลังงานแสงอาทิตย์
๒.ความสำคัญของโครงการหลักการและเหตุผล	<p>“ น้ำคือชีวิต ” เป็นพระราชดำรัสของพระบาทสมเด็จพระเจ้าอยู่หัว ที่ทรงชี้ให้เห็นถึงความสำคัญของน้ำ น้ำเป็นปัจจัยพื้นฐานต่อการดำรงชีวิต ความเพียงพอของแหล่งทรัพยากรน้ำของประเทศไทยที่มีอยู่ปัจจุบัน ยังไม่เพียงพอต่อความต้องการของประชาชน ที่ต้องใช้น้ำในการดำรงชีวิต</p> <p>จากข้อมูลของการประปานครหลวง และการประปาส่วนภูมิภาค ในปี๒๕๔๙ พบว่าคนไทยใช้น้ำเฉลี่ยวันละ ๓๖ ลิตรต่อคน ในปี ๒๕๕๕ พบว่าคนไทยใช้น้ำเฉลี่ยต่อวันเพิ่มขึ้นเป็น ๔๘ ลิตรต่อคน และมีแนวโน้มสูงขึ้นตามจำนวนประชากรที่สูงขึ้นในทุกปี ผลจากการสำรวจของสำนักงานสถิติแห่งชาติ ยังพบอีกว่า คริวเรือนมีค่าใช้จ่ายเกี่ยวกับการใช้น้ำซึ่งส่วนใหญ่เป็นน้ำประปา (ไม่รวมค่าใช้จ่ายน้ำดื่ม) สูงขึ้น จากเฉลี่ยเดือนละ ๘๖ บาท ในปี ๒๕๔๓ เพิ่มขึ้นเป็นเดือนละ ๑๓๕ บาทในปี ๒๕๕๕ และมีแนวโน้มสูงขึ้นเรื่อยๆ ดังนั้นใน ๑ ปี คนไทยต้องจ่ายค่าน้ำเป็นเงิน ๑,๖๒๐ บาทต่อคน คนไทย ๖๕ ล้านคนคิดเป็นเงิน ๑๐๕,๓๐๐,๐๐๐,๐๐๐บาทต่อปี ด้านกรมทรัพยากรน้ำ ซึ่งมีบทบาทหน้าที่ในการบริหารจัดการทรัพยากรน้ำที่มีอยู่ในประเทศ โดยการพัฒนา อนุรักษ์ พื้นฟู รวมทั้งควบคุมและแก้ไขปัญหาเกี่ยวกับทรัพยากรน้ำ นับเป็นบทบาทที่สำคัญมาก กิจกรรมที่กรมทรัพยากรน้ำได้มีการดำเนินงานในทุกปีคือ การสูบน้ำจากแหล่งน้ำเพื่อกระจายสู่พื้นที่การเกษตรให้แก่เกษตรกรที่อยู่รอบๆแหล่งน้ำ ซึ่งระบบสูบน้ำที่กรมทรัพยากรน้ำใช้อยู่ในปัจจุบันเป็นระบบสูบน้ำที่ต้องใช้ไฟฟ้าในการเดินเครื่องสูบน้ำ ซึ่งมีค่าใช้จ่าย ด้านไฟฟ้า</p>
๓.วัตถุประสงค์ของโครงการ	<p>๓.๑ ไม่มีภาระค่าไฟฟ้าในการสูบน้ำ</p> <p>๓.๒ ประชาชนมีน้ำใช้ในการอุปโภคบริโภคตลอดปี</p> <p>๓.๓ ประชาชนมีน้ำใช้ในการทำการเกษตรอย่างเพียงพอ</p>
๔. พื้นที่เป้าหมาย	ก่อสร้างระบบสูบน้ำขนาดใหญ่โดยใช้พลังงานแสงอาทิตย์ เพื่อกลุ่มการเกษตรในพื้นที่ตำบลไร่ใต้ อำเภอพิบูลย์มังสาหาร
๕. กิจกรรมหลัก	<p>๑.จัดตั้งคณะกรรมการดำเนินงาน และประชุมอบรมเชิงปฏิบัติการให้ความรู้ด้านพลังงาน และติดตามประเมินผลโครงการ</p> <p>๒. สำรวจ จัดเก็บ และวิเคราะห์ข้อมูลพลังงาน</p> <p>๓. ส่งเสริม และสนับสนุนเทคโนโลยีการอนุรักษ์พลังงานและพลังงานทดแทน</p> <p>๔. สร้างระบบสูบน้ำด้วยพลังงานแสงอาทิตย์</p>

	<p>๕. ประสานหน่วยงานที่เกี่ยวข้อง เพื่อส่งเสริมอาชีพเกษตรกรรม ตามหลักเศรษฐกิจพอเพียง</p> <p>๖. จัดประชุมสรุปผลการดำเนินงาน</p> <p>๗. จัดทำรายงานสรุปผลการดำเนินงานทั้งโครงการ</p>
๖. หน่วยงานดำเนินการ	สำนักงานทรัพยากรธรรมชาติและสิ่งแวดล้อมจังหวัดอุบลราชธานี
๗. ระยะเวลาในการดำเนินงาน	๑ ตุลาคม ๒๕๖๑ - ๓๐ กันยายน ๒๕๖๒
๘. งบประมาณ	๒๔,๐๐๐,๐๐๐ บาท (ยี่สิบสี่ล้านบาทถ้วน)
๙. ผลผลิต (output)	สร้างงาน สร้างอาชีพ สร้างรายได้ให้กับประชาชน
๑๐. ผลที่คาดว่าจะได้รับ (outcome)	สามารถลดค่าใช้จ่ายด้านพลังงานให้การดำเนินกิจกรรมของกลุ่มเป้าหมาย

ประเด็นการพัฒนากลุ่มจังหวัดภาคตะวันออกเฉียงเหนือตอนล่าง ๒ ยุทธศาสตร์ที่ ๑ การเพิ่มมูลค่าข้าวหอมมะลิ พืชเศรษฐกิจ ปศุสัตว์และประมง ด้วยอุตสาหกรรมเกษตรแปรรูปและมาตรฐานสินค้าเกษตรอินทรีย์
แผนงาน ๑. ผลิตข้าวหอมมะลิ พืชเศรษฐกิจ ปศุสัตว์และประมง ที่สำคัญของกลุ่มจังหวัดฯ ให้ได้ปริมาณและมาตรฐานเกษตรอินทรีย์

หัวข้อ	รายละเอียด
๑. ชื่อโครงการ	งานพัฒนาแหล่งน้ำห้วยตามอญ เพื่อสนับสนุนเกษตรแปลงใหญ่ ตำบลห้วยตามอญ อำเภอภูสิงห์ จังหวัดศรีสะเกษ
๒. ความสำคัญของโครงการหลักการ และเหตุผล	เนื่องจากแหล่งน้ำมีสภาพตื้นเขินไม่มีประสิทธิภาพเพียงพอสำหรับเก็บกักน้ำได้อย่างมี
๓. วัตถุประสงค์ของโครงการ	เพื่อเพิ่มปริมาณพื้นที่เก็บกักน้ำไว้ในฤดูแล้งเมื่อฟื้นฟูสภาพแหล่งน้ำเดิมให้สามารถกักเก็บน้ำได้อย่างมีประสิทธิภาพเพื่อสนับสนุนเกษตรแปลงใหญ่ให้ได้คุณภาพดีขึ้น
๔. พื้นที่เป้าหมาย	อำเภอภูสิงห์ จังหวัดศรีสะเกษ
๕. กิจกรรมหลัก	กิจกรรมหลักที่ ๑ ขุดลอก กิจกรรมหลักที่ ๒ ก่อสร้างอาคารประกอบ
๖. หน่วยงานดำเนินงาน	โครงการชลประทานจังหวัดศรีสะเกษ
๗. ระยะเวลาดำเนินงาน	เริ่มต้นปี ตุลาคม ๒๕๖๑ สิ้นสุดปี กันยายน ๒๕๖๒
๘. งบประมาณ	งบลงทุน ๙,๐๐๐,๐๐๐ บาท
๙. ผลผลิต (output)	มีปริมาณน้ำในการเก็บกักน้ำที่เพิ่มขึ้น ทำให้สามารถเพิ่มจำนวนผลผลิตจากการเพาะปลูกได้คุณภาพดีขึ้น
๑๐. ผลที่คาดว่าจะได้รับ	ทำให้เกษตรกรในพื้นที่ที่มีความเป็นอยู่ที่ดีขึ้นจำนวนปริมาณเก็บกักน้ำที่เพิ่มขึ้น ไม่ประสบปัญหาการขาดแคลนน้ำในการทำ การเกษตร

ประเด็นการพัฒนาในกลุ่มจังหวัด ยุทธศาสตร์ที่ ๑ การเพิ่มมูลค่าข้าวหอมมะลิ พืชเศรษฐกิจ ปศุสัตว์และประมง ด้วยอุตสาหกรรมเกษตรแปรรูปและมาตรฐานสินค้าเกษตรอินทรีย์
แผนงาน ๑ ผลิตข้าวหอมมะลิ พืชเศรษฐกิจ ปศุสัตว์และประมง ที่สำคัญของกลุ่มจังหวัดฯ ให้ได้ปริมาณและมาตรฐานเกษตรอินทรีย์

หัวข้อ	รายละเอียด
๑. ชื่อโครงการ	ขุดลอกแก้มลิงหนองอะโพนเพื่อสนับสนุนแหล่งน้ำพื้นที่การเกษตร ตำบลผือใหญ่ อำเภอโพธิ์ศรีสุวรรณ จังหวัดศรีสะเกษ
๒. ความสำคัญของโครงการหลักการและเหตุผล	เนื่องจากแหล่งน้ำเดิมมีสภาพตื้นเขินประสบปัญหาตะกอนดินมากส่งผลให้ไม่สามารถเก็บกักน้ำได้อย่างมีประสิทธิภาพ
๓. วัตถุประสงค์ของโครงการ	เพิ่มปริมาณการเก็บกักน้ำให้มีปริมาณน้ำเพิ่มมากขึ้นเพื่อนำมาใช้ประโยชน์ให้กับราษฎร ช่วยป้องกันและบรรเทาปัญหาอุทกภัยในพื้นที่
๔. พื้นที่เป้าหมาย	อำเภอโพธิ์ศรีสุวรรณ จังหวัดศรีสะเกษ
๕. กิจกรรมหลัก	๑.กิจกรรมขุดลอก ๒.กิจกรรมก่อสร้างอาคารประกอบ
๖.หน่วยดำเนินงาน	โครงการชลประทานจังหวัดศรีสะเกษ
๗. ระยะเวลาดำเนินงาน	เริ่มต้นปี. ตุลาคม ๒๕๖๑. สิ้นสุดปี กันยายน ๒๕๖๒
๘. งบประมาณ	งบลงทุน ๗,๕๐๐,๐๐๐ บาท
๙. ผลผลิต (output)	ประชาชนได้รับผลประโยชน์จากการเพิ่มปริมาณพื้นที่รับน้ำจากการขุดลอก
๑๐. ผลที่คาดว่าจะได้รับ (Outcome)	ประชาชนได้รับผลประโยชน์จากการเพิ่มปริมาณพื้นที่รับน้ำจากการขุดลอก

การจัดทำแบบสรุปโครงการแบบย่อ (Project idea) ของทุกโครงการภายใต้งบประมาณของ
กลุ่มจังหวัดภาคตะวันออกเฉียงเหนือตอนล่าง ๒
แบบสรุปโครงการแบบย่อ (Project idea)

ประเด็นการพัฒนากลุ่มจังหวัดภาคตะวันออกเฉียงเหนือตอนล่าง ๒ : ยุทธศาสตร์ที่ ๑ การเพิ่มมูลค่า
ข้าวหอมมะลิ พืชเศรษฐกิจ ปศุสัตว์และประมง ด้วยอุตสาหกรรมเกษตรแปรรูปและมาตรฐานสินค้า
เกษตรอินทรีย์

แผนงานที่ ๒ ส่งเสริม สนับสนุนการแปรรูปและพัฒนาผลิตภัณฑ์เกษตรในระดับอุตสาหกรรม

หัวข้อ	รายละเอียด
๑. ชื่อโครงการ	โครงการพัฒนาเทคโนโลยี นวัตกรรม และส่งเสริมการแปรรูป สินค้าเกษตร
๒. ความสำคัญของโครงการ หลักการ และเหตุผล	ราคาสินค้าเกษตรที่ตกต่ำเป็นปัญหาที่สะสมอย่างต่อเนื่องของ เกษตรกร รัฐบาลและภาคส่วนที่เกี่ยวข้องได้พยายามแก้ปัญหา ดังกล่าวมาโดยตลอด แนวทางที่สำคัญหนึ่งคือการแปรรูป ผลผลิตเกษตร ซึ่งการแปรรูปเป็นการเพิ่มมูลค่าให้กับสินค้า ซึ่ง สามารถเห็นได้จากผลิตภัณฑ์แปรรูปเชิงพาณิชย์และสินค้า OTOP ที่วางจำหน่ายในท้องตลาด ดังนั้น การแปรรูปสินค้า เกษตร โดยเฉพาะในระดับอุตสาหกรรม จึงควรได้รับการ ส่งเสริมและสนับสนุนอย่างต่อเนื่องในกลุ่มจังหวัดภาค ตะวันออกเฉียงเหนือตอนล่าง ๒ พร้อมกับการส่งเสริมและ สนับสนุนการพัฒนาเทคโนโลยีและนวัตกรรมการแปรรูป ซึ่ง จะนำไปสู่การพัฒนาผลิตภัณฑ์แปรรูปที่สอดคล้องกับ ความต้องการของตลาด ทั้งในด้านปริมาณ คุณภาพและอายุการเก็บ รักษา
๓. วัตถุประสงค์ของโครงการ	เพื่อพัฒนาเทคโนโลยี นวัตกรรม และส่งเสริมการแปรรูปสินค้า เกษตร
๔. พื้นที่เป้าหมาย	กลุ่มจังหวัดภาคตะวันออกเฉียงเหนือตอนล่าง ๒
๕. กิจกรรมหลัก	

หัวข้อ	รายละเอียด
๕.๑ กิจกรรมหลักที่ ๑	การพัฒนาคุณภาพสินค้าเกษตรแปรรูปให้มีรูปลักษณ์ คุณภาพและอายุการเก็บรักษาตามความต้องการของตลาด แนวทางการดำเนินงาน: <ul style="list-style-type: none"> • สนับสนุนการวิจัยและพัฒนา ผลิตภัณฑ์แปรรูปจากผลผลิต ทางการเกษตรที่มีศักยภาพ เช่น เครื่องสำอางจากข้าว อาหาร เสริมสำเร็จรูปพร้อมทาน ปลาหมึกกระป๋อง ฯลฯ • สนับสนุนการวิจัยและพัฒนา การแปรรูปสมุนไพรให้เป็นยา เวชภัณฑ์และเครื่องสำอาง ฯลฯ
งบประมาณ	๒๔๐,๐๐๐,๐๐๐
ผู้รับผิดชอบ	สำนักวิจัยและพัฒนาการเกษตร, สถาบันการศึกษาและ อุดมศึกษา
หน่วยงานที่เกี่ยวข้อง	สำนักงานเกษตรจังหวัด,ปศุสัตว์จังหวัด,ประมงจังหวัด, สำนักงานเกษตรและสหกรณ์จังหวัด, กรมการข้าว, อุตสาหกรรมจังหวัด กระทรวงวิทยาศาสตร์และเทคโนโลยี
๖. หน่วยดำเนินงาน	สำนักงานเกษตรจังหวัด,ปศุสัตว์จังหวัด,ประมงจังหวัด, สำนักงานเกษตรและสหกรณ์จังหวัด, กรมการข้าว, อุตสาหกรรมจังหวัด กระทรวงวิทยาศาสตร์และเทคโนโลยี สำนักงานพลังงานจังหวัดในกลุ่มจังหวัด
๗. ระยะเวลาในการดำเนินงาน	ปีงบประมาณ พ.ศ. ๒๕๖๑ - ๒๕๖๔
๘. งบประมาณ	๒๔๐,๐๐๐,๐๐๐
๙. ผลผลิต (Output)	๑. การเพิ่มขึ้นของผลิตภัณฑ์เกษตรแปรรูปที่ได้รับการรับรอง มาตรฐาน ๒. การพัฒนาเทคโนโลยีและนวัตกรรมการแปรรูปผลผลิต การเกษตร ๓. มูลค่าของสินค้าเกษตรที่เพิ่มขึ้นภายหลังจากการแปรรูป
๑๐. ผลที่คาดว่าจะได้รับ (Outcome)	ร้อยละของจำนวนผลิตภัณฑ์เกษตรแปรรูปที่ได้รับการรับรอง มาตรฐานต่อจำนวนผลิตภัณฑ์เกษตรแปรรูปของกลุ่มจังหวัด ที่ ได้รับการตรวจจากหน่วยงานรับรองมาตรฐาน เป้าหมาย ๔ ปี ร้อยละ ๘๐

การจัดทำแบบสรุปโครงการแบบย่อ (Project idea) ของทุกโครงการภายใต้งบประมาณของ
กลุ่มจังหวัดภาคตะวันออกเฉียงเหนือตอนล่าง ๒
แบบสรุปโครงการแบบย่อ (Project idea)

ประเด็นการพัฒนาของกลุ่มจังหวัดภาคตะวันออกเฉียงเหนือตอนล่าง ๒ : ยุทธศาสตร์ที่ ๑ การเพิ่มมูลค่า
ข้าวหอมมะลิ พืชเศรษฐกิจ ปศุสัตว์และประมง ด้วยอุตสาหกรรมเกษตรแปรรูปและมาตรฐานสินค้า
เกษตรอินทรีย์

แผนงานที่ ๒ ส่งเสริม สนับสนุนการแปรรูปและพัฒนาผลิตภัณฑ์เกษตรในระดับอุตสาหกรรม

หัวข้อ	รายละเอียด
๑. ชื่อโครงการ	โครงการส่งเสริมสนับสนุนการถ่ายทอดเทคโนโลยี การแปรรูปสินค้าเกษตรและสร้างผู้ประกอบการใหม่
๒. ความสำคัญของโครงการ หลักการ และเหตุผล	การพัฒนาเทคโนโลยีและนวัตกรรมการแปรรูปอาหารเป็น ปัจจัย ที่สำคัญ ซึ่งสามารถส่งผลต่อความสำเร็จทางธุรกิจของ อุตสาหกรรมเกษตรแปรรูปปัจจุบันหน่วยงานภาครัฐ เอกชน และสถาบันการศึกษา/อุดมศึกษา ได้มีการพัฒนาเทคโนโลยี และนวัตกรรมการแปรรูปอาหารอย่างต่อเนื่อง การถ่ายทอด เทคโนโลยีและนวัตกรรมที่ได้พัฒนาขึ้นไปสู่ผู้ประกอบการ จัด ว่ามีความจำเป็นอย่างยิ่ง เนื่องจากผู้ประกอบการจะได้ทำการ เลือกใช้ทั้งเทคโนโลยีและนวัตกรรมให้เหมาะสมและ สอดคล้องกับการดำเนินกิจกรรมการแปรรูปผลิตภัณฑ์สินค้า เกษตร นอกจากนี้การเพิ่มจำนวนผู้ประกอบการใหม่ ซึ่งเป็น นโยบายที่สำคัญของรัฐบาลในการกระตุ้นการพัฒนาทาง เศรษฐกิจเป็นการเพิ่มช่องทางในการถ่ายทอดและกระจาย ความรู้ เทคโนโลยี และนวัตกรรมไปสู่ผู้ประกอบการ การรับ และการใช้เทคโนโลยีและนวัตกรรม จะช่วยทำให้ผลิตภัณฑ์มี คุณภาพตามความต้องการของตลาด ซึ่งจะเป็นแนวทางในการ ส่งเสริมศักยภาพการแข่งขันเชิงธุรกิจให้กับผู้ประกอบการ
๓. วัตถุประสงค์ของโครงการ	๑. เพื่อส่งเสริมสนับสนุนการถ่ายทอดเทคโนโลยีและ นวัตกรรมการแปรรูปสินค้าเกษตรไปสู่ผู้ประกอบการ ๒. เพื่อสร้างผู้ประกอบการใหม่ด้านผลิตภัณฑ์เกษตรแปรรูป
๔. พื้นที่เป้าหมาย	กลุ่มจังหวัดภาคตะวันออกเฉียงเหนือตอนล่าง ๒
๕. กิจกรรมหลัก	

หัวข้อ	รายละเอียด
๕.๑ กิจกรรมหลักที่ ๑	<p>โครงการ: การส่งเสริมสนับสนุนการถ่ายทอดเทคโนโลยีด้านสินค้าเกษตร</p> <p>แนวทางการดำเนินงาน:</p> <ul style="list-style-type: none"> • สร้างเทคนิคหรือช่องทางการถ่ายทอดเทคโนโลยีและนวัตกรรมการแปรรูปอาหารให้เข้าถึงผู้ประกอบการ • การส่งเสริมการรวมกลุ่มของผู้ประกอบการเพื่อรับการถ่ายทอดและใช้เทคโนโลยีและนวัตกรรม
งบประมาณ	๘๐,๐๐๐,๐๐๐
ผู้รับผิดชอบ	สำนักงานพัฒนาชุมชนจังหวัด, สำนักงานเกษตรจังหวัด, สถาบันการศึกษาและอุดมศึกษา
หน่วยงานที่เกี่ยวข้อง	สำนักงานเกษตรจังหวัด, ปศุสัตว์จังหวัด, ประมงจังหวัด, สำนักงานเกษตรและสหกรณ์จังหวัด, กรมการข้าว, อุตสาหกรรมจังหวัด กระทรวงวิทยาศาสตร์และเทคโนโลยี
๕.๒ กิจกรรมหลักที่ ๒	<p>โครงการ: การสร้างผู้ประกอบการใหม่ด้านผลิตภัณฑ์แปรรูป</p> <ul style="list-style-type: none"> • ส่งเสริมความรู้ด้านภาวะผู้ประกอบการ (Entrepreneurship) ให้กับผู้ประกอบการและเกษตรกร • ประสานความร่วมมือหรือการจับคู่เงินทุนทางธุรกิจ (matching funding) ระหว่างผู้ประกอบการใหม่และผู้พัฒนาเทคโนโลยีและนวัตกรรมการแปรรูปอาหาร • การสนับสนุนเงินทุนบางส่วนให้กับผู้ประกอบการได้เริ่มต้นธุรกิจ
งบประมาณ	๑๐๐,๐๐๐,๐๐๐
ผู้รับผิดชอบ	สถาบันการศึกษาและอุดมศึกษา สำนักงานอุตสาหกรรมจังหวัด
หน่วยงานที่เกี่ยวข้อง	สำนักงานเกษตรจังหวัด, ปศุสัตว์จังหวัด, ประมงจังหวัด, สำนักงานเกษตรและสหกรณ์จังหวัด, กรมการข้าว, อุตสาหกรรมจังหวัด กระทรวงวิทยาศาสตร์และเทคโนโลยี
๖. หน่วยดำเนินงาน	สำนักงานเกษตรจังหวัด, ปศุสัตว์จังหวัด, ประมงจังหวัด, สำนักงานเกษตรและสหกรณ์จังหวัด, กรมการข้าว, อุตสาหกรรมจังหวัด กระทรวงวิทยาศาสตร์และเทคโนโลยี
๗. ระยะเวลาในการดำเนินงาน	ปีงบประมาณ พ.ศ. ๒๕๖๑ - ๒๕๖๔
๘. งบประมาณ	๑๘๐,๐๐๐,๐๐๐

หัวข้อ	รายละเอียด
๙. ผลผลิต (Output)	<p>๑. ผู้ประกอบการได้รับการถ่ายทอดเทคโนโลยีและนวัตกรรม และสามารถนำไปใช้ประโยชน์ได้จริง</p> <p>๒. การเพิ่มขึ้นของผู้ประกอบใหม่ด้านผลิตภัณฑ์เกษตรแปรรูป</p>
๑๐. ผลที่คาดว่าจะได้รับ (Outcome)	<p>ร้อยละของจำนวนผลิตภัณฑ์เกษตรแปรรูปที่ได้รับรองมาตรฐานต่อจำนวนผลิตภัณฑ์เกษตรแปรรูปของกลุ่มจังหวัด ที่ได้รับการตรวจจากหน่วยงานรับรองมาตรฐาน เป้าหมาย ๔ ปี ร้อยละ ๘๐</p>

ประเด็นการพัฒนากลุ่มจังหวัดภาคตะวันออกเฉียงเหนือตอนล่าง ๒ ยุทธศาสตร์ที่ ๑ การเพิ่มมูลค่าข้าวหอมมะลิ พืชเศรษฐกิจและประมงด้วยอุตสาหกรรมเกษตรแปรรูปและมาตรฐานสินค้าเกษตรอินทรีย์
แผนงาน ๒. ส่งเสริม สนับสนุนการแปรรูปและพัฒนาผลิตภัณฑ์เกษตรในระดับอุตสาหกรรม

หัวข้อ	รายละเอียด
๑.ชื่อโครงการ	โครงการส่งเสริมการแปรรูปผลผลิตทางการเกษตรเพื่อเพิ่มมูลค่า
๒.ความสำคัญของโครงการ หลักการและเหตุผล	<p>กลุ่มจังหวัดภาคตะวันออกเฉียงเหนือตอนล่าง ๒ ประกอบด้วยจังหวัด อุบลราชธานี ศรีสะเกษ ยโสธรและอำนาจเจริญ มีพื้นที่การเกษตรกว่า ๕.๘ ล้านไร่ มีการผลิตสินค้าเกษตรที่หลากหลาย ทั้งข้าว พืชไร่ พืชผัก ไม้ผล และพืชสมุนไพร ส่วนใหญ่จำหน่ายเป็นผลผลิตขั้นต้น (Mass Product) ซึ่งได้ผลตอพบแทนค่อนข้างน้อย การแปรรูปผลผลิตเกษตรให้เป็นผลิตภัณฑ์ที่ได้มาตรฐาน จึงเป็นแนวทางหนึ่งที่จะเพิ่มมูลค่าผลผลิตเกษตรให้มีราคาสูงขึ้น และทำให้คนในชุมชนมีอาชีพเสริม มีงานทำตลอดปี</p> <p>ปัจจุบัน ในพื้นที่ทั้ง ๔ จังหวัด มีกลุ่มแม่บ้านเกษตรกรและวิสาหกิจชุมชน ที่ดำเนินการแปรรูปผลผลิตทางการเกษตรในระดับชุมชน สามารถพัฒนาเพื่อยกระดับการแปรรูปผลิตภัณฑ์ให้ได้มาตรฐานและการบริหารจัดการให้มีประสิทธิภาพ ไปสู่ SMEs และการผลิตเชิงพาณิชย์ ตลอดจนผลการวิจัยของมหาวิทยาลัยในพื้นที่ได้วิธีการแปรรูปผลผลิตการเกษตรชนิดใหม่ๆ สนับสนุนสนับสนุนให้กลุ่มแม่บ้านเกษตรกรและวิสาหกิจชุมชนนำสู่การปฏิบัติได้</p> <p>กลุ่มจังหวัดภาคตะวันออกเฉียงเหนือตอนล่าง ๒ ได้กำหนดยุทธศาสตร์การพัฒนาในช่วงปี ๒๕๖๑-๖๔ “การเพิ่มมูลค่าข้าวหอมมะลิ พืชเศรษฐกิจ ปศุสัตว์และประมง ด้วยอุตสาหกรรมเกษตรแปรรูปและมาตรฐานสินค้าเกษตรอินทรีย์ ” การจัดทำโครงการส่งเสริมการแปรรูปผลผลิตทางการเกษตรเพื่อเพิ่มมูลค่า ในกลุ่มเกษตรกรและวิสาหกิจชุมชนเป็นแนวทางการขับเคลื่อนการแปรรูปผลผลิตการเกษตรเพื่อเพิ่มมูลค่าสินค้า ซึ่งจะนำมาซึ่งการเพิ่มรายได้ให้เกษตรกรในภาพรวมของกลุ่มจังหวัด</p>
๓.วัตถุประสงค์ของโครงการ	<ol style="list-style-type: none"> ๑. เพื่อพัฒนากลุ่มผู้ผลิตให้มีความรู้ ความสามารถในการเพิ่มประสิทธิภาพการแปรรูปผลผลิตเกษตรในเชิงพาณิชย์ ๒. เพื่อพัฒนาคุณภาพผลิตภัณฑ์แปรรูปด้านการเกษตร ให้ได้รับการตรวจประเมินและผ่านการรับรองมาตรฐานสินค้าจากสถาบันมาตรฐานผลิตภัณฑ์ ๓. เพื่อเพิ่มช่องทางการจำหน่ายและการเชื่อมโยงตลาดสินค้าเกษตรแปรรูปยกระดับสินค้าเกษตรแปรรูปให้สามารถเข้าสู่ตลาดเชิงพาณิชย์

๔. พื้นที่เป้าหมาย	เกษตรกรและผู้ประกอบการแปรรูปสินค้าเกษตร ผู้ประกอบการวิสาหกิจชุมชน กลุ่มเกษตรกร ในพื้นที่ ๔ จังหวัด (อุบลราชธานี ศรีสะเกษ โยธธร อำนาจเจริญ)
๕. กิจกรรมหลัก	<p>๑. การพัฒนาความเข้มแข็งกลุ่มเป้าหมาย (กลุ่มเดิม/กลุ่มใหม่)</p> <p>๒. การถ่ายทอดเทคโนโลยีการแปรรูปสินค้าเกษตรเพื่อเพิ่มมูลค่า</p> <p>๒.๑ การแปรรูปข้าว</p> <p>๒.๒ การแปรรูปผลไม้</p> <p>๒.๓ การแปรรูปกล้วย</p> <p>๒.๔ การแปรรูปถั่วลิสง</p> <p>๒.๕ การทำข้าวเกรียบว่าวข้าวโป่งสมุนไพร</p> <p>๒.๖ การแปรรูปพริก หอมแดงและเครื่องแกงอบแห้ง</p> <p>๒.๗ การแปรรูปปลา</p> <p>๒.๘ การแปรรูปเนื้อสัตว์</p> <p>๓. การสนับสนุนวัสดุอุปกรณ์/เครื่องมือการแปรรูปสินค้าเกษตรให้กลุ่มเป้าหมาย</p> <p>๔. สนับสนุนให้กลุ่มเป้าหมายได้รับรองมาตรฐานผลิตภัณฑ์และสินค้าเกษตรแปรรูป</p> <p>๕. การประชาสัมพันธ์และส่งเสริมการตลาดสินค้าเกษตรแปรรูปในประเทศ</p> <p>๕.๑ การสร้างเครือข่ายผู้ผลิตและการตลาด</p> <p>๕.๒ การประชาสัมพันธ์และการตลาด</p> <p>-จัดงานมหกรรมสินค้าเกษตรแปรรูป</p> <p>๖. การบริหารจัดการและติดตามและประเมินผลโครงการ</p>
๖. หน่วยดำเนินงาน	สำนักงานเกษตรจังหวัดในกลุ่มจังหวัดภาคตะวันออกเฉียงเหนือตอนล่าง ๒
๗. ระยะเวลาในการดำเนินงาน	ตุลาคม ๒๕๖๑ - กันยายน ๒๕๖๒
๘. งบประมาณ	๒๐,๘๑๘,๐๐๐ บาท
๙. ผลผลิต (output)	<p>๑. กลุ่มเกษตรกร/วิสาหกิจชุมชนผู้ผลิตมีความรู้ ความสามารถในการเพิ่มประสิทธิภาพการแปรรูปผลผลิตเกษตรในเชิงพาณิชย์ จำนวน ๑๐๗ กลุ่ม</p> <p>๒. ผลผลิตการเกษตรของกลุ่มจังหวัดได้รับการพัฒนา/แปรรูปเป็นผลิตภัณฑ์เพื่อมูลค่า อย่างน้อย ๑๕ ชนิดผลิตภัณฑ์</p>
๑๐. ผลที่คาดว่าจะได้รับ (outcome)	<p>๑. จำนวนกลุ่มเกษตรกร/วิสาหกิจชุมชน ผู้ผลิต มีความรู้ ความสามารถในการเพิ่มประสิทธิภาพการแปรรูปผลผลิตเกษตรให้ได้ผลิตภัณฑ์ที่ได้รับรองมาตรฐาน จำนวน ๑๐๗ กลุ่ม</p> <p>๒. จำนวนผลิตภัณฑ์แปรรูปทางการเกษตรที่ได้รับรองมาตรฐาน จำนวน ๑๕ ผลิตภัณฑ์</p>

ประเด็นการพัฒนากลุ่มจังหวัดภาคตะวันออกเฉียงเหนือตอนล่าง ๒ ยุทธศาสตร์ที่ ๑ เพิ่มมูลค่าข้าวหอมมะลิ
พืชเศรษฐกิจ ปศุสัตว์และประมง ด้วยอุตสาหกรรมเกษตรแปรรูป
แผนงาน ๒. ส่งเสริมสนับสนุนการแปรรูปและพัฒนาผลิตภัณฑ์เกษตรในระดับอุตสาหกรรม

หัวข้อ	รายละเอียด
๑. ชื่อโครงการ	เมืองสมุนไพรจังหวัดศรีสะเกษ
๒. ความสำคัญของโครงการ หลักการและเหตุผล	<p>“สมุนไพรไทย” คือที่สุดแห่งภูมิปัญญาไทย ผลิตภัณฑ์สมุนไพรไทย กลายเป็นหนึ่งในผลิตภัณฑ์ส่งออกสำคัญของประเทศ ด้วยความพร้อมทางด้านต้นทุนการผลิต อันได้แก่ ภูมิประเทศ วัตถุดิบ กระบวนการผลิต รวมถึงความหลากหลายของรูปแบบ ผลิตภัณฑ์สมุนไพร และช่องทางการตลาดทั้งในและต่างประเทศ ด้วยปัจจัยเหล่านี้ ทำให้ การพัฒนาสมุนไพรไทย ถูกกำหนดในแผนแม่บทแห่งชาติ ว่าด้วยการพัฒนาสมุนไพร ฉบับที่ ๑ พ.ศ. ๒๕๖๐-๒๕๖๔ ดังนั้นให้เกิดการพัฒนาสมุนไพรอย่างครบวงจร ตั้งแต่ ต้นทาง กลางทาง ปลายทาง ทั้ง การปลูก การแปรรูป และการทำเป็นผลิตภัณฑ์ที่สามารถนำไปใช้ประโยชน์ได้หลากหลาย สร้างมูลค่าทางเศรษฐกิจ และสร้างการเติบโตของชุมชนอย่างยั่งยืน ทั้งนี้อาศัยกลไกประชารัฐและความร่วมมือจากทุกภาคส่วนในระดับจังหวัด เพื่อให้เกิดเศรษฐกิจพึ่งตนเองของ ภาคประชาชน ในระดับจังหวัด ซึ่งตามแผนแม่บทแห่งชาติมุ่งพัฒนาใน ๔ ยุทธศาสตร์ คือ</p> <p>ยุทธศาสตร์ที่ ๑ ส่งเสริมผลิตผลของสมุนไพรไทย ที่มีศักยภาพตามความต้องการของตลาดทั้งในและต่างประเทศ</p> <p>ยุทธศาสตร์ที่ ๒ พัฒนาอุตสาหกรรมการตลาดสมุนไพรให้มีคุณภาพระดับสากล</p> <p>ยุทธศาสตร์ที่ ๓ ส่งเสริมการใช้สมุนไพรเพื่อการรักษาและการสร้างเสริมสุขภาพ</p> <p>ยุทธศาสตร์ที่ ๔ สร้างความเข้มแข็งของการบริหารและนโยบายของรัฐเพื่อการขับเคลื่อนอย่างยั่งยืน</p>
๓. วัตถุประสงค์ของโครงการ	<p>เพื่อเตรียมความพร้อมให้ จังหวัดศรีสะเกษ เข้าสู่เมืองสมุนไพรในอนาคต</p> <p>เพื่อให้จังหวัดศรีสะเกษเป็นเมืองต้นแบบเรื่องสมุนไพร ได้มาตรฐาน ลดการโฆษณาแผนปัจจุบัน และเป็นการเพิ่มรายได้ให้แก่เกษตรกรที่ปลูกพืชสมุนไพร</p>
๔. พื้นที่เป้าหมาย	จังหวัดศรีสะเกษ
๕. กิจกรรมหลัก	๑. พัฒนาแหล่งผลิตสมุนไพร (โรงพยาบาลห้วยทับทัน) ให้มี

หัวข้อ	รายละเอียด
	<p>ศักยภาพในการผลิตเพียงพอต่อความต้องการของตลาด โดย ขยายโรงงานแปรรูปสมุนไพรเพิ่มจากเดิม ๑ โรง พร้อม คุรุภัณฑ์ <u>งบประมาณ</u> จำนวน ๕,๘๔๕,๓๐๐ บาท <u>ผู้รับผิดชอบ</u> กลุ่มงานการแพทย์แผนไทยและการแพทย์ ทางเลือก, โรงพยาบาลห้วยทับทัน <u>หน่วยงานที่เกี่ยวข้อง</u> หน่วยงานคุ้มครองผู้บริโภค กระทรวง สาธารณสุข</p>
	<p>๒. เพิ่มศักยภาพในการผลิตวัตถุดิบสมุนไพรป้องกันโรงงานแปรรูป สมุนไพร ในโรงพยาบาลห้วยทับทัน และกระจายการผลิต วัตถุดิบสมุนไพรไปสู่ โรงพยาบาลชุมชนเครือข่าย อย่างน้อย ๑ แห่ง (โรงพยาบาลขุนหาญ) ของงบประมาณในการสร้างโรงตาก สมุนไพรขนาดกลาง ๒ แห่ง คือ โรงพยาบาลห้วยทับทัน ๑ แห่ง และ โรงพยาบาลขุนหาญ ๑ แห่ง <u>งบประมาณ</u> จำนวน ๑,๕๘๔,๐๐๐ บาท <u>ผู้รับผิดชอบ</u> กลุ่มงานการแพทย์แผนไทยและการแพทย์ ทางเลือก, โรงพยาบาลห้วยทับทัน โรงพยาบาลขุนหาญ <u>หน่วยงานที่เกี่ยวข้อง</u> -</p>
	<p>๓. พัฒนาคูณภาพแหล่งปลูกสมุนไพร ให้ได้รับการรองรับ มาตรฐานเกษตรอินทรีย์ อย่างน้อย ๕ แห่ง ในปีงบประมาณ ๒๕๖๓ <u>งบประมาณ</u> จำนวน ๒๐๐,๐๐๐ บาท <u>ผู้รับผิดชอบ</u> กลุ่มงานการแพทย์แผนไทยและการแพทย์ ทางเลือก, โรงพยาบาลห้วยทับทัน โรงพยาบาลขุนหาญ, ศูนย์วิจัยพืชสวน, กระทรวงเกษตรและสหกรณ์ <u>หน่วยงานที่เกี่ยวข้อง</u> โรงพยาบาลทั่วไป, โรงพยาบาล ชุมชน , สำนักงานสาธารณสุขอำเภอ , โรงพยาบาล ส่งเสริมสุขภาพตำบล ทุกแห่ง -กระทรวงศึกษา , กระทรวงมหาดไทย</p>
	<p>๔. การกระจายรายได้จากการรับซื้อวัตถุดิบสมุนไพรไปสู่ เกษตรกรในระดับรากหญ้า อย่างน้อยร้อยละ ๑๐ ต่อปี <u>งบประมาณ</u> - <u>ผู้รับผิดชอบ</u> กลุ่มงานการแพทย์แผนไทยและการแพทย์ ทางเลือก, โรงพยาบาลห้วยทับทัน โรงพยาบาลขุนหาญ <u>หน่วยงานที่เกี่ยวข้อง</u> โรงพยาบาลทั่วไป, โรงพยาบาล ชุมชน , สำนักงานสาธารณสุขอำเภอ , โรงพยาบาล</p>

หัวข้อ	รายละเอียด
	<p>ส่งเสริมสุขภาพตำบล ทุกแห่ง</p> <p>-กระทรวงเกษตรและสหกรณ์, พัฒนาชุมชน</p> <p>๕.งานวิจัยที่ถูกนำมาใช้ประโยชน์ในการรักษา หรือถูกพัฒนา เพื่อเพิ่มมูลค่าทางการตลาด อย่างน้อย ปีละ ๑ เรื่อง</p> <p>๕.๑ ส่งเสริมการทำวิจัย โรงพยาบาลละ ๑ เรื่อง</p> <p>๕.๒ คัดเลือกงานวิจัยที่มีความเป็นไปได้ในการนำมาใช้ ประโยชน์ทางการรักษา หรือสามารถพัฒนาเพื่อเพิ่มมูลค่าทาง การตลาด อย่างน้อย ๑ เรื่อง</p> <p>๕.๓ จัดตั้งทีมพัฒนางานวิจัยและผลิตภัณฑ์สมุนไพรในระดับ จังหวัด เพื่อพัฒนาให้เกิดมูลค่าทางการรักษา และเพิ่มมูลค่า ทางการตลาดในอนาคต</p> <p>งบประมาณ จำนวน ๒๐๐,๐๐๐ บาท</p> <p>ผู้รับผิดชอบ กลุ่มงานการแพทย์แผนไทยและการแพทย์ ทางเลือก,</p> <p>หน่วยงานที่เกี่ยวข้อง โรงพยาบาลทั่วไป ,โรงพยาบาล ชุมชน ,</p> <p>สำนักงานสาธารณสุขอำเภอ , โรงพยาบาล ส่งเสริมสุขภาพตำบล ทุกแห่ง</p> <p>-กระทรวงเกษตรและสหกรณ์, พัฒนาชุมชน, กระทรวงศึกษาธิการ, กรมวิทยาศาสตร์การแพทย์</p>
๖. หน่วยดำเนินงาน	สาธารณสุขจังหวัดศรีสะเกษ
๗. ระยะเวลา	เริ่มต้นปี ตุลาคม พ.ศ. ๒๕๖๑ สิ้นสุดปี กันยายน พ.ศ. ๒๕๖๒
๘. งบประมาณ	๗,๘๒๙,๓๐๐ บาท
๙. ผลผลิต (output)	มีกลุ่มปลูกวัตถุดิบสมุนไพรที่ยั่งยืนเพียงพอและมีคุณภาพ มี แหล่งแปรรูปวัตถุดิบสมุนไพรที่มีคุณภาพ มีโรงงานผลิตยา สมุนไพรที่ได้มาตรฐาน
๑๐. ผลที่คาดว่าจะได้รับ	วัตถุดิบสมุนไพรที่มีคุณภาพ สมุนไพรที่แปรรูปมีเพียงพอและได้ คุณภาพ มีผลิตภัณฑ์ยาสมุนไพรจากโรงงานการผลิตที่เพียงพอ ต่อความต้องการและผ่านมาตรฐาน GMP

ประเด็นการพัฒนาในกลุ่มจังหวัดภาคตะวันออกเฉียงเหนือตอนล่าง ๒ ยุทธศาสตร์ที่ ๑ การเพิ่มมูลค่าข้าวหอมมะลิ พืชเศรษฐกิจ ปศุสัตว์และประมง ด้วยอุตสาหกรรมเกษตรแปรรูปและมาตรฐานสินค้าเกษตรอินทรีย์
แผนงาน ๒. ส่งเสริมสนับสนุนการแปรรูปและพัฒนาผลิตภัณฑ์เกษตรในระดับอุตสาหกรรม

หัวข้อ	รายละเอียด
๑. ชื่อโครงการ	เมืองสมุนไพร
๒. ความสำคัญของโครงการ หลักการและเหตุผล	<p>ปัจจุบันกระแสสังคมทั่วโลกมีความสนใจและฟื้นฟูใช้ประโยชน์จากการแพทย์ดั้งเดิม เพื่อแก้ไขปัญหาสุขภาพที่การแพทย์สมัยใหม่ไม่สามารถตอบสนองได้ทั้งหมด เช่น ศาสตร์การแพทย์แผนไทยที่เป็นการดูแลสุขภาพองค์รวม สอดคล้องกับวิถีชุมชนและวัฒนธรรมท้องถิ่น รัฐบาลจึงมีนโยบายผลักดันให้ประเทศไทยเป็นศูนย์กลางสุขภาพนานาชาติ ด้านบริการสุขภาพ บริการเพื่อส่งเสริมสุขภาพ ยาและผลิตภัณฑ์ยาเพื่อสุขภาพ งานบริการวิชาการและงานวิจัย เพื่อสร้างความมั่นคงด้านเศรษฐกิจของประเทศ ซึ่งมีมูลค่ามากกว่า ๑ แสนล้านบาทต่อปี การพัฒนาสมุนไพรให้เกิดประโยชน์ต่อประชาชน ทำแผนแม่บทการพัฒนาสมุนไพรไทย ฉบับแรกของประเทศพร้อมเปิดโครงการพัฒนาเมืองสมุนไพร (Herbal City) ภายใต้วิสัยทัศน์ “สมุนไพรไทยเพื่อความมั่นคงทางสุขภาพและความยั่งยืนของ เศรษฐกิจไทย” โดยในปี ๒๕๖๑ ได้เลือกจังหวัดอำนาจเจริญ เป็นตัวแทนเขตสุขภาพที่ ๑๐ ในการพัฒนาเป็นเมืองสมุนไพร</p> <p>นอกจากนี้ยังมีความจำเป็นต้องพัฒนาศักยภาพการแปรรูปของโรงงานผลิตยาสมุนไพรให้สอดคล้องกับกำลังการผลิตของเครือข่ายผู้เพาะปลูกสมุนไพรที่มีแนวโน้มสูงขึ้นตามความต้องการของตลาด ทั้งในส่วนของตลาดสมุนไพรแปรรูป เช่น สมุนไพรแห้ง สมุนไพรผง หรือสารสกัดจากสมุนไพร และตลาดผลิตภัณฑ์จากสมุนไพร ตลอดจนการพัฒนาการวิจัย การพัฒนาผลิตภัณฑ์จากสมุนไพร โดยมุ่งเน้นเพื่อให้เป็นเป็นต้นแบบการดำเนินงานการแปรรูปผลผลิตพืชสมุนไพรเพื่อรองรับให้กลุ่มสหกรณ์ผู้เพาะปลูกที่มีความเข้มแข็งเข้ามาบริหารจัดการ</p>
๓. วัตถุประสงค์ของโครงการ	<p>๑. เพื่อให้ประชาชนมีรายได้เสริมจากการเพาะปลูกพืชสมุนไพร และการร่วมกิจกรรมการแปรรูปที่ไม่ซับซ้อน ใช้ประกอบสัมมาอาชีพตามปรัชญาของเศรษฐกิจพอเพียง นำไปสู่การพัฒนาเศรษฐกิจของชุมชนอย่างยั่งยืน</p> <p>๒. เพื่อพัฒนาศักยภาพเกษตรกรผู้เพาะปลูกพืชสมุนไพรโดยการร่วมกลุ่มและเพาะปลูกพืชสมุนไพร ที่มีคุณภาพ</p> <p>๓. เพื่อพัฒนาช่องทางการกระจายผลผลิตพืชสมุนไพร</p> <p>๔. เพื่ออนุรักษ์ภูมิปัญญาและส่งเสริมพืชสมุนไพรจังหวัดอำนาจเจริญ</p>
๔. พื้นที่เป้าหมาย	ศูนย์แพทย์แผนไทยพนา ตำบลพนา อำเภอพนา จังหวัดอำนาจเจริญ

<p>๕. กิจกรรมหลัก</p>	<p>จัดซื้อครุภัณฑ์จำนวน ๕,๐๐๐,๐๐๐ บาท</p> <p>๑. เครื่องสกัด Ultrasonic Extraction ๕๐๐ ลิตร/Batch (สกัดน้ำมันหอมระเหยโดยใช้ความร้อนสกัดสารสำคัญด้วยระบบ Ultrasonic เป็นเครื่องแบบ ๒ in ๑ จำนวน ๑ เครื่อง และเครื่องระเหยชั้น (Concentration) ๑๐๐ ลิตร/ชม. Spray dry ๕ ลิตร /ชม. จำนวน ๑ เครื่อง ราคา ๓,๒๐๐,๐๐๐ บาท</p> <p>๒. เครื่องผลิตไอน้ำ Steam boiler ๒๐๐ กิโลกรัม/ชั่วโมง สำหรับงานสกัดน้ำมันหอมระเหยและการระเหยชั้น จำนวน ๑ เครื่อง ราคา ๕๐๐,๐๐๐ บาท</p> <p>๓. เครื่องแยกกากแบบปั่นเหวี่ยง (แยกน้ำออกจากกาก กรณีสกัดจากผสมสมุนไพร) จำนวน ๑ เครื่อง ราคา ๓๐๐,๐๐๐ บาท</p> <p>๔. เครื่องสเปรย์ทรายขนาดอัตราการระเหย ๕ ลิตร/ชั่วโมง จำนวน ๑ เครื่อง ราคา ๑,๐๐๐,๐๐๐ บาท</p>
<p>๖. หน่วยงานดำเนินงาน</p>	<p>๑. โรงพยาบาลพนา</p> <p>๒. สำนักงานสาธารณสุขจังหวัดอำนาจเจริญ</p>
<p>๗. ระยะเวลาในการดำเนินงาน</p>	<p>ตั้งแต่ ๑ ตุลาคม ๒๕๖๑ ถึง ๓๐ กันยายน ๒๕๖๒</p>
<p>๘. งบประมาณ</p>	<p>๕,๐๐๐,๐๐๐ (ห้าล้านบาทถ้วน)</p>
<p>๙. ผลผลิต (output)</p>	<p>๑. มีสถานที่แปรรูปและผลิตยาสมุนไพรที่มีมาตรฐาน</p> <p>๒. มี Product champion ของจังหวัด</p>
<p>๑๐. ผลที่คาดว่าจะได้รับ (outcome)</p>	<p>๑. ประชาชนมีรายได้จากการจำหน่ายผลผลิตพืชสมุนไพร</p> <p>๒. มีสถานที่แปรรูปและผลิตยาสมุนไพรที่มีมาตรฐาน</p> <p>๓. สามารถผลิตยาสมุนไพร และผลิตภัณฑ์จากสมุนไพรได้เพียงพอต่อการบริการประชาชน</p>

ประเด็นการพัฒนาในกลุ่มจังหวัดภาคตะวันออกเฉียงเหนือตอนล่าง ๒ ยุทธศาสตร์ที่ ๑ การเพิ่มมูลค่าข้าวหอมมะลิ พืชเศรษฐกิจ ปศุสัตว์และประมง ด้วยอุตสาหกรรมเกษตรแปรรูปและมาตรฐานสินค้าเกษตรอินทรีย์

แผนงาน ๒. ส่งเสริม สนับสนุนการแปรรูปและพัฒนาผลิตภัณฑ์เกษตรในระดับอุตสาหกรรม

หัวข้อ	รายละเอียด
๑. ชื่อโครงการ	โครงการจัดสร้างโรงงานต้นแบบ (Pilot Plant) ด้านอาหาร เพื่อให้บริการและยกระดับมาตรฐานการผลิตแก่ผู้ประกอบการ Startup และ SMEs ในพื้นที่ภาคตะวันออกเฉียงเหนือตอนล่าง ๒
๒. ความสำคัญของโครงการ หลักการและเหตุผล	<p>เมื่อพิจารณาในพื้นที่ ๔ จังหวัดภาคตะวันออกเฉียงเหนือตอนล่าง ๒ อันประกอบด้วยจังหวัดอุบลราชธานี จังหวัดศรีสะเกษ จังหวัดยโสธร และจังหวัดอำนาจเจริญ นั้น นับได้ว่าเป็นพื้นที่ที่มีศักยภาพในแง่ของแหล่งวัตถุดิบ และแหล่งผลิตผลิตภัณฑ์อาหารอย่างมาก เนื่องจากตั้งอยู่ในพื้นที่แหล่งวัตถุดิบที่มีคุณภาพสูง เช่นจังหวัดศรีสะเกษมีสมุนไพรต่างๆ เช่น หอม กระเทียม ทุเรียน เงาะ มังคุด จังหวัดอุบลราชธานี จังหวัดอำนาจเจริญและจังหวัดยโสธร เป็นแหล่งผลิตข้าวคุณภาพสูง ทั้งข้าวหอมมะลิ ข้าวอินทรีย์ ข้าวท้องถิ่นคุณภาพสูงหลายสายพันธุ์ และยังมีแม่น้ำที่สำคัญคือ แม่น้ำชี แม่น้ำมูล และแม่น้ำโขง จึงมีความอุดมสมบูรณ์ เป็นแหล่งเพาะเลี้ยงปศุสัตว์ สัตว์ปีก ปลาน้ำจืด และสัตว์น้ำและมีพื้นที่ติดต่อกับ สปป.ลาว กัมพูชา และเวียดนามจึงเกิดการหลอมรวมของวัฒนธรรมด้านอาหารที่เป็นเอกลักษณ์ และมีชื่อเสียงเป็นที่ยอมรับ เช่น หมูยอ แหนม กุนเชียง ไข่กรอกอีสาน กวยจั๊บญวน ปลาสาม ปลาห้า แจ่วบอง เค็มบักนัด ปลาตากแห้ง เป็นต้น จากข้อมูลกระทรวงอุตสาหกรรม พบว่าในพื้นที่ ๔ จังหวัดนี้ มีผู้ประกอบการด้านการผลิตอาหารและแปรรูปการเกษตร มากถึง ๖,๑๔๕ โรงงาน ส่วนใหญ่เป็นโรงสีข้าว ประมาณ ๕,๗๓๒ แห่ง ที่เหลือเป็นโรงงานที่แปรรูปผลผลิตทางการเกษตรเป็นอาหารและเครื่องดื่ม จำนวนกว่า ๔๐๐ แห่ง นอกจากนี้ยังมีผู้ประกอบการที่ผลิตอาหารพื้นบ้านจำหน่ายในลักษณะการผลิตในครัวเรือนโดยไม่ได้ขึ้นทะเบียนกับกรมโรงงานอุตสาหกรรม อีกเป็นจำนวนมาก ปัญหาที่ผู้ประกอบการกลุ่ม SMEs และ Startup พบ คือ ปัญหากระบวนการผลิต หรือการแปรรูปสินค้าเกษตรนั้นมีกฎระเบียบที่เกี่ยวข้องมากมาย เช่น อย. GMP HACCP หรือ ISO ซึ่งการผลิตสินค้ากลุ่มอาหาร สมุนไพร หรือเครื่องสำอางให้ได้มาตรฐานนั้น จะต้องมีการลงทุนเครื่องมือ เครื่องจักร และอาคาร อย่างเหมาะสม ตลอดจนต้องมีการฝึกอบรมพนักงานและควบคุมกระบวนการผลิตอย่างต่อเนื่อง</p> <p>จากปัญหาที่กล่าวมาจังหวัดอุบลราชธานี มหาวิทยาลัยอุบลราชธานี ร่วมกับองค์กรภาครัฐ และเอกชนหลายองค์กร ได้แก่ สำนักงานอุตสาหกรรมจังหวัดอุบลราชธานี ศูนย์ส่งเสริมอุตสาหกรรมภาคที่ ๗ อุบลราชธานี สำนักงานพาณิชย์จังหวัดอุบลราชธานี หอการค้าจังหวัด</p>

	<p>สภาอุตสาหกรรมจังหวัด สมพันธ์ SMEs ไทย และสมาคมส่งเสริมผู้ประกอบการวิสาหกิจขนาดกลางและขนาดย่อมไทย ของจังหวัดต่างๆในพื้นที่ จึงได้หารือถึงแนวทางการแก้ปัญหาดังกล่าว และเห็นพ้องกันว่าควรมีการจัดสร้างโรงงานต้นแบบ (Pilot Plant) ด้านการผลิตอาหาร เครื่องดื่ม และเครื่องสำอางขึ้นในพื้นที่เพื่อเป็นสถานที่ในการให้บริการผลิตสินค้า</p> <p>การสร้างโรงงานต้นแบบดังกล่าวจะเป็นการช่วยยกระดับมาตรฐานการผลิตสินค้าของ SMEs ในพื้นที่ได้อย่างถาวร ทั้งในแง่ของคุณภาพ มาตรฐาน และปริมาณการผลิต และยังจะช่วยลดต้นทุนด้านการจัดหาเครื่องจักร การจัดการเครื่องจักร การซ่อมบำรุง การสร้างและรักษา มาตรฐานการผลิต และช่วยลดปัญหาแรงงานให้แก่ SMEs อีกด้วย</p> <p>ทั้งนี้การดำเนินการฯ ดังกล่าวในระยะแรกจะดำเนินการจัดสร้างโรงงานต้นแบบด้านอาหารก่อน โดยใช้งบประมาณทั้งสิ้น ๕๐,๐๐๐,๐๐๐ บาท</p>
<p>๓. วัตถุประสงค์ของโครงการ</p>	<ol style="list-style-type: none"> ๑. เพื่อสร้างโครงสร้างพื้นฐานในการผลิตและพัฒนา สำหรับ SMEs และ Startup เกิดใหม่ในพื้นที่ ๒. เพื่อสร้างโรงงานต้นแบบ (Pilot Plant) ที่ได้มาตรฐาน ในการผลิตอาหาร สำหรับให้บริการการผลิตแก่ SMEs และ Startup ในพื้นที่ ๓. เพื่อยกระดับมาตรฐานผลิตภัณฑ์ของ SMEs ในพื้นที่ผ่านกลไกการผลิตของโรงงานต้นแบบที่มีมาตรฐาน และการควบคุมคุณภาพ ๔. เพื่อเพิ่มความสามารถด้านการผลิต ให้แก่ SMEs และ Startup ในพื้นที่ผ่านกลไกการให้บริการผลิตแก่ SMEs และ Startup ในพื้นที่ ๕. เพื่อเพิ่มศักยภาพด้านการแข่งขันให้แก่ SMEs ในพื้นที่ ผ่านกระบวนการผลิตที่มีคุณภาพ และการควบคุมคุณภาพ ของโรงงานต้นแบบ ๖. เพื่อยกระดับ SMEs ในพื้นที่ให้เป็น SMEs คุณภาพสูง ตามนโยบาย Thailand ๔.๐ ผ่านการวิจัยและพัฒนาของโรงงานต้นแบบ ร่วมกับหน่วยวิจัยต่างๆ ในมหาวิทยาลัย
<p>๔. พื้นที่เป้าหมาย</p>	<p>มหาวิทยาลัยอุบลราชธานี เลขที่ ๘๕ ถนนสกลมารค์ ตำบลเมืองศรีโค อำเภอวารินชำราบ จังหวัดอุบลราชธานี ๓๔๑๙๐</p>
<p>๕. กิจกรรมหลัก</p>	<p>จัดสร้างโรงงานต้นแบบ (Pilot Plant) ด้านอาหาร เพื่อให้บริการและยกระดับมาตรฐานการผลิตแก่ผู้ประกอบการ Startup และ SMEs ในพื้นที่ภาคตะวันออกเฉียงเหนือตอนล่าง ๒</p>
<p>๖. หน่วยงานดำเนินงาน</p>	<p>มหาวิทยาลัยอุบลราชธานี</p>
<p>๗. ระยะเวลาในการดำเนินงาน</p>	<p>เริ่มต้นปี ตุลาคม ๒๕๖๑ สิ้นสุดปี กันยายน ๒๕๖๒</p>
<p>๘. งบประมาณ</p>	<p>๕๐,๐๐๐,๐๐๐ บาท</p>
<p>๙. ผลผลิต (output)</p>	<p>มีพื้นที่สำหรับการผลิตและวิจัย ที่มีมาตรฐานและครบวงจร ผู้ประกอบการ SMEs และ Startup สามารถเข้าใช้บริการได้ ทำให้มีผลผลิตที่เพียงพอต่อความต้องการของตลาด</p>

<p>๑๐. ผลที่คาดว่าจะได้รับ (outcome)</p>	<p>๑. SMEs และ ผู้ประกอบการชุมชน มีความรู้ทักษะในการประกอบธุรกิจ สามารถสร้างสรรค์สินค้าและบริการที่มีคุณภาพ ได้มาตรฐาน และสามารถนำสินค้าไปแข่งขันได้ทั้งในและตลาดสากล</p> <p>๒. มีพื้นที่สำหรับการผลิตและวิจัย ที่มีมาตรฐานและครบวงจร</p>
--	---

การจัดทำแบบสรุปโครงการแบบย่อ (Project idea) ของทุกโครงการภายใต้งบประมาณของ
กลุ่มจังหวัดภาคตะวันออกเฉียงเหนือตอนล่าง ๒
แบบสรุปโครงการแบบย่อ (Project idea)

ประเด็นการพัฒนาของกลุ่มจังหวัดภาคตะวันออกเฉียงเหนือตอนล่าง ๒ : ยุทธศาสตร์ที่ ๑ การเพิ่มมูลค่า
ข้าวหอมมะลิ พืชเศรษฐกิจ ปศุสัตว์และประมง ด้วยอุตสาหกรรมเกษตรแปรรูปและมาตรฐานสินค้า
เกษตรอินทรีย์

แผนงานที่ ๓ ส่งเสริมและสนับสนุนกิจกรรมทางการตลาดของสินค้าเกษตรแปรรูปและเกษตรอินทรีย์

หัวข้อ	รายละเอียด
๑. ชื่อโครงการ	โครงการส่งเสริมการตลาดสินค้าเกษตรและการแปรรูป
๒. ความสำคัญของโครงการ หลักการ และเหตุผล	กิจกรรมทางการตลาดจัดเป็นกิจกรรมที่มีความสำคัญในโซ่อุปทานของสินค้าเกษตรอินทรีย์และผลิตภัณฑ์เกษตรแปรรูป การส่งเสริมกิจกรรมทางการตลาด ซึ่งโดยหลักการคือการจัดหาสินค้า (product) ที่มีความสอดคล้องกับความต้องการของตลาด (place) และราคาให้ผู้บริโภคสามารถซื้อได้ (price) และการส่งเสริมทางการตลาด (promotion) ที่มีความต่อเนื่องและมีประสิทธิภาพ สามารถส่งผลให้สินค้าเกษตรอินทรีย์และผลิตภัณฑ์เกษตรแปรรูปของกลุ่มจังหวัดภาคตะวันออกเฉียงเหนือตอนล่าง ๒ เป็นที่รู้จักของผู้บริโภคทั้งในและต่างประเทศ และเกิดการซื้อขายสินค้า เมื่อเกิดการซื้อขายจะส่งผลให้เกิดการขับเคลื่อนโซ่อุปทานของสินค้าแปรรูปและสินค้าเกษตรอินทรีย์ ทั้งระดับต้นน้ำ (ผู้ผลิตสินค้าและวัตถุดิบ) และกลางน้ำ (ผู้แปรรูปสินค้าเกษตร) ดังนั้นการส่งเสริมและสนับสนุนกิจกรรมทางการตลาดของสินค้าเกษตรอินทรีย์และผลิตภัณฑ์เกษตรแปรรูปจึงมีความจำเป็นและเป็นแนวทางที่สร้างศักยภาพการแข่งขันทางเศรษฐกิจให้กับกลุ่มจังหวัดฯ ต่อไป
๓. วัตถุประสงค์ของโครงการ	เพื่อส่งเสริมสนับสนุนกิจกรรมทางการตลาดของผลิตภัณฑ์เกษตรอินทรีย์และสินค้าเกษตรแปรรูป
๔. พื้นที่เป้าหมาย	กลุ่มจังหวัดภาคตะวันออกเฉียงเหนือตอนล่าง ๒
๕. กิจกรรมหลัก	

หัวข้อ	รายละเอียด
๕.๑ กิจกรรมหลักที่ ๑	<p>การจัดกิจกรรมทางการตลาดของสินค้าเกษตรอินทรีย์และผลิตภัณฑ์เกษตรแปรรูป</p> <p>แนวทางการดำเนินงาน:</p> <ul style="list-style-type: none"> • สร้างกลไกตลาดกลางรวบรวมสินค้าเกษตรในกลุ่มจังหวัดฯ • เพิ่มและจัดหาช่องทางการตลาด/รูปแบบตลาดที่เหมาะสมแต่ละพื้นที่ทั้งภายในและภายนอกประเทศ เช่น ตลาดเขียว ผักปิ่นโต การตลาดระบบพาณิชย์อิเล็กทรอนิกส์ การตลาดออนไลน์ รวมถึงการจัดเวทีเพื่อให้ผู้ผลิต ผู้ค้า ผู้บริโภคมาทำการเจรจาธุรกิจ • การประชาสัมพันธ์เพื่อขยายตลาดสินค้าเกษตรอินทรีย์และผลิตภัณฑ์เกษตรแปรรูป • ส่งเสริมกิจกรรมการตลาดของสินค้าเกษตรอินทรีย์และสินค้าเกษตรแปรรูปร่วมกับกิจกรรมการท่องเที่ยวเชิงเกษตร • ส่งเสริมเครือข่ายผู้ผลิตสินค้าเกษตรอินทรีย์และผู้บริโภคอาหารปลอดภัย
งบประมาณ	๑๑๐,๐๐๐,๐๐๐
ผู้รับผิดชอบ	สำนักงานพาณิชย์จังหวัด
หน่วยงานที่เกี่ยวข้อง	สำนักงานเกษตรจังหวัด, ปศุสัตว์จังหวัด, ประมงจังหวัด, สำนักงานเกษตรและสหกรณ์จังหวัด, กรมการข้าว, อุตสาหกรรมจังหวัด กระทรวงวิทยาศาสตร์และเทคโนโลยี
๖. หน่วยดำเนินงาน	สำนักงานเกษตรจังหวัด, ปศุสัตว์จังหวัด, ประมงจังหวัด, สำนักงานเกษตรและสหกรณ์จังหวัด, กรมการข้าว, อุตสาหกรรมจังหวัด กระทรวงวิทยาศาสตร์และเทคโนโลยี
๗. ระยะเวลาในการดำเนินงาน	ปีงบประมาณ พ.ศ. ๒๕๖๑ - ๒๕๖๔
๘. งบประมาณ	๑๑๐,๐๐๐,๐๐๐
๙. ผลผลิต (Output)	<p>๑. กิจกรรมการส่งเสริมการตลาดของสินค้าเกษตรอินทรีย์และผลิตภัณฑ์เกษตรแปรรูป</p> <p>๒. การเพิ่มขึ้นของมูลค่าการจำหน่ายของสินค้าเกษตรอินทรีย์และผลิตภัณฑ์เกษตรแปรรูป</p>
๑๐. ผลที่คาดว่าจะได้รับ (Outcome)	ร้อยละที่เพิ่มขึ้นของมูลค่าการค้า ผลิตภัณฑ์เกษตรแปรรูปและเกษตรอินทรีย์ เป้าหมาย ๔ ปี ร้อยละ ๑๐

ประเด็นการพัฒนาในกลุ่มจังหวัด ยุทธศาสตร์ที่ ๑ การเพิ่มมูลค่าข้าวหอมมะลิ พืชเศรษฐกิจ และประมง ด้วย
อุตสาหกรรมเกษตรแปรรูปและมาตรฐานสินค้าเกษตรอินทรีย์

แผนงาน ๓. ส่งเสริมและสนับสนุนกิจกรรมทางการตลาดของสินค้าเกษตรแปรรูปและเกษตรอินทรีย์

หัวข้อ	รายละเอียด
๑.ชื่อโครงการ	โครงการพัฒนาตลาดสินค้าเกษตรและผลิตภัณฑ์
๒.ความสำคัญของโครงการ หลักการและเหตุผล	<p>กลุ่มจังหวัดภาคตะวันออกเฉียงเหนือตอนล่าง ๒ (อุบลราชธานี อำนาจเจริญ ยโสธร และศรีสะเกษ) เป็นพื้นที่ที่มีศักยภาพ เป็นแหล่งวัตถุดิบสินค้าเกษตรที่มีคุณภาพสูง ของประเทศ ได้แก่ ข้าวหอมมะลิ มันสำปะหลัง ยางพารา ฯลฯ ผัก ผลไม้ (ทุเรียน เงาะ มังคุด) สมุนไพรต่างๆ และยังเป็นแหล่งเพาะเลี้ยงปศุสัตว์ สัตว์ปีก ปลา น้ำจืด และสัตว์น้ำต่างๆ แม้ว่า ศักยภาพของภาคตะวันออกเฉียงเหนือมีค่อนข้างสูง และปัจจุบันได้มีการนำนวัตกรรมและเทคโนโลยี มาแปรรูปเป็นสินค้าอุปโภค บริโภค และเครื่องสำอาง หลายประเภท ได้แก่ หมอนยางพารา สินค้าแปรรูปจากถั่งเช่า ไวน์ ผลิตภัณฑ์สำหรับใช้เป็นวัตถุดิบชั้นกลาง ฯลฯ รวมถึงการพัฒนาตลาดปศุสัตว์ ประมง ควบคู่กันไป แต่ผู้ประกอบการวิสาหกิจขนาดกลางและขนาดย่อม (SMEs) ในพื้นที่ยังประสบปัญหา ด้านการตลาด จึงจำเป็นต้องเพิ่มช่องทางการค้า E-Commerce การตลาดออนไลน์ เพื่อเพิ่มขีดความสามารถในการแข่งขันให้ทันกับการเปลี่ยนแปลงของสถานการณ์การค้า เช่น จะต้องมีฐานข้อมูลที่ดี และทันสมัยมากที่สุด ที่จะใช้เป็นฐานในการพัฒนาเศรษฐกิจที่ขับเคลื่อนด้วยนวัตกรรม ตามโมเดล “ประเทศไทย ๔.๐” ทักษะทางการบริหารจัดการด้านการตลาด การเจรจาและการสร้างเครือข่ายหรือพันธมิตรทางการค้า การออกแบบหรือการบรรจุภัณฑ์สินค้าเกษตรนวัตกรรมให้มีความเหมาะสมต่อการจดจำของผู้บริโภค และมีความคงทนสามารถเก็บรักษาคุณภาพผลิตภัณฑ์ได้เป็นอย่างดี รวมทั้งการสร้างรูปแบบและช่องทางการประชาสัมพันธ์ให้กับผลิตภัณฑ์เกษตรนวัตกรรมของกลุ่มจังหวัดภาคตะวันออกเฉียงเหนือตอนล่าง ๒ ให้เป็นที่รู้จักอย่างกว้างขวางในกลุ่มผู้ค้าและผู้บริโภค และเชื่อมโยงตลาดสินค้าเกษตรนวัตกรรมในระดับภาค ประเทศ และต่างประเทศ อันจะนำไปสู่การเพิ่มศักยภาพการแข่งขัน สร้างงาน สร้างรายได้เพิ่มให้กับชุมชนและท้องถิ่นอย่างยั่งยืนได้</p> <p>สภาพปัญหา / ความต้องการ จากการที่กลุ่มจังหวัดได้จัดกิจกรรมเพื่อส่งเสริมและพัฒนาช่องทางการตลาดให้กับกลุ่มผู้ประกอบการของกลุ่มจังหวัด พบว่าเกษตรกร/กลุ่มเกษตรกร/สถาบันเกษตรกร/ผู้ประกอบการค้าข้าว/พืชผัก/ผลไม้/ปศุสัตว์/ประมง ในกลุ่มจังหวัดส่วนใหญ่หากต้องดำเนินการพัฒนาเพื่อเพิ่มขีดความสามารถในการแข่งขันให้ทันกับการเปลี่ยนแปลงของสถานการณ์การค้าโลกในยุคใหม่ ยังต้องพึ่งพากรัฐเป็นผู้นำในการพัฒนาทักษะต่าง ๆ เพิ่มขึ้นอย่างต่อเนื่อง เช่น ทักษะทางการบริหารจัดการด้านการตลาด การเจรจาและการสร้างเครือข่ายหรือพันธมิตร</p>

	ทางการค้า การออกแบบหรือการบรรจุภัณฑ์ที่มีความเหมาะสมต่อการจัดจำหน่ายและมีความคงทนสามารถเก็บรักษาคุณภาพผลิตภัณฑ์ได้เป็นอย่างดี รวมทั้งการสร้างรูปแบบและช่องทางการประชาสัมพันธ์ให้กับสินค้าเกษตรและผลิตภัณฑ์ของกลุ่มจังหวัด ให้เป็นที่รู้จักอย่างกว้างขวางในกลุ่มผู้ค้าและผู้บริโภค
๓. วัตถุประสงค์โครงการ	๑. เพื่อเป็นการสร้างสร้างภาพลักษณ์ (Image) สินค้าข้าวหอมมะลิ หอมแดง หูเรียน โคนือ และปลาในนาข้าว และสินค้าเกษตรอินทรีย์ของกลุ่มจังหวัด ให้ผู้ซื้อ ผู้บริโภค ทั้งในและต่างประเทศได้รู้จักและมั่นใจในคุณภาพ ๒. เพื่อเพิ่มช่องทางการตลาดและขยายโอกาสการจำหน่าย โดยแสวงหาพันธมิตรทางการค้าทั้งในและต่างประเทศ ๓. เพื่อสร้างความมั่นใจให้กับเกษตรกรด้านราคาจำหน่าย
๔. พื้นที่เป้าหมาย	จังหวัดภายในกลุ่มจังหวัด
๕. กิจกรรมหลัก กิจกรรมที่ ๑ จัดทำและดูแลระบบฐานข้อมูล ปศุสัตว์ ประมง เพื่อการตลาดสมัยใหม่ (Mapping Online)	กิจกรรมที่ ๑. จัดทำและดูแลระบบฐานข้อมูล ปศุสัตว์ ประมง เพื่อการตลาดสมัยใหม่ (Mapping Online) ๑.๑ จัดจัดทำและดูแลระบบฐานข้อมูล จำนวน ๑ ระบบ งบประมาณ ๑,๕๐๐,๐๐๐ บาท ๑.๒ จัดประชาสัมพันธ์โครงการ สสำรวจ จัดเก็บข้อมูล บันทึกข้อมูล ให้คำปรึกษาด้านการจัดเก็บข้อมูล การค้นหาข้อมูล และการใช้งานทั่วไป ให้กับผู้ประกอบการ/เกษตรกร/กลุ่มเกษตรกร/สถาบันต่างๆ /ภาครัฐ ๔ จังหวัด งบประมาณ ๒๐๐,๐๐๐ บาท ๑.๓ จัดฝึกอบรมการใช้งานและบริหารระบบให้กับเจ้าหน้าที่ที่เกี่ยวข้อง เช่น เจ้าหน้าที่ของสำนักงานพาณิชย์จังหวัด ปศุสัตว์จังหวัด ประมงจังหวัด สหกรณ์จังหวัด เป็นต้น จำนวน ๑ ครั้ง ๘๐ คน ๔ จังหวัด งบประมาณ ๑๗๙,๕๕๐ บาท ๑.๔ จัดฝึกอบรมการบันทึกและค้นหาข้อมูลในระบบให้กับ เกษตรกร/กลุ่มเกษตรกร/สถาบันเกษตรกร/ผู้ประกอบการ/ประชาชนที่สนใจทั่วไป จำนวน ๔ ครั้งๆละ ๑๐๐ คน ๔ จังหวัด งบประมาณ ๔๕๖,๐๐๐ บาท
กิจกรรมที่ ๒. จัดเสวนาการขับเคลื่อนเกษตรอินทรีย์อีสานใต้	กิจกรรมที่ ๒. จัดเสวนาการขับเคลื่อนเกษตรอินทรีย์อีสานใต้ จำนวน ๑ ครั้ง ๑ วัน ๕๐๐ คน งบประมาณ ๕๒๗,๕๕๐ บาท
กิจกรรมที่ ๓. การส่งเสริมการจำหน่ายเพื่อขยายช่องทางการตลาดสินค้าเกษตรและกระตุ้นการบริโภค	กิจกรรมที่ ๓. การส่งเสริมการจำหน่ายเพื่อขยายช่องทางการตลาดสินค้าเกษตรและกระตุ้นการบริโภค - จัดงานแสดงและจำหน่ายสินค้า และนวัตกรรมเกษตรสมัยใหม่ จำนวน ๑ ครั้ง ๕ วัน ๓๐๐ คูหา ณ จังหวัดศรีสะเกษ งบประมาณ ๓,๖๐๐,๐๐๐ บาท (คูหาไม่ปรับอากาศ) กิจกรรมที่ ๔ วัสดุอื่น ที่ใช้บริหารงานโครงการ - ค่าวัสดุสำนักงานและน้ำมันเชื้อเพลิง งบประมาณ ๕๐,๐๐๐ บาท
กิจกรรมที่ ๔	

๖. หน่วยงานดำเนินงาน	สำนักงานพาณิชย์จังหวัดศรีสะเกษ
๗. ระยะเวลา	ตุลาคม ๒๕๖๑ - กันยายน ๒๕๖๒
๘. งบประมาณรวมทั้งหมด (บาท)	๖,๕๑๓,๐๐๐ บาท
๙. ผลผลิต (output)	<p>๑. กลุ่มจังหวัดได้ใช้ระบบฐานข้อมูล ปศุสัตว์ ประมง เพื่อการตลาดที่ทันสมัย(Mapping Online)</p> <p>๒. กลุ่มเกษตรกร/สถาบันเกษตรกร/กลุ่มผู้ประกอบการค้า ได้รับการพัฒนาทักษะด้านการผลิต การบริหารจัดการ และการสร้างเครือข่าย</p> <p>๓. กลุ่มเกษตรกร/สถาบันเกษตรกร/กลุ่มผู้ประกอบการค้า มีช่องทางการจำหน่ายสินค้าเพิ่มขึ้น</p> <p>ผลลัพธ์ : สินค้าข้าวหอมมะลิและสินค้าเกษตรอินทรีย์ สินค้าปศุสัตว์ ประมงน้ำจืด ของกลุ่มจังหวัดเป็นที่รู้จักอย่างกว้างขวางเพิ่มขึ้น</p>
๑๐. ผลที่คาดว่าจะได้รับ	<p>๑.มูลค่าการจำหน่ายสินค้าข้าวหอมมะลิและสินค้าเกษตรอินทรีย์ เพิ่มขึ้นร้อยละ ๓</p> <p>๒.มูลค่าการจำหน่ายสินค้า ปศุสัตว์ ประมงน้ำจืด เพิ่มขึ้นร้อยละ ๓</p>
๑๐. ผู้รับผิดชอบ	สำนักงานพาณิชย์จังหวัดศรีสะเกษ

ประเด็นการพัฒนาในกลุ่มจังหวัดภาคตะวันออกเฉียงเหนือตอนล่าง ๒ ยุทธศาสตร์ที่ ๑ การเพิ่มมูลค่าข้าวหอมมะลิ พืชเศรษฐกิจ ปศุสัตว์และประมง ด้วยอุตสาหกรรมเกษตรแปรรูปและมาตรฐานสินค้าเกษตรอินทรีย์
แผนงาน ๓. ส่งเสริมและสนับสนุนกิจกรรมทางการตลาดของสินค้าเกษตรแปรรูปและเกษตรอินทรีย์

หัวข้อ	รายละเอียด
๑. ชื่อโครงการ	โครงการส่งเสริมตลาดสินค้าเกษตรอินทรีย์
๒. ความสำคัญของโครงการ หลักการและเหตุผล	กลุ่มจังหวัดภาคตะวันออกเฉียงเหนือตอนล่าง ๒ (อุบลราชธานี ศรีสะเกษ ยโสธร และอำนาจเจริญ) ได้กำหนดยุทธศาสตร์การพัฒนาเพื่อส่งเสริมการผลิตสินค้าเกษตรอินทรีย์ โดยมุ่งเน้นการเพิ่มปริมาณผลผลิต และยกระดับการผลิตให้ได้มาตรฐาน เพื่อตอบสนองความต้องการของตลาดและรัฐบาลได้ กำหนดนโยบายการเพิ่มศักยภาพทางเศรษฐกิจของประเทศภาคเกษตร และภาคอุตสาหกรรม รวมทั้งการส่งเสริมบทบาทและการใช้โอกาสในประชาคมอาเซียน โดยมุ่งเน้นการใช้กลไกตลาดดูแลราคาสินค้าเกษตร การเพิ่มบทบาทของสหกรณ์/กลุ่มเกษตรกรที่ผลิตสินค้าเกษตร ให้มีการพัฒนาขีดสมรรถนะ ในฐานะผู้ซื้อพืชผลจนถึงการแปรรูปและส่งออกสินค้าได้ รวมทั้งการพัฒนาศักยภาพในการแข่งขันของผู้ประกอบการไทยทุกระดับเพื่อขยายความร่วมมือทางด้านการค้า การลงทุนในภูมิภาคอาเซียน
๓. วัตถุประสงค์ของโครงการ	(๑) เพื่อเป็นการสร้างความมั่นใจและสร้างภาพลักษณ์ (Image) สินค้าเกษตรอินทรีย์ของกลุ่มจังหวัด ให้ผู้ซื้อ ผู้บริโภค ทั้งในและต่างประเทศได้รู้จักและมั่นใจในคุณภาพ (๒) เพื่อเพิ่มช่องทางการตลาดและขยายโอกาสการจำหน่าย โดยแสวงหาพันธมิตรทางการค้าทั้งในและต่างประเทศ (๓) เพื่อสร้างความมั่นใจให้กับเกษตรกรด้านราคาจำหน่าย (๔) ส่งเสริมและพัฒนาศักยภาพเกษตรกร เพิ่มองค์ความรู้ด้านตลาดนำไปสู่การพัฒนาและพึ่งพาตนเองได้อย่างยั่งยืน
๔. พื้นที่เป้าหมาย	ดำเนินโครงการในพื้นที่ของกลุ่มจังหวัด และในจังหวัดต่างภูมิภาค
๕. กิจกรรมหลัก	กิจกรรม : การพัฒนาศักยภาพเกษตรกร/กลุ่มเกษตรกร/สถาบันเกษตรกร/ผู้ประกอบการสินค้าเกษตรอินทรีย์ - จัดฝึกอบรม/สัมมนาเชิงปฏิบัติการ ให้ความรู้เรื่องการตลาด การสร้างมูลค่าเพิ่มผลิตภัณฑ์จากการสร้างแบรนด์ การสร้างนวัตกรรมสินค้าเกษตรอินทรีย์ และการสร้างเครือข่ายทางการค้า จำนวน ๑ ครั้ง กลุ่มเป้าหมาย จำนวน ๕๐ คน งบประมาณ ๒๐๐,๐๐๐ บาท กิจกรรม : การส่งเสริมการจำหน่ายเพื่อขยายช่องทางการตลาดและกระตุ้นการบริโภค - จัดงานแสดงและจำหน่ายสินค้า "มหกรรมสินค้าเกษตรปลอดภัยและเกษตรอินทรีย์ อีสานใต้" ในจังหวัดต่างภูมิภาค จำนวน ๑ ครั้ง จำนวน

	๕๐ คูหา ระยะเวลา ๖ วัน งบประมาณ ๔,๐๐๐,๐๐๐ บาท
๖. หน่วยงานดำเนินงาน	สำนักงานพาณิชย์จังหวัดยโสธร
๗. ระยะเวลาในการดำเนินงาน	ตั้งแต่ ๑ ตุลาคม ๒๕๖๑ ถึง ๓๐ กันยายน ๒๕๖๒
๘. งบประมาณ	๔,๒๐๐,๐๐๐ บาท (สี่ล้านสองแสนบาทถ้วน)
๙. ผลผลิต (output)	๑. กลุ่มเกษตรกร/ สถาบันเกษตรกร/ กลุ่มผู้ประกอบการค้า ได้รับการพัฒนาทักษะด้านการผลิต การบริหารจัดการ และการสร้างเครือข่าย ๒. กลุ่มเกษตรกร/ สถาบันเกษตรกร/ กลุ่มผู้ประกอบการค้า มีช่องทางการจำหน่าย สินค้าเพิ่มขึ้น
๑๐. ผลที่คาดว่าจะได้รับ (outcome)	๑. สินค้าเกษตรอินทรีย์ของกลุ่มจังหวัด เป็นที่รู้จักอย่างกว้างขวางเพิ่มขึ้น ๒. ผู้ผลิต ผู้ประกอบการสินค้าเกษตรอินทรีย์ของกลุ่มจังหวัด มีช่องทางการจำหน่ายเพิ่มขึ้น ๓. ผู้ผลิต/ผู้ประกอบการสินค้าเกษตรอินทรีย์ ได้รับการพัฒนาทักษะและเพิ่มองค์ความรู้ด้านการตลาด การบริหารจัดการและการสร้างเครือข่าย

การจัดทำแบบสรุปโครงการแบบย่อ (Project idea) ของทุกโครงการภายใต้งบประมาณของ
กลุ่มจังหวัดภาคตะวันออกเฉียงเหนือตอนล่าง ๒
แบบสรุปโครงการแบบย่อ (Project idea)

ประเด็นการพัฒนาของกลุ่มจังหวัดภาคตะวันออกเฉียงเหนือตอนล่าง ๒ : ยุทธศาสตร์ที่ ๒ การขยายฐาน
ตลาดการท่องเที่ยวเชิงคุณภาพ

แผนงานที่ ๔ เพิ่มขีดความสามารถในการแข่งขันด้านการท่องเที่ยวของกลุ่มจังหวัดภาคตะวันออกเฉียง
เหนือตอนล่าง ๒

หัวข้อ	รายละเอียด
๑. ชื่อโครงการ	โครงการปรับปรุงแหล่งท่องเที่ยวและพัฒนากิจกรรมการท่องเที่ยวรูปแบบใหม่ของกลุ่มจังหวัดภาคตะวันออกเฉียงเหนือตอนล่าง ๒
๒. ความสำคัญของโครงการ หลักการ และเหตุผล	การพัฒนาแหล่งท่องเที่ยวและกิจกรรมการท่องเที่ยวรูปแบบใหม่ มีความสำคัญต่อการพัฒนาการท่องเที่ยวในกลุ่มจังหวัดภาคตะวันออกเฉียงเหนือตอนล่าง ๒ เนื่องจากสถิติการพัฒนารท่องเที่ยวในกลุ่มจังหวัดภาคตะวันออกเฉียงเหนือตอนล่าง ๒ นั้นส่วนใหญ่ได้มุ่งเน้นการพัฒนาแหล่งท่องเที่ยวเป็นหลักโดยเฉพาะการพัฒนาภูมิทัศน์ของแหล่งท่องเที่ยว จากประเด็นปัญหาที่เกิดขึ้นการพัฒนาแหล่งท่องเที่ยวเพียงอย่างเดียวไม่สามารถดึงดูดความสนใจให้กับนักท่องเที่ยวได้ทั้งหมดรวมถึงไม่สามารถชะลอดตัวนักท่องเที่ยวให้มีการพำนักในพื้นที่ท่องเที่ยวได้นาน ดังนั้น การมุ่งเน้นการพัฒนา กิจกรรมการท่องเที่ยวรูปแบบใหม่จึงเป็นอีกทางเลือกของการพัฒนาการท่องเที่ยวเพื่อส่งเสริมให้นักท่องเที่ยวได้ใช้เวลาในการเรียนรู้และร่วมกิจกรรมในแหล่งท่องเที่ยวได้มากขึ้น อันจะนำไปสู่การขยายระยะเวลาในการพำนักของนักท่องเที่ยวและเกิดการใช้จ่ายเงินของนักท่องเที่ยวเชิงคุณภาพมากยิ่งขึ้น
๓. วัตถุประสงค์ของโครงการ	๑. เพื่อพัฒนากิจกรรมการท่องเที่ยวรูปแบบใหม่และปรับปรุงแหล่งท่องเที่ยวเดิม ให้มีศักยภาพเพื่อดึงดูดใจนักท่องเที่ยวเชิงคุณภาพ ๒. เพื่อพัฒนาเส้นทางการท่องเที่ยวเชื่อมโยงกลุ่มจังหวัดและประเทศเพื่อนบ้านอย่างมีประสิทธิภาพ ๓. เพื่อส่งเสริมการเรียนรู้และประสบการณ์ทางการท่องเที่ยว

หัวข้อ	รายละเอียด
๔. พื้นที่เป้าหมาย	กลุ่มจังหวัดภาคตะวันออกเฉียงเหนือตอนล่าง ๒
๕. กิจกรรมหลัก	
๕.๑ กิจกรรมหลักที่ ๑	ศึกษาศักยภาพ สำรวจและรวบรวมแหล่งท่องเที่ยวในกลุ่มจังหวัดภาคตะวันออกเฉียงเหนือตอนล่าง ๒
งบประมาณ	๒,๐๐๐,๐๐๐ บาท
ผู้รับผิดชอบ	สำนักงานท่องเที่ยวและกีฬา
หน่วยงานที่เกี่ยวข้อง	สถาบันการศึกษา, สถาบันอุดมศึกษาในพื้นที่, สำนักงานวัฒนธรรมจังหวัด
๕.๒ กิจกรรมหลักที่ ๒	ออกแบบและพัฒนารูปแบบกิจกรรมการท่องเที่ยวใหม่ รวมถึงการปรับปรุงแหล่งท่องเที่ยวเดิม
งบประมาณ	๘๐,๐๐๐,๐๐๐ บาท
ผู้รับผิดชอบ	สำนักงานท่องเที่ยวและกีฬา
หน่วยงานที่เกี่ยวข้อง	สถาบันการศึกษา, สถาบันอุดมศึกษาในพื้นที่, สำนักงานวัฒนธรรมจังหวัด
๕.๓ กิจกรรมหลักที่ ๓	จัดตั้งศูนย์การเรียนรู้ทางการท่องเที่ยว
งบประมาณ	๒๐,๐๐๐, ๐๐๐ บาท
ผู้รับผิดชอบ	สำนักงานท่องเที่ยวและกีฬา
หน่วยงานที่เกี่ยวข้อง	สถาบันการศึกษา, สถาบันอุดมศึกษาในพื้นที่, สำนักงานพัฒนาชุมชนจังหวัด, องค์กรปกครองส่วนท้องถิ่น
๕.๔ กิจกรรมหลักที่ ๔	พัฒนาเส้นทางการท่องเที่ยวเชื่อมโยงกลุ่มจังหวัดและประเทศเพื่อนบ้าน
งบประมาณ	๗๘,๐๐๐,๐๐๐ บาท
ผู้รับผิดชอบ	สำนักงานท่องเที่ยวและกีฬา
หน่วยงานที่เกี่ยวข้อง	อุทยานแห่งชาติ, แขวงการทาง, ทางหลวงชนบท, องค์กรปกครองส่วนท้องถิ่น
๖. หน่วยดำเนินงาน	สำนักงานการท่องเที่ยวและกีฬา, องค์กรปกครองส่วนท้องถิ่น, อุทยานแห่งชาติ, สำนักบริหารพื้นที่อนุรักษ์ที่ ๙, โยธาธิการและผังเมือง, สถาบันการศึกษา
๗. ระยะเวลาในการดำเนินงาน	ปีงบประมาณ พ.ศ. ๒๕๖๑ - ๒๕๖๔
๘. งบประมาณ	๑๘๐,๐๐๐,๐๐๐ บาท
๙. ผลผลิต (Output)	๑. กิจกรรมการท่องเที่ยวและแหล่งท่องเที่ยวรูปแบบใหม่มีศักยภาพดึงดูดใจนักท่องเที่ยวเชิงคุณภาพให้เข้ามาท่องเที่ยวมากขึ้น ๒. มีเส้นทางการท่องเที่ยวใหม่ที่เชื่อมโยงกลุ่มจังหวัดและประเทศเพื่อนบ้าน

หัวข้อ	รายละเอียด
	<p>๓. นักท่องเที่ยวเกิดการเรียนรู้และประสบการณ์ทางการท่องเที่ยวนำไปสู่การเดินทางท่องเที่ยวซ้ำ สร้างรายได้เพิ่มในพื้นที่กลุ่มจังหวัดภาคตะวันออกเฉียงเหนือตอนล่าง ๒</p>
<p>๑๐. ผลที่คาดว่าจะได้รับ (Outcome)</p>	<p>๑. มีกิจกรรมการท่องเที่ยวและแหล่งท่องเที่ยวรูปแบบใหม่ของกลุ่มจังหวัด๓๒ กิจกรรมการท่องเที่ยว / แหล่งท่องเที่ยว</p> <p>๒. มีเส้นทางการท่องเที่ยวเชื่อมโยงกลุ่มจังหวัดภาคตะวันออกเฉียงเหนือตอนล่าง ๒ หรือเชื่อมโยงประเทศเพื่อนบ้าน ๘ เส้นทาง</p>

การจัดทำแบบสรุปโครงการแบบย่อ (Project idea) ของทุกโครงการภายใต้งบประมาณของ
กลุ่มจังหวัดภาคตะวันออกเฉียงเหนือตอนล่าง ๒
แบบสรุปโครงการแบบย่อ (Project idea)

ประเด็นการพัฒนาของกลุ่มจังหวัดภาคตะวันออกเฉียงเหนือตอนล่าง ๒ : ยุทธศาสตร์ที่ ๒ การขยายฐาน
ตลาดการท่องเที่ยวเชิงคุณภาพ

แผนงานที่ ๔ เพิ่มขีดความสามารถในการแข่งขันด้านการท่องเที่ยวของกลุ่มจังหวัดภาคตะวันออกเฉียง
เหนือตอนล่าง ๒

หัวข้อ	รายละเอียด
๑. ชื่อโครงการ	โครงการยกระดับคุณค่าและมูลค่าของผลิตภัณฑ์ท้องถิ่นบน พื้นฐานอัตลักษณ์ของกลุ่มจังหวัดภาคตะวันออกเฉียงเหนือ ตอนล่าง ๒
๒. ความสำคัญของโครงการ หลักการ และเหตุผล	กลุ่มจังหวัดภาคตะวันออกเฉียงเหนือตอนล่าง ๒ มีทุนทาง วัฒนธรรมที่โดดเด่นหลากหลายประการ ไม่ว่าจะเป็นภูมิ ปัญญาท้องถิ่น เทศกาลประเพณีท้องถิ่น งานศิลปหัตถกรรม ท้องถิ่น ซึ่งทุนทางวัฒนธรรมหลายด้านได้รับการพัฒนาเป็น ผลิตภัณฑ์ชุมชนที่จำหน่ายระดับประเทศและนานาชาติ ทั้งนี้ยังมีผลิตภัณฑ์ในชุมชนอีกหลายแห่งที่มีเอกลักษณ์โดดเด่น แต่ยังไม่ได้มีการยกระดับคุณค่าและมูลค่า อันจะนำไปสู่การ เสริมสร้างการพัฒนาการท่องเที่ยวในพื้นที่ได้ ดังนั้น โครงการ ยกระดับคุณค่าและมูลค่าของผลิตภัณฑ์ท้องถิ่นบนพื้นฐานอัต ลักษณ์ของกลุ่มจังหวัดภาคตะวันออกเฉียงเหนือตอนล่าง ๒ จึง เป็นอีกโครงการหนึ่งที่จะช่วยพัฒนามิติทางการท่องเที่ยว โดยเฉพาะการใช้เอกลักษณ์ของทุนทางวัฒนธรรมเพื่อดึงดูด นักท่องเที่ยวให้เดินทางมาท่องเที่ยวในพื้นที่มากยิ่งขึ้น
๓. วัตถุประสงค์ของโครงการ	๑. เพื่อสนับสนุนการบริหารจัดการเพื่อเพิ่มคุณค่าและมูลค่า ของผลิตภัณฑ์ท้องถิ่นของกลุ่มจังหวัดภาค ตะวันออกเฉียงเหนือตอนล่าง ๒
	๒. เพื่อส่งเสริมภาพลักษณ์ของผลิตภัณฑ์ท้องถิ่นผ่านอัต ลักษณ์ของกลุ่มจังหวัดภาคตะวันออกเฉียงเหนือตอนล่าง ๒
๔. พื้นที่เป้าหมาย	กลุ่มจังหวัดภาคตะวันออกเฉียงเหนือตอนล่าง ๒
๕. กิจกรรมหลัก	

หัวข้อ	รายละเอียด
๕.๑ กิจกรรมหลักที่ ๑	สำรวจ รวบรวมผลิตภัณฑ์ที่สะท้อนอัตลักษณ์ของท้องถิ่นในกลุ่มจังหวัด
งบประมาณ	๒,๐๐๐,๐๐๐
ผู้รับผิดชอบ	สำนักงานพัฒนาชุมชนจังหวัด
หน่วยงานที่เกี่ยวข้อง	สำนักงานพัฒนาชุมชนจังหวัด , องค์กรปกครองส่วนท้องถิ่น, สำนักงานอุตสาหกรรมจังหวัด, สำนักงานพาณิชย์จังหวัด,
๕.๒ กิจกรรมหลักที่ ๒	วิจัยและพัฒนาผลิตภัณฑ์เพื่อเสริมสร้างอัตลักษณ์และภูมิปัญญาท้องถิ่น ยกกระดับสู่การเป็นผลิตภัณฑ์ทางการท่องเที่ยว
งบประมาณ	๕๐,๐๐๐,๐๐๐
ผู้รับผิดชอบ	สถาบันการศึกษาและสำนักงานพัฒนาชุมชนจังหวัด
หน่วยงานที่เกี่ยวข้อง	สำนักงานพัฒนาชุมชนจังหวัด, องค์กรปกครองส่วนท้องถิ่น สำนักงานอุตสาหกรรมจังหวัด, สำนักงานพาณิชย์จังหวัด สำนักงานวัฒนธรรมจังหวัด
๕.๓ กิจกรรมหลักที่ ๓	การส่งเสริมการตลาดของผลิตภัณฑ์ชุมชนท้องถิ่นเพื่อเป็นสินค้าที่ระลึก
งบประมาณ	๒๘,๐๐๐,๐๐๐
ผู้รับผิดชอบ	สำนักงานพัฒนาชุมชนจังหวัด, สำนักงานพาณิชย์จังหวัด
หน่วยงานที่เกี่ยวข้อง	สำนักงานพัฒนาชุมชนจังหวัด, องค์กรปกครองส่วนท้องถิ่น สำนักงานอุตสาหกรรมจังหวัด, สำนักงานพาณิชย์จังหวัด สำนักงานวัฒนธรรมจังหวัด
๖. หน่วยดำเนินงาน	สำนักงานพัฒนาชุมชนจังหวัด, องค์กรปกครองส่วนท้องถิ่น สำนักงานอุตสาหกรรมจังหวัด, สำนักงานพาณิชย์จังหวัด สำนักงานวัฒนธรรมจังหวัด
๗. ระยะเวลาในการดำเนินงาน	ปีงบประมาณ พ.ศ. ๒๕๖๑ - ๒๕๖๔
๘. งบประมาณ	๘๐,๐๐๐,๐๐๐
๙. ผลผลิต (Output)	๑. ผลิตภัณฑ์ท้องถิ่นของกลุ่มจังหวัดภาคตะวันออกเฉียงเหนือตอนล่าง ๒ สามารถเพิ่มคุณค่าและมูลค่าได้ ๒. เกิดภาพลักษณ์ของผลิตภัณฑ์ท้องถิ่นผ่านอัตลักษณ์ของกลุ่มจังหวัดภาคตะวันออกเฉียงเหนือตอนล่าง ๒
๑๐. ผลที่คาดว่าจะได้รับ (Outcome)	๑. ร้อยละที่เพิ่มขึ้นของรายได้จากการจำหน่ายผลิตภัณฑ์ท้องถิ่นเพิ่มขึ้นทุกปี เป้าหมาย ๔ ปี รวมร้อยละ ๑๐ ๒. จำนวนที่เพิ่มขึ้นของผลิตภัณฑ์ท้องถิ่นที่ได้รับการยกระดับคุณค่าและมูลค่า เป้าหมาย ๔ ปี ๘๐ ผลิตภัณฑ์ ๓. นักท่องเที่ยวมีความพึงพอใจต่อผลิตภัณฑ์ท้องถิ่น เฉลี่ยรวมไม่ต่ำกว่า ๔.๐๐ จากคะแนนเต็ม ๕

ประเด็นการพัฒนากลุ่มจังหวัดภาคตะวันออกเฉียงเหนือตอนล่าง ๒ ยุทธศาสตร์ที่ ๒ การขยายฐานตลาด การท่องเที่ยว เชิงคุณภาพ

แผนงาน ๔. เพิ่มขีดความสามารถในการแข่งขันด้านการท่องเที่ยวของกลุ่มจังหวัดภาคตะวันออกเฉียงเหนือ ตอนล่าง ๒

หัวข้อ	รายละเอียด
๑. ชื่อโครงการ	พัฒนาแหล่งท่องเที่ยวอุทยานแห่งชาติภูจองนายอย จังหวัดอุบลราชธานี
๒. ความสำคัญของโครงการ หลักการและเหตุผล	อุทยานแห่งชาติภูจองนายอยมีแหล่งท่องเที่ยวที่น่าสนใจจำนวนมาก หากได้รับการพัฒนาและประชาสัมพันธ์คาดว่าจะได้รับความนิยม อาทิ สมรภูมิ ช่องบกเนิน ๕๐๐ ซึ่งเป็นพื้นที่ที่สามารถชมวิว ชมหมอก ที่สวยงาม เป็นแหล่งเรียนรู้ทางธรรมชาติ และทางประวัติศาสตร์ อีกด้วย ซึ่งการเดินทางขึ้นไปเนิน ๕๐๐ นั้น ปัจจุบันเป็นเส้นทางดิน ซึ่งมีการทรุดตัวบ้างเป็นระยะ ซึ่งอาจทำให้เกิดอันตรายสำหรับเจ้าหน้าที่ผู้ปฏิบัติราชการได้ และแหล่งท่องเที่ยวบริเวณภูหินต่าง เส้นทางการเดินทางข้ามลำห้วย ปัจจุบันเป็นสะพานไม้ซึ่งผุพัง เนื่องจากมีการใช้งานมาเป็นเวลานาน ซึ่งเป็นอันตรายต่อเจ้าหน้าที่ตลอดจนนักท่องเที่ยว และชาวบ้านในชุมชนที่ใช้เส้นทางดังกล่าว
๓. วัตถุประสงค์ของโครงการ	<ul style="list-style-type: none"> - เพื่อพัฒนาเส้นทางเชื่อมโยงแหล่งท่องเที่ยว เนิน ๕๐๐ ในเขตอุทยานแห่งชาติภูจองนายอย - เพื่อขยายเขตการจ่ายไฟฟ้าบริเวณฐานปฏิบัติการอนุพงศ์ พื้นที่ช่องบก ในเขตอุทยานแห่งชาติภูจองนายอย - เพื่อพัฒนาเส้นทางขึ้นภูหินต่าง ในเขตพื้นที่อุทยานแห่งชาติภูจองนายอย
๔. พื้นที่เป้าหมาย	อุทยานแห่งชาติภูจองนายอย จังหวัดอุบลราชธานี
๕. กิจกรรมหลัก	<ul style="list-style-type: none"> - พัฒนาเส้นทางแยกฐานอนุพงศ์-ศูนย์วิทยุเนิน ๕๐๐ ถนนกว้าง ๔ เมตร ยาว ๓.๕ กม. / เส้นทางถ้ำบอน-แยกก่อนถึงศูนย์วิทยุเนิน ๕๐๐ ถนนกว้าง ๔ เมตร ยาว ๒.๔ กม. / เส้นทางศูนย์วิทยุเนิน ๕๐๐-เนิน๕๐๐ (สุดเขตต้นไม้) ถนนกว้าง ๑.๕ เมตร ยาว ๐.๓๕ กม. - ขยายเขตไฟฟ้าบริเวณฐานปฏิบัติการอนุพงศ์ - ก่อสร้างท่อลอดเหลี่ยม (Box Culvert) จำนวน ๕ แห่ง
๖. หน่วยงานดำเนินงาน	อุทยานแห่งชาติภูจองนายอย สำนักบริหารพื้นที่อนุรักษ์ที่ ๙ (อุบลราชธานี)
๗. ระยะเวลาในการดำเนินงาน	๑ ปี ตั้งแต่ตุลาคม ๒๕๖๑ ถึงกันยายน ๒๕๖๒
๘. งบประมาณ	๒๔,๓๗๖,๓๐๐ บาท (ยี่สิบสี่ล้านสามแสนเจ็ดหมื่นหกพันสามร้อยบาทถ้วน)
๙. ผลผลิต (output)	<ol style="list-style-type: none"> ๑. พัฒนาเส้นทางแยกฐานอนุพงศ์ - ศูนย์วิทยุเนิน ๕๐๐ ระยะทาง ๓.๕ กิโลเมตร ความกว้างผิวจราจร ๔.๐๐ เมตร จากเดิมเป็นเส้นทางดินเป็นเส้นทางคอนกรีต ๒. พัฒนาเส้นทางเพื่อเชื่อมโยงแหล่งท่องเที่ยว เส้นทางถ้ำบอน - แยกก่อนถึงศูนย์วิทยุ เนิน ๕๐๐ อุทยานแห่งชาติภูจองนายอย ระยะทาง ๒.๔๐

	<p>กิโลเมตร ความกว้างผิวจราจร ๔.๐๐ เมตร จากเดิมเป็นเส้นทางดินเป็นเส้นทางคอนกรีต</p> <p>๓. พัฒนาเส้นทางจากศูนย์วิทยุ เนิน ๕๐๐ อุทยานแห่งชาติภูจองนายอย ถึงบริเวณเนิน ๕๐๐ (สุดเขตต้นไม้) ระยะทาง ๐.๓๕ กิโลเมตร ความกว้างผิวจราจร ๑.๕๐ เมตร จากเดิมเป็นเส้นทางดินเป็นเส้นทางคอนกรีต</p> <p>๔. ขยายเขตการจ่ายไฟฟ้าบริเวณฐานปฏิบัติการอนุพงศ์ พื้นที่ช่องบก ในเขตอุทยานแห่งชาติภูจองนายอย ท้องที่ตำบลโดมประดิษฐ์ อำเภอน้ำยืน จังหวัดอุบลราชธานี จำนวน ๑ แห่ง</p> <p>๕. ก่อสร้างท่อลอดเหลี่ยม (Box Culvert) ข้ามลำห้วยเส้นทางขึ้นภูหินด่าง ในเขตอุทยานแห่งชาติภูจองนายอย ตำบลห้วยข่า อำเภอบุณฑริก จังหวัดอุบลราชธานี จำนวน ๕ แห่ง</p>
<p>๑๐. ผลที่คาดว่าจะได้รับ (outcome)</p>	<p>๑. แหล่งท่องเที่ยวมีศักยภาพ รองรับการท่องเที่ยวได้อย่างเหมาะสม</p> <p>๒. นักท่องเที่ยว ผู้ใช้ประโยชน์มีความปลอดภัย ได้รับความสะดวกและมีความพึงพอใจ</p> <p>๓. ชุมชนท้องถิ่นมีรายได้เพิ่มขึ้นจากกิจกรรมการท่องเที่ยวและการจำหน่ายผลิตภัณฑ์ชุมชน</p> <p>๔. สร้างความเชื่อมโยงและตอบสนองต่อการขับเคลื่อนเศรษฐกิจในภาพรวมของจังหวัดอุบลราชธานีจากกิจกรรมการท่องเที่ยว</p>

ประเด็นการพัฒนาในกลุ่มจังหวัดภาคตะวันออกเฉียงเหนือตอนล่าง ๒ ยุทธศาสตร์ที่ ๒ การขยายฐานตลาด การท่องเที่ยว เชิงคุณภาพ

แผนงาน ๔. เพิ่มขีดความสามารถในการแข่งขันด้านการท่องเที่ยวของกลุ่มจังหวัดภาคตะวันออกเฉียงเหนือ ตอนล่าง ๒

หัวข้อ	รายละเอียด
๑. ชื่อโครงการ	โครงการพัฒนาและส่งเสริมการท่องเที่ยวในกลุ่มจังหวัดภาคตะวันออกเฉียงเหนือตอนล่าง ๒
๒. ความสำคัญของโครงการ หลักการและเหตุผล	เนื่องจากทางหลวงที่จะก่อสร้างโครงการฯ มีการก่อสร้างมานาน สภาพทางเดิม คับแคบมีความชำรุด ปริมาณการจราจรหนาแน่น เนื่องจากมีการคมนาคมขนส่งจากจังหวัดยโสธร ไปยังจังหวัดต่างๆ ข้างเคียง เช่น จังหวัดมุกดาหาร จังหวัดอำนาจเจริญ และจังหวัดอุบลราชธานี ซึ่งเป็นเส้นทางที่สำคัญในการเดินทางต่อไปยังประเทศเพื่อนบ้าน เพื่อท่องเที่ยว และขนส่งสินค้า ไม่ว่าจะเป็นสินค้าทางเกษตร และอุตสาหกรรมอีกด้วย
๓. วัตถุประสงค์ของโครงการ	๑. เพื่อทำการบูรณะ พัฒนา ขยายช่องจราจร จาก ๒ ช่องจราจร เป็น ๔ ช่องจราจรและทำการบูรณะทางเดิมให้มีความแข็งแรงและมีประสิทธิภาพมากยิ่งขึ้น ๒. เพื่อส่งเสริมการท่องเที่ยว และการพัฒนาด้านเศรษฐกิจของจังหวัดยโสธร ๓. เพื่อเพิ่มความสะอาดปลอดภัยแก่ผู้ใช้รถใช้ถนน
๔. พื้นที่เป้าหมาย	งานบูรณะทางหลวงหมายเลข ๒๑๖๙ ตอน ยโสธร - กุดชุม จังหวัดยโสธร
๕. กิจกรรมหลัก	๑. บูรณะทางหลวงหมายเลข ๒๑๖๙ ตอน ยโสธร - กุดชุม จังหวัดยโสธร ระหว่าง กม.๒+๖๐๐ - กม.๕+๙๐๐ วงเงิน ๔๓,๐๐๐,๐๐๐บาท - ทำการบูรณะผิวทาง ด้วยวิธี PAVEMENT IN - PLACE RECYCLING ตามมาตรฐานทางหลวง ที่ ทล.-ม.๒๑๓/๒๕๔๓
๖. หน่วยงานดำเนินงาน	แขวงทางหลวงยโสธร
๗. ระยะเวลาในการดำเนินงาน	๑ ปี ตั้งแต่ตุลาคม ๒๕๖๑ ถึงกันยายน ๒๕๖๒
๘. งบประมาณ	๔๓,๐๐๐,๐๐๐.๐๐- บาท (สี่สิบล้านบาทถ้วน)
๙. ผลผลิต (output)	งานก่อสร้างโครงการบรรลุตามวัตถุประสงค์ของโครงการตอบสนองความต้องการของประชาชนในพื้นที่ อำนวยความสะดวกและปลอดภัยแก่ประชาชนผู้ใช้ทาง
๑๐. ผลที่คาดว่าจะได้รับ (outcome)	ทำการบูรณะและพัฒนาทางหลวงตามที่เสนองบประมาณ ได้ตามกำหนดเวลาและตรงตามมาตรฐานของกรมทางหลวง

ประเด็นการพัฒนากลุ่มจังหวัดภาคตะวันออกเฉียงเหนือตอนล่าง ๒ ยุทธศาสตร์ที่ ๒ การขยายฐานตลาดการท่องเที่ยว เชิงคุณภาพ

แผนงาน ๔. เพิ่มขีดความสามารถในการแข่งขันด้านการท่องเที่ยวของกลุ่มจังหวัดภาคตะวันออกเฉียงเหนือตอนล่าง ๒

หัวข้อ	รายละเอียด
๑. ชื่อโครงการ	โครงการพัฒนาเส้นทางเชื่อมโยงแหล่งท่องเที่ยว
๒. ความสำคัญของโครงการ หลักการและเหตุผล	เพิ่มศักยภาพทางเศรษฐกิจของประเทศ นักท่องเที่ยวต่างชาติเข้ามาเที่ยวประเทศไทย ส่งเสริมการท่องเที่ยวที่ครอบคลุม พัฒนาเส้นทางคมนาคม โดยพัฒนาทางหลวงให้มีประสิทธิภาพ
๓. วัตถุประสงค์ของโครงการ	เพื่อเชื่อมโยงแหล่งท่องเที่ยวที่มีศักยภาพของกลุ่มจังหวัดให้สามารถรองรับนักท่องเที่ยวได้อย่างไม่เป็นอุปสรรคและปลอดภัย
๔. พื้นที่เป้าหมาย	ผู้ใช้เส้นทางในการคมนาคมขนส่ง
๕. กิจกรรมหลัก	๑. งานติดตั้งไฟฟ้าแสงสว่าง ทางหลวงหมายเลข ๒๑๗ ตอน วารินชำราบ - สว่างวีระวงศ์ - พิบูลมังสาหาร ระหว่าง กม.๒๘+๐๐๐ - กม.๓๒+๐๐๐ ๒. งานติดตั้งไฟฟ้าแสงสว่าง ทางหลวงหมายเลข ๒๑๗ ตอน วารินชำราบ - สว่างวีระวงศ์ ระหว่าง กม.๔+๗๑๐ - กม.๗+๕๐๐ ๓. งานติดตั้งไฟฟ้าแสงสว่าง ทางหลวงหมายเลข ๒๔ ตอน เดชอุดม - อุบลราชธานี ระหว่าง กม.๓๙๘+๖๖๒ - กม.๓๙๙+๕๐๐ และทางหลวงหมายเลข ๒๔ ตอนมหาวิทยาลัยอุบลราชธานี - อ.เดชอุดม (ทางเลี่ยงนาสว่าง) ระหว่าง กม.๐+๑๖๐ - กม.๑+๒๕๐ และ กม.๑+๔๐๐ - กม.๒+๕๐๐ ๔. งานติดตั้งไฟฟ้าแสงสว่าง ทางหลวงหมายเลข ๒๑๗๓ ตอน นิคมลำไ้มน้อย - โขงเจียม ที่กม.๖+๔๐๐ ตัดกับ ทางหลวงหมายเลข ๒๒๙๖ ตอน ทางเข้าแก่งตะนะ ที่ กม.๐+๐๐๐ ๕. งานปรับปรุงผิวพร้อมติดตั้งไฟฟ้าแสงสว่าง ทางหลวงหมายเลข ๒๓๖๘ ตอน ทางเข้าผาแต้ม ระหว่าง กม.๑+๕๐๐ - กม.๒+๒๕๐ และกม.๓+๗๘๘ - กม.๔+๖๒๕ ๖. งานติดตั้งไฟฟ้าแสงสว่าง ทางหลวงหมายเลข ๒๒๒๒ ตอนควบคุม ๐๑๐๐ ตอน โขงเจียม - สะพือ ระหว่างกม.๓+๕๐๐ - กม.๕+๐๐๐
๖. หน่วยงานดำเนินงาน	แขวงทางหลวงอุบลราชธานีที่ ๒
๗. ระยะเวลาในการดำเนินงาน	๑ ตุลาคม ๒๕๖๑ - ๓๐ กันยายน ๒๕๖๒
๘. งบประมาณ	๓๔,๒๐๐,๐๐๐ บาท
๙. ผลผลิต (output)	มีความพร้อมด้านการคมนาคมขนส่งมากยิ่งขึ้น พร้อมอำนวยความสะดวก ปลอดภัย ลดการเกิดอุบัติเหตุแก่ประชาชนผู้ใช้ทาง รองรับบริการเจริญเติบโตทางเศรษฐกิจสนับสนุนการท่องเที่ยว
๑๐. ผลที่คาดว่าจะได้รับ (outcome)	ประชาชนผู้ใช้เส้นทางมีความสะดวกสบายมากขึ้น นักท่องเที่ยวเดินทางมาท่องเที่ยวมากขึ้น

ประเด็นการพัฒนาในกลุ่มจังหวัดภาคตะวันออกเฉียงเหนือตอนล่าง ๒ ยุทธศาสตร์ที่ ๒ การขยายฐานตลาด การท่องเที่ยว เชิงคุณภาพ

แผนงาน ๔. เพิ่มขีดความสามารถในการแข่งขันด้านการท่องเที่ยวของกลุ่มจังหวัดภาคตะวันออกเฉียงเหนือ ตอนล่าง ๒

หัวข้อ	รายละเอียด
๑. ชื่อโครงการ	พัฒนาโครงข่ายเส้นทางคมนาคมสายรองเพื่อส่งเสริมการท่องเที่ยวในกลุ่ม จังหวัดภาคตะวันออกเฉียงเหนือตอนล่าง ๒
๒. ความสำคัญของ โครงการ หลักการและเหตุผล	เนื่องจากปัจจุบันสภาพสายทางต่าง ๆ ในพื้นที่กลุ่มจังหวัดภาค ตะวันออกเฉียงเหนือตอนล่าง ๒ ยังขาดการพัฒนา ซึ่งสายทางดังกล่าวส่งผล กระทบต่อการค้าการลงทุนและการท่องเที่ยว เนื่องจากเส้นทางการคมนาคม เป็นโครงสร้างพื้นฐานที่จำเป็นที่จะต้องได้รับการพัฒนาให้ได้มาตรฐานสากล เพื่อรองรับการขยายตัวในด้านคมนาคมขนส่งที่จะเกิดขึ้น ดังนั้น จึงมีความ จำเป็นที่จะต้องพัฒนาระบบโครงข่ายเส้นทางคมนาคมสายรองให้เชื่อมโยง กับตัวจังหวัดและอำเภอต่างๆ เพื่อเชื่อมต่อกับด้านชายแดน โดยเชื่อมต่อจาก ทางหลวงแผ่นดินสายหลักซึ่งหากได้รับการพัฒนาแล้วจะส่งผลให้การ คมนาคมและการขนส่งในพื้นที่สะดวกรวดเร็วและปลอดภัยมากยิ่งขึ้น ตลอดจนช่วยเพิ่มศักยภาพการค้า การลงทุน และการท่องเที่ยวในกลุ่ม จังหวัดภาคตะวันออกเฉียงเหนือตอนล่าง ๒ เพื่อขยายไปสู่ประเทศเพื่อน บ้านในภูมิภาคอาเซียน
๓. วัตถุประสงค์ของ โครงการ	๑. ยกระดับมาตรฐานทางสายรองให้ได้มาตรฐาน ๒. เพื่อส่งเสริมการขนส่งสินค้าสู่ตลาดการค้าชายแดน ๓. เพื่อให้การสัญจรเข้าแหล่งท่องเที่ยวรวมทั้งติดต่อจังหวัดข้างเคียงได้ สะดวกรวดเร็วขึ้น
๔. พื้นที่เป้าหมาย	๑. อำเภอเสนางคนิคม จังหวัดอำนาจเจริญ ๒. อำเภอขามุนาม จังหวัดอำนาจเจริญ
๕. กิจกรรมหลัก	๑. ซ่อมสร้างถนนลาดยางพาราแอสฟัลติกคอนกรีต โดยวิธี Pavement In - Place Recycling สาย อจ ๓๐๐๒ แยก ทล ๒๐๒ - อำเภอเสนางคนิคม จังหวัดอำนาจเจริญ ระยะทาง ๕.๐๐๐ กิโลเมตร ๒. ซ่อมสร้างถนนลาดยางพาราแอสฟัลติกคอนกรีต โดยวิธี Pavement In - Place Recycling สาย อจ ๓๐๐๖ แยก ทล ๒๐๒ - อำเภอขามุนาม จังหวัดอำนาจเจริญ ระยะทาง ๕.๐๐๐ กิโลเมตร
๖. หน่วยงานดำเนินงาน	แขวงทางหลวงชนบทอำนาจเจริญ
๗. ระยะเวลาในการ ดำเนินงาน	๑ ปี ตั้งแต่ตุลาคม ๒๕๖๑ ถึงกันยายน ๒๕๖๒

๘. งบประมาณ	๑๐๐,๐๐๐,๐๐๐.- บาท (หนึ่งร้อยล้านบาทถ้วน)
๙. ผลผลิต (output)	เส้นทางคมนาคมเชื่อมโยงการค้าชายแดนและการท่องเที่ยวได้ มาตรฐานสากล ผลลัพธ์ : ประชาชนมีความสะดวกในการคมนาคมและสามารถเพิ่ม ศักยภาพเศรษฐกิจชุมชน,พัฒนาคุณภาพชีวิตสู่สากล
๑๐. ผลที่คาดว่าจะได้รับ (outcome)	ประชาชนมีความสะดวกในการคมนาคมและสามารถเพิ่มศักยภาพเศรษฐกิจ ชุมชน,พัฒนาคุณภาพชีวิตสู่สากล

การจัดทำแบบสรุปโครงการแบบย่อ (Project idea) ของทุกโครงการภายใต้งบประมาณของ
กลุ่มจังหวัดภาคตะวันออกเฉียงเหนือตอนล่าง ๒
แบบสรุปโครงการแบบย่อ (Project idea)

ประเด็นการพัฒนากลุ่มจังหวัดภาคตะวันออกเฉียงเหนือตอนล่าง ๒ : ยุทธศาสตร์ที่ ๒ การขยายฐาน
ตลาดการท่องเที่ยวเชิงคุณภาพ

แผนงานที่ ๕ สร้างรายได้เพิ่มจากการพัฒนากิจกรรมการท่องเที่ยวที่เพิ่มมูลค่าและคุณค่า

หัวข้อ	รายละเอียด
๑. ชื่อโครงการ	โครงการพัฒนาระบบโครงสร้างพื้นฐานและสิ่งอำนวยความสะดวก สะดวกในแหล่งท่องเที่ยวของกลุ่มจังหวัดภาค ตะวันออกเฉียงเหนือตอนล่าง ๒
๒. ความสำคัญของโครงการ หลักการ และเหตุผล	ระบบโครงสร้างพื้นฐานและสิ่งอำนวยความสะดวกในแหล่ง ท่องเที่ยวมีความสำคัญอย่างมากสำหรับการพัฒนาการ ท่องเที่ยว เนื่องจากการตัดสินใจเดินทางท่องเที่ยวของ นักท่องเที่ยวส่วนใหญ่จะให้ความสำคัญกับความพร้อมของ ระบบโครงสร้างพื้นฐานและสิ่งอำนวยความสะดวกในแหล่ง ท่องเที่ยว ดังนั้นการพัฒนาการท่องเที่ยวในพื้นที่กลุ่มจังหวัด ภาคตะวันออกเฉียงเหนือตอนล่าง ๒ นอกเหนือจากประเด็น การพัฒนาด้านต่างๆ เช่น การตลาด การประชาสัมพันธ์ กิจกรรมการท่องเที่ยว แหล่งท่องเที่ยว ทรัพยากรมนุษย์ การ พัฒนาระบบโครงสร้างพื้นฐานและสิ่งอำนวยความสะดวกให้มี ความพร้อมยังคงมีความสำคัญสำหรับการท่องเที่ยวในกลุ่ม จังหวัดภาคตะวันออกเฉียงเหนือตอนล่าง ๒
๓. วัตถุประสงค์ของโครงการ	เพื่อพัฒนาระบบโครงสร้างพื้นฐานและสิ่งอำนวยความสะดวก ในแหล่งท่องเที่ยวให้ได้มาตรฐาน
๔. พื้นที่เป้าหมาย	กลุ่มจังหวัดภาคตะวันออกเฉียงเหนือตอนล่าง ๒
๕. กิจกรรมหลัก	
๕.๑ กิจกรรมหลักที่ ๑	สำรวจโครงสร้างพื้นฐานและประเมินศักยภาพของสิ่งอำนวย ความสะดวกในแหล่งท่องเที่ยวของกลุ่มจังหวัดภาค ตะวันออกเฉียงเหนือตอนล่าง ๒
งบประมาณ	๒,๐๐๐,๐๐๐
ผู้รับผิดชอบ	สำนักงานการท่องเที่ยวและกีฬา, องค์กรปกครองส่วนท้องถิ่น
หน่วยงานที่เกี่ยวข้อง	สำนักงานการท่องเที่ยวและกีฬา, องค์กรปกครองส่วนท้องถิ่น, อุทยานแห่งชาติ, แขวงทางหลวงชนบท

หัวข้อ	รายละเอียด
๕.๒ กิจกรรมหลักที่ ๒	พัฒนาโครงสร้างพื้นฐานและสิ่งอำนวยความสะดวกในแหล่งท่องเที่ยว
งบประมาณ	๒๒๘,๐๐๐,๐๐๐
ผู้รับผิดชอบ	สำนักงานการท่องเที่ยวและกีฬา, องค์การปกครองส่วนท้องถิ่น
หน่วยงานที่เกี่ยวข้อง	สำนักงานการท่องเที่ยวและกีฬา, องค์การปกครองส่วนท้องถิ่น, อุทยานแห่งชาติ, แขวงทางหลวงชนบท
๖. หน่วยดำเนินงาน	สำนักงานการท่องเที่ยวและกีฬา, องค์การปกครองส่วนท้องถิ่น, อุทยานแห่งชาติ, แขวงทางหลวงชนบท
๗. ระยะเวลาในการดำเนินงาน	ปีงบประมาณ พ.ศ. ๒๕๖๑ - ๒๕๖๔
๘. งบประมาณ	๒๓๐,๐๐๐,๐๐๐
๙. ผลผลิต (Output)	๑. ระบบโครงสร้างพื้นฐานและสิ่งอำนวยความสะดวกในแหล่งท่องเที่ยวของกลุ่มจังหวัดภาคตะวันออกเฉียงเหนือตอนล่าง ๒ ได้รับการพัฒนาให้ได้มาตรฐาน
	๒. นักท่องเที่ยวได้รับความสะดวกสบายในการเดินทางมาท่องเที่ยวยังพื้นที่กลุ่มจังหวัดภาคตะวันออกเฉียงเหนือตอนล่าง ๒
๑๐. ผลที่คาดว่าจะได้รับ (Outcome)	นักท่องเที่ยวมีความพึงพอใจต่อระบบโครงสร้างพื้นฐานและสิ่งอำนวยความสะดวกในแหล่งท่องเที่ยวค่าเฉลี่ยความพึงพอใจรวม ๔.๐๐ จากคะแนนเต็ม ๕

ประเด็นการพัฒนากลุ่มจังหวัดภาคตะวันออกเฉียงเหนือตอนล่าง ๒ ยุทธศาสตร์ที่ ๒ การขยายฐานตลาด การท่องเที่ยว เชิงคุณภาพ

แผนงาน ๕. สร้างรายได้เพิ่มจากการพัฒนากิจกรรมการท่องเที่ยวที่เพิ่มมูลค่าและคุณค่า

หัวข้อ	รายละเอียด
๑. ชื่อโครงการ	พัฒนาศักยภาพผลิตภัณฑ์และผู้ประกอบการหนึ่งตำบลหนึ่งผลิตภัณฑ์
๒. ความสำคัญของโครงการ หลักการและเหตุผล	-จังหวัดในกลุ่มจังหวัดภาคตะวันออกเฉียงเหนือตอนล่าง ๒ ทั้ง ๔ จังหวัด มีแหล่งท่องเที่ยวที่เป็นที่รู้จักแพร่หลายทั้งระดับประเทศและระดับโลกแต่ ผลิตภัณฑ์ OTOP ที่จะ เป็นของฝากที่ระลึกที่เป็นที่ต้องการของนักท่องเที่ยว ยังมีจำนวนน้อยและยังไม่มีมาตรฐาน ผู้ผลิต ผู้ประกอบการ OTOP ของกลุ่ม จังหวัด ยังต้องการการพัฒนาผลิตภัณฑ์เพื่อเป็นของฝากที่ระลึกที่แสดงอัตลักษณ์ภูมิปัญญาของท้องถิ่น -เพื่อตอบสนองนโยบายรัฐบาลทั้ง ๑๑ ด้านข้อที่ ๖ การเพิ่มศักยภาพทาง เศรษฐกิจของประเทศ และนโยบายของจังหวัดในการส่งเสริมผลิตภัณฑ์ OTOP ในการพัฒนาเศรษฐกิจฐานราก ให้มีความเข้มแข็ง อีกทั้งในการ ดำเนินงานตามโครงการดังกล่าว ทำให้ยอดจำหน่ายสินค้า OTOP เพิ่มขึ้น ตอบสนองตัวชี้วัดของจังหวัด/กลุ่มจังหวัดตัวชี้วัด ร้อยละที่เพิ่มขึ้นของมูลค่า การจำหน่ายผลิตภัณฑ์ OTOP
๓. วัตถุประสงค์ของโครงการ	-เพื่อพัฒนาผลิตภัณฑ์ OTOP ให้เป็นของฝากที่ระลึกที่มีคุณภาพและ มาตรฐาน -เพื่อเผยแพร่มรดกภูมิปัญญาไทยที่มีคุณภาพมาตรฐานไปสู่นักท่องเที่ยวทั้ง ชาวไทยและชาวต่างชาติ เป็นการเตรียมความพร้อมสู่ประชาคมเศรษฐกิจ อาเซียน
๔. พื้นที่เป้าหมาย	จังหวัดอุบลราชธานี, ศรีสะเกษ, ยโสธร และอำนาจเจริญ
๕. กิจกรรมหลัก	กิจกรรมหลัก ๑ การค้นหาผลิตภัณฑ์ OTOP ที่แสดงถึงอัตลักษณ์ ภูมิปัญญา ท้องถิ่น และมีศักยภาพและคุณลักษณะ เหมาะที่จะเป็นของฝากที่ระลึก กิจกรรมหลัก ๒ สร้างและพัฒนาผลิตภัณฑ์หนึ่งตำบลหนึ่งผลิตภัณฑ์ ให้มี คุณภาพมาตรฐาน กิจกรรมหลัก ๓ การพัฒนาบรรจุภัณฑ์ให้มีความทันสมัย กิจกรรมหลัก ๔ การเผยแพร่ ประชาสัมพันธ์ผลิตภัณฑ์เด่นกลุ่มจังหวัด
๖. หน่วยงานดำเนินงาน	สำนักงานพัฒนาชุมชนจังหวัดอุบลราชธานี ศรีสะเกษ ยโสธร อำนาจเจริญ
๗. ระยะเวลาในการ ดำเนินงาน	๑ ปี ตั้งแต่ตุลาคม ๒๕๖๑ ถึงกันยายน ๒๕๖๒
๘. งบประมาณ	๕,๓๔๕,๐๐๐.- บาท (ห้าล้านสามแสนสี่หมื่นห้าพันบาทถ้วน)
๙. ผลผลิต (output)	ผลิตภัณฑ์ OTOP เป็นของฝากของที่ระลึกที่มีจำนวนเพิ่มขึ้น

<p>๑๐. ผลที่คาดว่าจะได้รับ (outcome)</p>	<p>๑. ผู้ผลิต ผู้ประกอบการ OTOP มีรายได้เพิ่มขึ้น ๒. ผลิตภัณฑ์ OTOP ได้รับการพัฒนาศักยภาพเพิ่มขึ้น ๓. เผยแพร่มาตรฐานภูมิปัญญาไทยที่มีคุณภาพมาตรฐานไปสู่นักท่องเที่ยวทั้งชาวไทย และชาวต่างชาติ เป็นการเตรียมความพร้อมสู่ประชาคมอาเซียน</p>
--	---

ประเด็นการพัฒนากลุ่มจังหวัดภาคตะวันออกเฉียงเหนือตอนล่าง ๒ ยุทธศาสตร์ที่ ๒ การขยายฐานตลาด การท่องเที่ยว เชิงคุณภาพ
แผนงาน ๕. สร้างรายได้เพิ่มจากการพัฒนากิจกรรมการท่องเที่ยวที่เพิ่มมูลค่าและคุณค่า

หัวข้อ	รายละเอียด
๑. ชื่อโครงการ	พัฒนาเพิ่มประสิทธิภาพแหล่งท่องเที่ยวสวนเฉลิมพระเกียรติ ๘๐ พรรษา จังหวัดอำนาจเจริญ
๒. ความสำคัญของโครงการ หลักการและเหตุผล	พัฒนาระบบโครงสร้างพื้นฐานและสิ่งอำนวยความสะดวกของแหล่งท่องเที่ยวให้ได้มาตรฐาน ซึ่งเป็นปัจจัยสนับสนุนการท่องเที่ยวให้เกิดความยั่งยืน และช่วยเพิ่มปริมาณนักท่องเที่ยวในกลุ่มจังหวัดภาคตะวันออกเฉียงเหนือตอนล่าง ๒
๓. วัตถุประสงค์ของโครงการ	๑. เพื่อพัฒนาแหล่งท่องเที่ยวภายในสวนเฉลิมพระเกียรติฯ ในการรองรับกิจกรรมงานประชุม งานประเพณีต่างๆ และพักผ่อนหย่อนใจ ๒. เพื่อพัฒนาให้เป็นแหล่งท่องเที่ยวของกลุ่มจังหวัดภาคตะวันออกเฉียงเหนือตอนล่าง ๒
๔. พื้นที่เป้าหมาย	สวนเฉลิมพระเกียรติ ๘๐ พรรษา อำเภอเมือง จังหวัดอำนาจเจริญ
๕. กิจกรรมหลัก	๑. ก่อสร้างอาคารหอประชุม ๑,๐๐๐ ที่นั่ง ๒. พัฒนากิจกรรมโดยรอบอาคาร บริเวณสวนเฉลิมพระเกียรติ ๘๐ พรรษา อำเภอเมือง จังหวัดอำนาจเจริญ
๖. หน่วยงานดำเนินงาน	สำนักงานโยธาธิการและผังเมืองจังหวัดอำนาจเจริญ
๗. ระยะเวลาในการดำเนินงาน	๑ ปี (๑ ตุลาคม ๒๕๖๑ - ๓๐ กันยายน ๒๕๖๒)
๘. งบประมาณ	๔๕,๐๐๐,๐๐๐ บาท
๙. ผลผลิต (output)	๑. ก่อสร้างอาคารหอประชุม ๑,๐๐๐ ที่นั่ง ๒. พัฒนากิจกรรมโดยรอบอาคาร บริเวณสวนเฉลิมพระเกียรติ ๘๐ พรรษา อำเภอเมือง จังหวัดอำนาจเจริญ
๑๐. ผลที่คาดว่าจะได้รับ (outcome)	๑. ประชาชนสามารถใช้เป็นสถานที่จัดกิจกรรมงานประชุม งานประเพณีต่างๆ และใช้เป็นที่พักผ่อนหย่อนใจ ๒. รายได้จากการท่องเที่ยวเพิ่มขึ้นร้อยละ ๕ ต่อปี

ประเด็นการพัฒนาในกลุ่มจังหวัดภาคตะวันออกเฉียงเหนือตอนล่าง ๒ ยุทธศาสตร์ที่ ๒ การขยายฐานตลาด การท่องเที่ยว เชิงคุณภาพ
แผนงาน ๕. สร้างรายได้เพิ่มจากการพัฒนากิจกรรมการท่องเที่ยวที่เพิ่มมูลค่าและคุณค่า

หัวข้อ	รายละเอียด
๑. ชื่อโครงการ	โครงการพัฒนาแหล่งท่องเที่ยวป่าในเมือง ปาดงทวน สวนพฤกษศาสตร์ดงฟ้าทวน จังหวัดอุบลราชธานี
๒. ความสำคัญของโครงการ หลักการและเหตุผล	<p>- ป่าในเมืองคือพื้นที่สีเขียวที่มีความหลากหลายของชนิดพันธุ์ และคนสามารถเข้าใช้ประโยชน์ได้อย่างสะดวกสบาย สะอาด ร่มรื่น ต้องมีต้นไม้ใหญ่ที่ให้ร่มเงา เป็นองค์ประกอบสำคัญ ในปี พ.ศ. ๒๕๕๖ ประเทศไทยมีพื้นที่ป่าคิดเป็นร้อยละ ๓๑.๒ ซึ่งมีเป้าหมายเพิ่มพื้นที่ป่าอีกให้เป็นร้อยละ ๓๖ ในปี พ.ศ. ๒๕๖๔ และลดการปล่อยก๊าซเรือนกระจกจกร้อยละ ๒๐ การเพิ่มเนื้อที่ป่าหรือการเพิ่มพื้นที่สีเขียวที่เป็นกลุ่มของต้นไม้ในทุกระดับและทุกพื้นที่ว่างเปล่าจึงมีความสำคัญที่จะนำไปสู่เป้าหมายดังกล่าว พื้นที่สีเขียวนั้นแบ่งเป็น ๗ ประเภท คือ สวนหย่อมขนาดเล็ก (ไม่เกิน ๒ ไร่) สวนหมู่บ้าน (๒-๒๕ ไร่) สวนชุมชน (๒๕-๑๒๕ ไร่) สวนระดับบ้าน (๑๒๕-๕๐๐ ไร่) สวนระดับเมือง (๕๐๐ ไร่ขึ้นไป) จากประเภทของพื้นที่สีเขียวแสดงให้เห็นว่าพื้นที่เมืองก็สามารถเสริมให้เกิดพื้นที่สีเขียวได้เช่นกัน จากเกณฑ์มาตรฐานที่องค์การอนามัยโลก หรือ WHO กำหนดไว้ว่าเมืองใหญ่ๆ ควรมีพื้นที่สีเขียวมากกว่า ๙ ตารางเมตร/คน การเพิ่มพื้นที่สีเขียวให้กับพื้นที่เมืองจึงเป็นหนึ่งในยุทธศาสตร์ชาติระยะ ๒๐ ปีด้านการสร้างการเติบโตบนคุณภาพชีวิตที่เป็นมิตรกับสิ่งแวดล้อมภายใต้กรอบการร่วมลดปัญหาโลกร้อนและปรับตัวให้พร้อมกับการเปลี่ยนแปลงสภาพภูมิอากาศ</p> <p>จังหวัดอุบลราชธานีมีเนื้อที่ประมาณ ๑๕,๔๖๑.๒๙ ตารางกิโลเมตร (๙,๓๐๘,๓๒๕ ไร่) ในปี พ.ศ.๒๕๕๘ มีพื้นที่ป่าไม้ ๒,๘๕๐.๗๒ ตารางกิโลเมตร (๑,๗๘๑,๖๙๗.๘๘ ไร่) คิดเป็นร้อยละ ๑๙.๑๔ ของเนื้อที่จังหวัดอุบลราชธานี จากข้อมูลของสำนักจัดการทรัพยากรป่าไม้ที่ ๗ สาขาอุบลราชธานี พบว่าในพื้นที่จังหวัดอุบลราชธานีได้ประกาศพื้นที่ป่าสงวนแห่งชาติทั้งสิ้นรวม ๕๐ แห่ง มีเนื้อที่ตามประกาศกฎกระทรวงป่าสงวนแห่งชาติทั้งสิ้น ๓,๒๖๗,๗๕๑ ไร่ โดยเป็นพื้นที่มอบให้แก่สำนักงานรูปที่ดินเพื่อการเกษตรจำนวน ๑,๖๙๒,๒๐๑.๕๐ ไร่ พื้นที่กันคืนและพื้นที่อื่นๆ จำนวน ๒๒๙,๕๕๕,๓๙ ไร่ คงเหลือพื้นที่ป่าสงวนแห่งชาติประมาณ ๑,๓๔๕,๙๙๔.๑๑ ไร่ คิดเป็นร้อยละ ๑๔.๔๖ ของพื้นที่จังหวัด โดยพื้นที่ป่าสงวนแห่งชาติที่อยู่ใกล้ตัวเมืองอุบลราชธานีและมีเนื้อที่มากที่สุดคือเขตป่าสงวนแห่งชาติปาดงฟ้าทวน ป่าสงวนแห่งชาติปาดงฟ้าทวนตั้งอยู่ในท้องที่ตำบลขามใหญ่ อำเภอเมือง จังหวัดอุบลราชธานีมีเนื้อที่ ๓,๔๐๐ ไร่ มีลักษณะภูมิประเทศเป็นที่ราบและที่ราบลุ่มริมลำห้วย ดินเป็นดินทราย สภาพป่าเป็นป่าดิบแล้ง ผสมเต็งรังบางส่วน ตั้งอยู่บนพื้นที่ที่ระดับความสูง ๑๓๐-๑๓๗ เมตร (MSL) ในปัจจุบันเขตป่าสงวนแห่งชาติปาดงฟ้าทวนมีหน่วยงานในสังกัดกระทรวงทรัพยากรธรรมชาติและสิ่งแวดล้อมจำนวน</p>

	<p>๓ หน่วยงานดูแลพื้นที่ ได้แก่ สวนสัตว์อุบลราชธานีอยู่บริเวณทิศใต้ของเขตป่าสงวนแห่งชาติป่าดงฟ้าห่วนมีพื้นที่ ๑,๒๑๗ ไร่ สวนพฤกษศาสตร์ดงฟ้าห่วน อยู่บริเวณทิศเหนือของผืนป่า มีพื้นที่ ๑,๕๖๓ และมีสถานีวิจัยอุบลราชธานีตั้งอยู่ตรงกลางมีพื้นที่ประมาณ ๖๒๐ ไร่ โดยสวนพฤกษศาสตร์ดงฟ้าห่วน ตั้งขึ้นในปี พ.ศ. ๒๕๓๒ พรรณไม้ที่พบส่วนใหญ่เป็นพรรณไม้ในป่าดิบแล้งแบบอินโดจีน พรรณไม้เด่น เป็นพืชวงศ์ยางนา (Dipterocarpaceae) หลายชนิด ที่สำคัญและขึ้นหนาแน่น ได้แก่ ยางนา กระบาก เหียง กราด พะยอม และมีชนิดที่หายาก ๒ ชนิด คือ ตะเคียนใบใหญ่ (<i>Hopea thorelii</i>) และทะเลอก (<i>Vatica philastreana</i>)</p> <p>แนวทางการดำเนินงานพัฒนาพื้นที่ป่าสงวนแห่งชาติดงฟ้าห่วนโดยคณะผู้บริหารกระทรวงทรัพยากรธรรมชาติและสิ่งแวดล้อม หลังจากการตรวจเยี่ยมพื้นที่สวนพฤกษศาสตร์ดงฟ้าห่วนเมื่อวันที่ ๑๒ กรกฎาคม ๒๕๖๐ ได้ให้ทั้ง ๓ หน่วยงานที่ตั้งอยู่ในพื้นที่ป่าสงวนแห่งชาติดงฟ้าห่วนพิจารณาจัดทำโครงการพัฒนาป่าดงฟ้าห่วนให้เป็นป่าในเมือง เพื่อให้รัฐได้ป่า ประชาชน นักเรียน นักศึกษา นักท่องเที่ยว ได้ประโยชน์ในการเป็นแหล่งเรียนรู้ สถานที่พักผ่อนหย่อนใจใกล้ตัวเมือง ให้มีสาธารณูปโภคที่จำเป็นอำนวยความสะดวกแก่ประชาชนให้มากที่สุด และคงสภาพป่าธรรมชาติเดิมไว้ให้มากที่สุด จากนั้นได้แต่งตั้งคณะทำงานเพื่อดำเนินโครงการ ในวันที่ ๑๓ กันยายน ๒๕๖๐ ตามหนังสือเลขที่ อบ ๐๐๑๔.๓/ว ๔๑๕๔</p> <p>โครงการพัฒนาแหล่งท่องเที่ยวป่าในเมือง ป่าดงฟ้าห่วน เป็นโครงการพัฒนาพื้นที่แหล่งเรียนรู้ ให้เชื่อมโยงกับแหล่งเรียนรู้ที่สำคัญทางทรัพยากร ธรรมชาติและสิ่งแวดล้อม ด้านศาสนา และการท่องเที่ยวเชิงนิเวศ เชิงสุขภาพ ของจังหวัดอุบลราชธานี ในลักษณะของ แหล่งเรียนรู้ แหล่งท่องเที่ยว อาณาจักรพืช อาณาจักรสัตว์ วิทยาศาสตร์ และการกีฬา และโดยสภาพที่ตั้งของพื้นที่ที่มีความโดดเด่น ที่เป็นผืนป่าไม้ขนาดใหญ่ บนที่ราบกลางเมืองอุบลราชธานี มีลำห้วยแจระแม ลำห้วยเก่าแก่ในประวัติการก่อตั้งเมืองอุบลราชธานี ไหลผ่าน ได้รับรางวัลชนะเลิศประเภทผืนป่าอารยธรรมชาติ พรรณไม้มงคลพระราชทานประจำจังหวัดอุบลราชธานี และมีพื้นที่ติดต่อกับสถานีวิจัยสวนสัตว์อุบลราชธานี และสนามกีฬาทุ่งบูรพา และตั้งอยู่ใกล้เคียงแหล่งเรียนรู้ศูนย์วิทยาศาสตร์ของจังหวัด ปัจจุบัน เป็นแหล่งเรียนรู้ของนักเรียน นักศึกษา มีการเข้าค่ายพักแรมของลูกเสือ เนตรนารี และมีนักเรียน นักศึกษา ประชาชนทั่วไป เข้าท่องเที่ยว ปีละประมาณ ๕๐,๐๐๐ คน ซึ่งยังขาดการรูปแบบการท่องเที่ยวเชิงสุขภาพโดยจักรยาน เพื่อดึงดูดนักท่องเที่ยวให้เข้ามาในพื้นที่เพิ่มขึ้น และเพื่อเพิ่มความสามารถรองรับและบริการแก่นักท่องเที่ยวเชิงนิเวศควบคู่กับการท่องเที่ยวเชิงสุขภาพ สอดคล้องกับนโยบายลดเวลาเรียนเพิ่มเวลารู้ สำหรับนักเรียนนักศึกษา นโยบายเตรียมความพร้อมเข้าสู่สังคมผู้สูงอายุอย่างมีคุณภาพ นโยบายส่งเสริมการท่องเที่ยวให้เกิดรายได้แก่ชุมชนท้องถิ่นและจังหวัดและเตรียมความพร้อมเข้าสู่ประชาคมอาเซียน ต่อไป</p>
<p>๓. วัตถุประสงค์ของโครงการ</p>	<p>๑) เพิ่มขีดความสามารถรองรับบริการท่องเที่ยวเชิงนิเวศ เชิงสุขภาพ ๒) สร้างความพึงพอใจและดึงดูดให้มีผู้เข้ามาท่องเที่ยวในพื้นที่ป่าสวนพฤกษศาสตร์ดงฟ้าห่วน สถานีวิจัย และสวนสัตว์อุบลราชธานีให้มีเพิ่มขึ้น ๓) เพื่อพัฒนาให้สวนพฤกษศาสตร์ดงฟ้าห่วน สถานีวิจัย และสวนสัตว์อุบลราชธานีเป็นแหล่งท่องเที่ยวเชิงอนุรักษ์ เชิงสุขภาพ เชื่อมโยงการท่องเที่ยวระดับ</p>

	จังหวัด ในรูปแบบ “ป่าในเมือง”
๔. พื้นที่เป้าหมาย	๑. สถานีวนวัฒนวิจัยอุบลราชธานี ต.ขามใหญ่ อ.เมือง จ.อุบลราชธานี ๒. สวนพฤกษศาสตร์ดงฟ้าห่วน ต.ขามใหญ่ อ.เมือง จ.อุบลราชธานี ๓. สวนสัตว์อุบลราชธานี ต.ขามใหญ่ อ.เมือง จ.อุบลราชธานี
๕. กิจกรรมหลัก	ก่อสร้างเส้นทางจักรยานเพื่อการท่องเที่ยวเชิงนิเวศป่าในเมือง รวม ระยะทาง ๒๑ กม.
๖. หน่วยงานดำเนินงาน	สำนักบริหารพื้นที่อนุรักษ์ที่ ๙ (อุบลราชธานี)
๗. ระยะเวลาในการดำเนินงาน	๑ ปี ตั้งแต่ตุลาคม ๒๕๖๑ ถึงกันยายน ๒๕๖๒
๘. งบประมาณ	๓๔,๖๑๘,๐๐๐- บาท (สามสิบสี่ล้านหกแสนหนึ่งหมื่นแปดพันบาทถ้วน)
๙. ผลผลิต (output)	มีเส้นทางศึกษาธรรมชาติเชิงนิเวศ เชิงสุขภาพและท่องเที่ยว โดยจักรยาน บริการแก่ประชาชน นักเรียน นักศึกษา นักท่องเที่ยวในพื้นที่จังหวัดอุบลราชธานี และจังหวัดในกลุ่มจังหวัด ที่อยู่ใกล้เคียง ระยะทางรวม ๒๑.๙๓๕ กิโลเมตร ในพื้นที่สถานีวนวัฒนวิจัยอุบลราชธานี สวนพฤกษศาสตร์ดงฟ้าห่วน และสวนสัตว์อุบลราชธานี
๑๐. ผลที่คาดว่าจะได้รับ (outcome)	๑) เชื่อมโยงเครือข่ายการท่องเที่ยว ในลักษณะครบวงจร ด้านการท่องเที่ยวเชิงนิเวศ ทรัพยากรธรรมชาติ พืชพรรณไม้ สัตว์ป่า และวัฒนธรรมประเพณี และการกีฬาของจังหวัดอุบลราชธานี ๒) เพิ่มรูปแบบการท่องเที่ยว ตามหลักการตลาดท่องเที่ยวเชิงคุณภาพ ให้มีทางเลือกสำหรับการท่องเที่ยวเชิงสุขภาพ ในพื้นที่ธรรมชาติ สำหรับนักท่องเที่ยวกลุ่มคน ทุกชนชั้น ๓) ส่งเสริมคุณภาพชีวิตด้านสุขภาพ อนามัย ของประชาชนในจังหวัดให้ดีขึ้น ๔) การเกิดจิตสำนึกรัก หวงแหน และร่วมอนุรักษ์ทรัพยากรธรรมชาติและสิ่งแวดล้อมของประชาชน ตามรอยแนวทางพระราชดำริด้านการอนุรักษ์ทรัพยากรป่าไม้และสัตว์ป่า

ประเด็นการพัฒนากลุ่มจังหวัดภาคตะวันออกเฉียงเหนือตอนล่าง ๒ ยุทธศาสตร์ที่ ๒ การขยายฐานตลาด การท่องเที่ยว เชิงคุณภาพ

แผนงาน ๕. สร้างรายได้เพิ่มจากการพัฒนากิจกรรมการท่องเที่ยวที่เพิ่มมูลค่าและคุณค่า

หัวข้อ	รายละเอียด
๑. ชื่อโครงการ	พุทธมณฑลอุบลราชธานี
๒. ความสำคัญของโครงการ หลักการและเหตุผล	-จังหวัดอุบลราชธานีมีวัดจำนวนมาก ในปัจจุบัน จำนวน ๑,๗๙๓ วัด พระภิกษุ สามเณร รวม ๑๓,๒๗๓ รูป แต่ยังคงขาดศูนย์รวมในการประกอบกิจกรรมทาง พระพุทธ ศาสนา ที่รองรับคณะสงฆ์และประชาชน จำนวนมาก ซึ่งการสร้างพุทธมณฑลอุบลราชธานี เป็นไปตามมติของ คณะรัฐมนตรี และได้ประโยชน์ในการเป็นศูนย์รวมในการจัดกิจกรรม ทาง พระพุทธศาสนา ส่งเสริมการท่องเที่ยวของจังหวัดอุบลราชธานี
๓. วัตถุประสงค์ของโครงการ	๑. เพื่อสร้างพุทธมณฑลอุบลราชธานี ๒. ส่งเสริมพระพุทธศาสนาให้เจริญมั่นคงในดินแดนจังหวัดภาค ตะวันออกเฉียงเหนือตอนล่าง ๓. เพื่อเป็นสถานที่ปฏิบัติธรรมและสถานที่ท่องเที่ยวเชิงธรรมของประเทศไทย และต่างประเทศ
๔. พื้นที่เป้าหมาย	ถนนแจ้งสนิท ตำบลก่อเอ้ อำเภอเขื่องใน จังหวัดอุบลราชธานี
๕. กิจกรรมหลัก	ก่อสร้างอาคารประกอบพุทธมณฑลอุบลราชธานี
๖. หน่วยงานดำเนินงาน	สำนักงานพระพุทธศาสนาจังหวัดอุบลราชธานี
๗. ระยะเวลาในการ ดำเนินงาน	๑ ปี ตั้งแต่ตุลาคม ๒๕๖๑ ถึงกันยายน ๒๕๖๒
๘. งบประมาณ	๕๐,๐๐๐,๐๐๐ บาท (ห้าสิบล้านบาทถ้วน)
๙. ผลผลิต (output)	มีพุทธมณฑลอุบลราชธานี
๑๐. ผลที่คาดว่าจะได้รับ (outcome)	อาคารประกอบพุทธมณฑลอุบลราชธานี

ประเด็นการพัฒนากลุ่มจังหวัดภาคตะวันออกเฉียงเหนือตอนล่าง ๒ ยุทธศาสตร์ที่ ๒ การขยายฐานตลาด การท่องเที่ยว เชิงคุณภาพ

แผนงาน ๕. สร้างรายได้เพิ่มจากการพัฒนากิจกรรมการท่องเที่ยวที่เพิ่มมูลค่าและคุณค่า

หัวข้อ	รายละเอียด
๑. ชื่อโครงการ	โครงการพัฒนาปรับปรุงแหล่งท่องเที่ยวกลุ่มจังหวัดภาคตะวันออกเฉียงเหนือตอนล่าง ๒
๒. ความสำคัญของโครงการ หลักการและเหตุผล	<p>จังหวัดยโสธรมีแหล่งท่องเที่ยวที่สำคัญที่แสดงถึงความเป็นเอกลักษณ์ของจังหวัด เป็นที่ตั้งของวิมานพญาแถน ซึ่งประกอบด้วย อาคารพญาคันคาก และอาคารพญานาค หากนักท่องเที่ยวที่เดินทางมาเที่ยวชมก็ต้องแวะเข้าชมธาตุก่องข้าวน้อย หรือธาตุถาดทอง ซึ่งตั้งอยู่ในเขตตำบลตลาดทอง ขณะนี้ได้รับการพัฒนาปรับปรุงเป็นแหล่งท่องเที่ยวที่สำคัญของจังหวัดยโสธร และบริเวณถนนทางเขาธาตุก่องข้าวน้อยยังมีหนองน้ำขนาดใหญ่ คือ หนองสร้างฟ่ง ซึ่งเหมาะที่จะพัฒนาส่งเสริมให้เป็นที่พักผ่อนหย่อนใจของประชาชนในหมู่บ้านและนักท่องเที่ยวที่เดินทางมาเที่ยวชมธาตุก่องข้าวน้อย จังหวัดยโสธรจึงเห็นว่าควรมีการพัฒนาให้เป็นแหล่งท่องเที่ยวที่สามารถเพิ่มรายได้ให้แก่ชุมชน สร้างงานสร้างรายได้ให้กับประชาชนในท้องถิ่น ตลอดจนเป็นการอนุรักษ์ส่งเสริมแหล่งท่องเที่ยวทางธรรมชาติให้เกิดความสวยงาม ได้มาตรฐาน สะดวก และปลอดภัย</p> <p>รัฐบาลมีนโยบายส่งเสริมการท่องเที่ยวภายในประเทศ เพื่อเป็นการกระตุ้นเศรษฐกิจ สร้างอาชีพและสร้างรายได้ให้กับประชาชนในพื้นที่ จังหวัดยโสธรจึงมีโครงการที่จะพัฒนาแหล่งท่องเที่ยว ให้เป็นแหล่งพักผ่อนหย่อนใจของประชาชนและนักท่องเที่ยวที่ เพื่อเป็นการส่งเสริมการท่องเที่ยวในจังหวัดยโสธรและกลุ่มจังหวัดภาคตะวันออกเฉียงเหนือตอนล่าง ๒</p>
๓. วัตถุประสงค์ของโครงการ	<p>๑. เพื่อเพิ่มรายได้จากการท่องเที่ยว และเพิ่มขีดความสามารถ และศักยภาพในการแข่งขันด้านการท่องเที่ยว</p> <p>๒. เพื่อปรับสภาพสิ่งแวดล้อมและปรับพื้นที่ให้มีทัศนียภาพที่สวยงาม</p> <p>๓. เพื่อเป็นการสร้างงาน สร้างรายได้ ให้กับชุมชนอย่างยั่งยืน</p>
๔. พื้นที่เป้าหมาย	บ้านตลาดทอง ตำบลตลาดทอง อำเภอเมืองยโสธร จังหวัดยโสธร
๕. กิจกรรมหลัก	<p>ปรับปรุงพัฒนาแหล่งท่องเที่ยว หนองสร้างฟ่ง</p> <p>๑. งานทางเท้าและลานเอนกประสงค์ ไม่น้อยกว่า ๑,๕๙๒ ตารางเมตร</p> <p>๒. งานระบบไฟฟ้า ๑ ระบบ</p> <p>๓. งานวัสดุและพืชพันธุ์</p> <p>๔. งานอาคารศาลาริมน้ำ จำนวน ๒ หลัง</p>
๖. หน่วยงานดำเนินงาน	สำนักงานการท่องเที่ยวและกีฬาจังหวัดยโสธร
๗. ระยะเวลาในการดำเนินงาน	๑ ปี (๑ ตุลาคม ๒๕๖๑ – ๓๐ กันยายน ๒๕๖๒)

๘. งบประมาณ	๕,๒๖๙,๐๐๐ บาท
๙. ผลผลิต (output)	แหล่งท่องเที่ยวหนองสร้างฟ่งได้รับการปรับปรุงภูมิทัศน์
๑๐. ผลที่คาดว่าจะได้รับ (outcome)	๑. จำนวนนักท่องเที่ยวเพิ่มขึ้น ๒. รายได้จากการท่องเที่ยวเพิ่มขึ้น

การจัดทำแบบสรุปโครงการแบบย่อ (Project idea) ของทุกโครงการภายใต้งบประมาณของ
กลุ่มจังหวัดภาคตะวันออกเฉียงเหนือตอนล่าง ๒
แบบสรุปโครงการแบบย่อ (Project idea)

ประเด็นการพัฒนาของกลุ่มจังหวัดภาคตะวันออกเฉียงเหนือตอนล่าง ๒ : ยุทธศาสตร์ที่ ๒ การขยายฐาน
ตลาดการท่องเที่ยวเชิงคุณภาพ

แผนงานที่ ๒ เพิ่มประสิทธิภาพการบริหารจัดการด้านการท่องเที่ยว

หัวข้อ	รายละเอียด
๑. ชื่อโครงการ	โครงการพัฒนาศักยภาพบุคลากรการท่องเที่ยวเพื่อรองรับ นักท่องเที่ยวกลุ่มคุณภาพ
๒. ความสำคัญของโครงการ หลักการ และเหตุผล	โครงการพัฒนาศักยภาพบุคลากรการท่องเที่ยวเพื่อรองรับ นักท่องเที่ยวเชิงคุณภาพมีความสำคัญสำหรับการพัฒนาการ ท่องเที่ยวในพื้นที่กลุ่มจังหวัดภาคตะวันออกเฉียงเหนือ ตอนล่าง ๒ เนื่องจากทรัพยากรมนุษย์เป็นกลไกสำคัญในการ ขับเคลื่อนยุทธศาสตร์การพัฒนาการท่องเที่ยวทั้งในระดับ ผู้ประกอบการ ผู้ปฏิบัติงานและชุมชนท่องเที่ยว โดยเน้นการ ประสานความร่วมมือการทำงานระหว่างหน่วยงานภาครัฐบาล เอกชนและชุมชนในพื้นที่กลุ่มจังหวัดภาค ตะวันออกเฉียงเหนือตอนล่าง ๒ ในการบริหารจัดการการ ท่องเที่ยวแบบบูรณาการในรูปแบบเครือข่ายการทำงาน ซึ่งจะ ช่วยเพิ่มประสิทธิภาพของการบริหารจัดการโครงการต่างๆ ภายใต้การทำงานของกลุ่มจังหวัดภาคตะวันออกเฉียงเหนือ ตอนล่าง ๒ อย่างมีแบบแผนและสัมฤทธิ์ผลมากยิ่งขึ้น
๓. วัตถุประสงค์ของโครงการ	๑. เพื่อพัฒนาศักยภาพบุคลากรทางการท่องเที่ยว ผู้ประกอบการ และวิสาหกิจชุมชน ๒. เพื่อพัฒนาฐานข้อมูลสารสนเทศทางการท่องเที่ยวและสร้าง เครือข่ายการทำงานของหน่วยงานทางการท่องเที่ยว
๔. พื้นที่เป้าหมาย	กลุ่มจังหวัดภาคตะวันออกเฉียงเหนือตอนล่าง ๒
๕. กิจกรรมหลัก	
๕.๑ กิจกรรมหลักที่ ๑	ฝึกอบรมและพัฒนาทักษะระดับผู้บริหารแก่ผู้ประกอบการ ทางการท่องเที่ยวเพื่อเพิ่มขีดความสามารถในการแข่งขัน
งบประมาณ	๑๐,๐๐๐,๐๐๐
ผู้รับผิดชอบ	สถาบันการศึกษา
หน่วยงานที่เกี่ยวข้อง	สำนักงานการท่องเที่ยวและกีฬา

หัวข้อ	รายละเอียด
๕.๒ กิจกรรมหลักที่ ๒	ฝึกอบรมบุคลากรระดับผู้ปฏิบัติการทางการท่องเที่ยวในกลุ่มจังหวัดเพื่อรองรับกลุ่มนักท่องเที่ยวเชิงคุณภาพ
งบประมาณ	๒๐,๐๐๐,๐๐๐
ผู้รับผิดชอบ	สถาบันพัฒนาฝีมือแรงงาน สถาบันการศึกษา
หน่วยงานที่เกี่ยวข้อง	สำนักงานการท่องเที่ยวและกีฬา
๕.๓ กิจกรรมหลักที่ ๓	พัฒนาศักยภาพวิสาหกิจชุมชนด้านการบริหารจัดการทางการท่องเที่ยว
งบประมาณ	๑๐,๐๐๐,๐๐๐
ผู้รับผิดชอบ	สำนักงานพัฒนาชุมชนจังหวัด
หน่วยงานที่เกี่ยวข้อง	สำนักงานการท่องเที่ยวและกีฬา สถาบันการศึกษา
๕.๔ กิจกรรมหลักที่ ๔	พัฒนาศักยภาพฝีมือแรงงานทางด้านการท่องเที่ยว
งบประมาณ	๕,๐๐๐,๐๐๐
ผู้รับผิดชอบ	สถาบันพัฒนาฝีมือแรงงาน
หน่วยงานที่เกี่ยวข้อง	สำนักงานการท่องเที่ยวและกีฬา สถาบันการศึกษา
๕.๕ กิจกรรมหลักที่ ๕	พัฒนาคุณภาพการบริการเพื่อเพิ่มมูลค่าผลิตภัณฑ์ทางการท่องเที่ยว
งบประมาณ	๑๐,๐๐๐,๐๐๐
ผู้รับผิดชอบ	สถาบันพัฒนาฝีมือแรงงาน
หน่วยงานที่เกี่ยวข้อง	สำนักงานพัฒนาชุมชนจังหวัด, องค์กรปกครองส่วนท้องถิ่น สถาบันอุดมศึกษา
๕.๖ กิจกรรมหลักที่ ๖	สร้างเครือข่ายการทำงานของหน่วยงานทางการท่องเที่ยวในกลุ่มจังหวัด
งบประมาณ	๑๐,๐๐๐,๐๐๐
ผู้รับผิดชอบ	สำนักงานการท่องเที่ยวและกีฬา
หน่วยงานที่เกี่ยวข้อง	สำนักงานการท่องเที่ยวและกีฬา
๕.๗ กิจกรรมหลักที่ ๗	พัฒนาระบบฐานข้อมูลทางการท่องเที่ยวและให้บริการสารสนเทศเพื่อสนับสนุนการท่องเที่ยว
งบประมาณ	๑๕,๐๐๐,๐๐๐
ผู้รับผิดชอบ	สำนักงานการท่องเที่ยวและกีฬา สถาบันการศึกษา
หน่วยงานที่เกี่ยวข้อง	สำนักงานการท่องเที่ยวและกีฬา การท่องเที่ยวแห่งประเทศไทย
๖. หน่วยดำเนินงาน	สำนักงานการท่องเที่ยวและกีฬา การท่องเที่ยวแห่งประเทศไทย สถาบันการศึกษา สำนักงานพัฒนาชุมชนจังหวัด, องค์กรปกครองส่วนท้องถิ่น สถาบันอุดมศึกษา
๗. ระยะเวลาในการดำเนินงาน	ปีงบประมาณ พ.ศ. ๒๕๖๑ - ๒๕๖๔
๘. งบประมาณ	๙๐,๐๐๐,๐๐๐

หัวข้อ	รายละเอียด
๙. ผลผลิต (Output)	๑. ผู้ประกอบการทางการท่องเที่ยวมีทักษะทางการจัดการธุรกิจทางการท่องเที่ยว
	๒. แรงงานทางการท่องเที่ยวมีทักษะทางการปฏิบัติงานเพิ่มมากขึ้น
	๓. เกิดการพัฒนาฐานข้อมูลสารสนเทศทางการท่องเที่ยวที่ทันสมัยและเป็นปัจจุบันที่พร้อมให้บริการแก่นักท่องเที่ยว
	๔. มีการบริหารจัดการและทำงานร่วมกันอย่างบูรณาการของทุกหน่วยงานในกลุ่มจังหวัดอย่างมีประสิทธิภาพ
๑๐. ผลที่คาดว่าจะได้รับ (Outcome)	๑. มีจำนวนบุคลากรทางการท่องเที่ยวที่ได้รับการยกระดับคุณภาพ ปีละ ๑,๐๐๐ คน รวม ๔ ปี ๔,๐๐๐ คน
	๒. นักท่องเที่ยวมีความพึงพอใจต่อการให้บริการทางการท่องเที่ยว ค่าเฉลี่ยรวม ไม่ต่ำกว่า ๔.๐๐ จากคะแนนเต็ม ๕

(Project idea รายโครงการ)

การจัดทำแบบสรุปโครงการแบบย่อ (Project idea) ของทุกโครงการภายใต้งบประมาณของ
กลุ่มจังหวัดภาคตะวันออกเฉียงเหนือตอนล่าง ๒
แบบสรุปโครงการแบบย่อ (Project idea)

ประเด็นการพัฒนาของกลุ่มจังหวัดภาคตะวันออกเฉียงเหนือตอนล่าง ๒ : ยุทธศาสตร์ที่ ๒ การขยายฐาน
ตลาดการท่องเที่ยวเชิงคุณภาพ

แผนงานที่ ๖ เพิ่มประสิทธิภาพการบริหารจัดการด้านการท่องเที่ยว

หัวข้อ	รายละเอียด
๑. ชื่อโครงการ	โครงการพัฒนาการประชาสัมพันธ์และการตลาด เชิงรุกกลุ่มนักท่องเที่ยวเชิงคุณภาพ
๒. ความสำคัญของโครงการ หลักการ และเหตุผล	กลุ่มจังหวัดภาคตะวันออกเฉียงเหนือตอนล่าง ๒ เป็นพื้นที่ แหล่งท่องเที่ยวหลักสำหรับนักท่องเที่ยวชาวไทยในพื้นที่ภาค ตะวันออกเฉียงเหนือและนักท่องเที่ยวชาวต่างประเทศ บางส่วนที่มีความสนใจในวัฒนธรรมและวิถีชีวิตของชาวอีสาน อย่างไรก็ตามด้วยกระแสการเดินทางท่องเที่ยวรูปแบบใหม่ โดยเฉพาะกลุ่มนักท่องเที่ยวเชิงคุณภาพที่มีอัตราการใช้จ่ายเงิน เพื่อการท่องเที่ยวสูงและมีความสนใจในกิจกรรมการท่องเที่ยว ตามความสนใจพิเศษ เช่น วัฒนธรรม วิถีชีวิต ประเพณีท้องถิ่น เป็นต้น ซึ่งมีความสอดคล้องกับเอกลักษณ์ของกลุ่มจังหวัด ภาคตะวันออกเฉียงเหนือตอนล่าง ๒ ดังนั้น จึงควรมีการ พัฒนาการประชาสัมพันธ์และการตลาดเชิงรุกกลุ่ม นักท่องเที่ยวเชิงคุณภาพ เพื่อดึงดูดนักท่องเที่ยวเชิงคุณภาพ ให้มากยิ่งขึ้นและเป็นการสร้างปรากฏการณ์ทางการท่องเที่ยว ใหม่ให้กับพื้นที่
๓. วัตถุประสงค์ของโครงการ	๑. เพื่อส่งเสริมและพัฒนาการประชาสัมพันธ์กลุ่มนักท่องเที่ยว เชิงคุณภาพ ๒. เพื่อเพิ่มช่องทางการตลาดสำหรับกลุ่มนักท่องเที่ยวเชิง คุณภาพ
๔. พื้นที่เป้าหมาย	กลุ่มจังหวัดภาคตะวันออกเฉียงเหนือตอนล่าง ๒
๕. กิจกรรมหลัก	
๕.๑ กิจกรรมหลักที่ ๑	ศึกษาพฤติกรรมนักท่องเที่ยวเชิงคุณภาพของกลุ่มจังหวัดภาค ตะวันออกเฉียงเหนือตอนล่าง ๒
งบประมาณ	๔,๐๐๐,๐๐๐
ผู้รับผิดชอบ	สถาบันการศึกษา, สำนักงานท่องเที่ยวและกีฬา
หน่วยงานที่เกี่ยวข้อง	สถาบันการศึกษา, สำนักงานท่องเที่ยวและกีฬา

หัวข้อ	รายละเอียด
๕.๒ กิจกรรมหลักที่ ๒	สนับสนุนการจัดงานเทศกาลประเพณีสำคัญด้านการท่องเที่ยวของกลุ่มจังหวัดภาคตะวันออกเฉียงเหนือตอนล่าง ๒ เพื่อส่งเสริมการท่องเที่ยวตลอดทั้งปี
งบประมาณ	๓๖,๐๐๐,๐๐๐
ผู้รับผิดชอบ	สำนักงานการท่องเที่ยวและกีฬา
หน่วยงานที่เกี่ยวข้อง	สำนักงานการท่องเที่ยวแห่งประเทศไทย (อบลราชธานี)
๕.๓ กิจกรรมหลักที่ ๓	สร้างภาพลักษณ์ทางการท่องเที่ยวของกลุ่มจังหวัดภาคตะวันออกเฉียงเหนือตอนล่าง ๒
งบประมาณ	๑๐,๐๐๐,๐๐๐
ผู้รับผิดชอบ	สำนักงานการท่องเที่ยวและกีฬา
หน่วยงานที่เกี่ยวข้อง	สำนักงานการท่องเที่ยวแห่งประเทศไทย (อบลราชธานี)
๕.๔ กิจกรรมหลักที่ ๔	ผลิตและเผยแพร่เครื่องมือประชาสัมพันธ์ทางการตลาด ๔.๐ เพื่อดึงดูดนักท่องเที่ยวเชิงคุณภาพทั้งในประเทศและต่างประเทศ
งบประมาณ	๑๐,๐๐๐,๐๐๐
ผู้รับผิดชอบ	สำนักงานการท่องเที่ยวและกีฬา
หน่วยงานที่เกี่ยวข้อง	สำนักงานการท่องเที่ยวแห่งประเทศไทย (อบลราชธานี) ประชาสัมพันธ์จังหวัด
๕.๕ กิจกรรมหลักที่ ๕	พัฒนาการประชาสัมพันธ์การตลาดเชิงรุกเพื่อขยายฐานตลาดนักท่องเที่ยวเชิงคุณภาพ
งบประมาณ	๑๐,๐๐๐,๐๐๐
ผู้รับผิดชอบ	สำนักงานการท่องเที่ยวและกีฬา
หน่วยงานที่เกี่ยวข้อง	สำนักงานการท่องเที่ยวแห่งประเทศไทย (อบลราชธานี) ประชาสัมพันธ์จังหวัด
๖. หน่วยดำเนินงาน	สถาบันการศึกษา, สำนักงานท่องเที่ยวและกีฬา สำนักงานการท่องเที่ยวแห่งประเทศไทย (อบลราชธานี) ประชาสัมพันธ์จังหวัด
๗. ระยะเวลาในการดำเนินงาน	ปีงบประมาณ พ.ศ. ๒๕๖๑ - ๒๕๖๔
๘. งบประมาณ	๗๐,๐๐๐,๐๐๐
๙. ผลผลิต (Output)	๑. มีเครื่องมือการประชาสัมพันธ์และการตลาดสำหรับกลุ่มนักท่องเที่ยวเชิงคุณภาพ ๒. มีกลุ่มนักท่องเที่ยวเชิงคุณภาพเดินทางมาท่องเที่ยวในพื้นที่กลุ่มจังหวัดภาคตะวันออกเฉียงเหนือตอนล่าง ๒ มากขึ้น
๑๐. ผลที่คาดว่าจะได้รับ (Outcome)	๑. ร้อยละของจำนวนนักท่องเที่ยวที่เพิ่มขึ้น รวม ๔ ปี ร้อยละ ๒๓

หัวข้อ	รายละเอียด
	๒. ร้อยละของรายได้จากการท่องเที่ยวที่เพิ่มขึ้น รวม ๔ ปี ร้อยละ ๒๓

ประเด็นการพัฒนาในกลุ่มจังหวัดภาคตะวันออกเฉียงเหนือตอนล่าง ๒ ยุทธศาสตร์ที่ ๒ การขยายฐานตลาด
การท่องเที่ยว เชิงคุณภาพ

แผนงาน ๖. เพิ่มประสิทธิภาพการบริหารจัดการด้านการท่องเที่ยว

หัวข้อ	รายละเอียด
๑. ชื่อโครงการ	พัฒนาศักยภาพการรักษาความปลอดภัย ป้องกันปราบปรามอาชญากรรมส่งเสริมงานด้านความมั่นคงเพิ่มความเชื่อมั่นแก่นักท่องเที่ยว
๒. ความสำคัญของโครงการ หลักการและเหตุผล	จากปัญหาอาชญากรรมและยาเสพติดที่ทวีความรุนแรงและใกล้ตัวเราในขณะนี้ เป็นเรื่องสำคัญ ที่ทุกภาคส่วนโดยเฉพาะในสังคมชุมชนทุกแห่งจะต้องร่วมมือร่วมใจกัน เพื่อขจัด มหันตภัยร้ายนี้ให้หมดไป หรือบรรเทาเบาบางลง โดยเฉพาะอย่างยิ่งการแพร่ระบาดของยาเสพติด การกระทำความผิดเกี่ยวกับทรัพยากรธรรมชาติ และสิ่งแวดล้อม มีแนวโน้มเพิ่มมากขึ้น ทั้งนี้เนื่องจากพื้นที่จังหวัดอำนาจเจริญเป็นจังหวัดที่มีเขตพื้นที่ติดต่อกับแนวชายแดน ผู้กระทำความผิดมักใช้เป็นเส้นทางลำเลียงยาเสพติด หรือแม้แต่การขนย้ายไม้พะยุง จากชายแดนเข้าสู่พื้นที่ตอนใน หรือขนส่งออกนอกประเทศผ่านแนวชายแดน โดยมีการวางแผน หลบหลีก ดำเนินการ/จุดตรวจ จุดสกัด ของเจ้าหน้าที่ตำรวจ แนวทางหนึ่งในการที่จะควบคุมปัญหาอาชญากรรม ยาเสพติด และการกระทำความผิดเกี่ยวกับทรัพยากรธรรมชาติ เหล่านั้นได้ก็คือ การดำเนินการติดตั้งกล้องโทรทัศน์วงจรปิด (CCTV) ซึ่งสามารถบันทึกภาพเหตุการณ์ต่างๆ ที่เกิดขึ้นได้ทุกช่วงเวลาไม่ว่าจะเป็นช่วงกลางวันหรือกลางคืน ซึ่งจะเป็ประโยชน์ในการป้องกันปราบปรามอาชญากรรม ยาเสพติดและการกระทำความผิดเกี่ยวกับทรัพยากรธรรมชาติในพื้นที่รับผิดชอบ
๓. วัตถุประสงค์ของโครงการ	<p>๑) เพื่อนำเทคโนโลยีที่ทันสมัยมาประยุกต์พัฒนาปรับปรุง ให้สามารถใช้ในการตรวจการณ์ และติดตามสภาพการจราจรในถนนสายสำคัญที่มีปัญหาด้านการจราจร มาใช้ในการควบคุมพื้นที่ทางไกลจากศูนย์ควบคุมส่วนกลาง ในกรณีเกิดปัญหาจราจร รวมถึงปัญหาเกี่ยวกับอุบัติเหตุ สามารถวิเคราะห์ปัจจัยการเกิดเหตุ และการแก้ไขปัญหา และอำนวยความสะดวกด้านการจราจรในพื้นที่ ได้อย่างมีประสิทธิภาพ</p> <p>๒) เพื่อให้นักท่องเที่ยวสามารถท่องเที่ยวได้อย่างมั่นใจ และมีความปลอดภัยในชีวิตและทรัพย์สิน โดยมีการป้องปรามผู้กระทำความผิด ด้วยกล้องวงจรปิด CCTV</p> <p>๓) เพื่อให้การเฝ้าระวัง การตรวจพื้นที่ที่ล่อแหลมเสี่ยงต่อการเกิดอาชญากรรม ของเจ้าหน้าที่ตำรวจเป็นไปอย่างมีประสิทธิภาพ และสามารถกระทำได้อย่างต่อเนื่องและครอบคลุมพื้นที่ตลอดเวลา เพื่อเฝ้าระวังการก่อปัญหาอาชญากรรมในพื้นที่ และสามารถใช้ในการสืบสวนจับกุมผู้กระทำความผิดในพื้นที่ให้ได้ผลมากขึ้น</p>

	<p>๔) ติดตั้งกล้องวงจรปิด ทางแยก ทางร่วม ในเขตอำเภอเสนางคนนิคม พื้นที่รับผิดชอบของสถานีตำรวจภูธรเสนางคนนิคม สถานีตำรวจภูธรโพหนอง ตามจุดเสี่ยงในการเกิดอาชญากรรม และอุบัติเหตุการจราจร จำนวน ๓ จุด ติดตั้งกล้อง CCTV จำนวน ๑๒ ตัว</p> <p>๕) ติดตั้งกล้องวงจรปิดตามทางแยก ทางร่วม ในเขตอำเภอลืออำนาจ พื้นที่รับผิดชอบของสถานีตำรวจภูธรลืออำนาจ ตามจุดเสี่ยงในการเกิดอาชญากรรม และอุบัติเหตุการจราจร จำนวน ๓ จุด ติดตั้งกล้อง CCTV จำนวน ๗ ตัว</p> <p>๖) ติดตั้งกล้องวงจรปิดตามทางแยก ทางร่วม ในเขตอำเภอพนา พื้นที่รับผิดชอบของสถานีตำรวจภูธรพนาตามจุดเสี่ยงในการเกิดอาชญากรรม และอุบัติเหตุการจราจร จำนวน ๑ จุด ติดตั้งกล้อง CCTV จำนวน ๔ ตัว</p> <p>๗) ติดตั้งกล้องวงจรปิดตามทางแยก ทางร่วม ในเขตอำเภอหัวตะพาน พื้นที่รับผิดชอบของสถานีตำรวจภูธรหัวตะพาน ตามจุดเสี่ยงในการเกิดอาชญากรรม และอุบัติเหตุการจราจร จำนวน ๑ จุด ติดตั้งกล้อง CCTV จำนวน ๔ ตัว</p> <p>๘) จัดตั้งศูนย์ควบคุมและสั่งการระบบโทรทัศน์วงจรปิด CCTV ตำรวจภูธรจังหวัดอำนาจเจริญ</p> <p>๙) จัดตั้งศูนย์ควบคุมและสั่งการระบบโทรทัศน์วงจรปิด CCTV ศูนย์ศาลากลางจังหวัดอำนาจเจริญ</p>
๖. หน่วยงานดำเนินงาน	<p>๑. ที่ทำการปกครองจังหวัดอำนาจเจริญ</p> <p>๒. ตำรวจภูธรจังหวัดอำนาจเจริญ</p>
๗. ระยะเวลาในการดำเนินงาน	๑ ปี ตั้งแต่ตุลาคม ๒๕๖๑ ถึงกันยายน ๒๕๖๒
๘. งบประมาณ	๒๐,๐๐๐,๐๐๐ บาท (ยี่สิบล้านบาทถ้วน)
๙. ผลผลิต (output)	- ติดตั้งกล้องทีวีวงจรปิด (CCTV) แบบมุมมองคงที่พร้อมอุปกรณ์ ในพื้นที่รับผิดชอบของตำรวจภูธรจังหวัดอำนาจเจริญ จำนวน ๙ สก.
๑๐. ผลที่คาดว่าจะได้รับ (outcome)	<p>- ๑) ลดอัตราการเกิดอาชญากรรมในพื้นที่ให้ได้ไม่น้อยกว่า ร้อยละ ๓๐ เมื่อเปรียบเทียบกับช่วงเวลาเดียวกันก่อนการจัดทำโครงการ และสามารถติดตามจับกุมคนร้ายที่ก่ออาชญากรรมในพื้นที่ได้ไม่น้อยกว่า ร้อยละ ๗๕ ของจำนวนอาชญากรรมที่เกิดขึ้น</p> <p>๒) เป็นศูนย์ข้อมูลในการประเมินสถานการณ์ด้านการจราจรได้อย่างรวดเร็ว ลดอุบัติเหตุบนท้องถนนให้ประชาชนใช้เป็นทางเลือกในการใช้เส้นทางสัญจร เพื่อนำไปประกอบใช้เป็นหลักฐานทางคดีทำให้คดีมีความน่าเชื่อถือ</p> <p>๓) ทำให้ประชาชน มั่นใจ มีความปลอดภัยในชีวิตและทรัพย์สิน หรือนักท่องเที่ยว มีความเชื่อมั่น ในการรักษาความปลอดภัยของเจ้าหน้าที่ตำรวจ และตัดสินใจเดินทางเข้ามาท่องเที่ยวในพื้นที่จังหวัดอำนาจเจริญเพิ่มมากขึ้น</p> <p>๔) ประชาชน ในพื้นที่ และประชาชนต่างพื้นที่ ที่สัญจรผ่านไปมา มี</p>

ความปลอดภัยในชีวิตและทรัพย์สิน เพิ่มมากขึ้น รวมทั้งจำนวน
นักท่องเที่ยว ที่เดินทางเข้ามาท่องเที่ยวในพื้นที่จังหวัดอำนาจเจริญ เพิ่ม
มากขึ้น

๕) สามารถใช้เป็นข้อมูล พยานหลักฐานในคดีประกอบสำนวนการ
สอบสวนของพนักงานสอบสวน

ประเด็นการพัฒนาในกลุ่มจังหวัดภาคตะวันออกเฉียงเหนือตอนล่าง ๒ ยุทธศาสตร์ที่ ๒ การขยายฐานตลาด
การท่องเที่ยวเชิงคุณภาพ

แผนงาน ๖. เพิ่มประสิทธิภาพการบริหารจัดการด้านท่องเที่ยว

หัวข้อ	รายละเอียด
๑.ชื่อโครงการ	ซ่อมสร้างถนนลาดยางผิวทางพาราแอสฟัลติกคอนกรีต สาย ทช.ศก.๓๐๔๐ - ทช.ศก.๓๐๐๕ ตำบลพราน
๒.ความสำคัญของโครงการหลักการและเหตุผล	ปรับปรุงระบบคมนาคมให้กับประชาชนผู้ใช้รถใช้ถนน และเส้นทางที่ใช้ขนส่งสินค้าทางการเกษตรระหว่างตำบล สู่อำเภอ และจังหวัด เป็นพัฒนาโครงสร้างพื้นฐานเพื่อยกระดับคุณภาพชีวิตของราษฎรให้ดีขึ้น
๓.วัตถุประสงค์ของโครงการ	๑. เพื่อเป็นการพัฒนาระบบโครงสร้างพื้นของประชาชนให้มีชีวิตที่ดีขึ้น ๒. เพื่อเป็นการพัฒนาระบบเศรษฐกิจของจังหวัด ให้ประชากรมีรายได้เพิ่มขึ้น ๓. เพื่อให้ประชาชนผู้ใช้เส้นทางและสัญจรไป-มา ได้รับความสะดวกและปลอดภัย ในชีวิต และทรัพย์สิน
๔. พื้นที่เป้าหมาย	อำเภอขุนหาญ จังหวัดศรีสะเกษ
๕. กิจกรรมหลัก	ซ่อมสร้างถนนลาดยางผิวทางพาราแอสฟัลติกคอนกรีต สาย ทช.ศก.๓๐๔๐ - ทช.ศก.๓๐๐๕ ตำบลพราน อำเภอขุนหาญ จังหวัดศรีสะเกษ กว้าง ๖ เมตร ระยะทาง ๑๒.๑๑๐ กิโลเมตร
๖. หน่วยงานดำเนินงาน	แขวงทางหลวงชนบทศรีสะเกษ
๗. ระยะเวลาในการดำเนินงาน	เริ่มต้น...ตุลาคม.. ๒๕๖๑ สิ้นสุดกันยายน ๒๕๖๒
๘. งบประมาณ	๔๐,๐๐๐,๐๐๐ บาท
๙. ผลผลิต (output)	ถนน ๑ เส้น
๑๐. ผลที่คาดว่าจะได้รับ (outcome)	๑. พื้นที่ที่ได้รับประโยชน์ ๑๒.๑๑๐...กิโลเมตร ๒. จำนวนประชาชนที่ได้รับประโยชน์ ๑๐,๐๐๐ คน/วัน/สายทาง

ประเด็นการพัฒนาในกลุ่มจังหวัดภาคตะวันออกเฉียงเหนือตอนล่าง ๒ ยุทธศาสตร์ที่ ๒ การขยายฐานตลาดการท่องเที่ยว เชิงคุณภาพ

แผนงาน ๖. เพิ่มประสิทธิภาพการบริหารจัดการด้านการท่องเที่ยว

หัวข้อ	รายละเอียด
๑. ชื่อโครงการ	พัฒนาศักยภาพกลุ่มจังหวัดภาคตะวันออกเฉียงเหนือตอนล่าง ๒ เพื่อรองรับการพัฒนาเข้าสู่การเป็น MICE City
๒. ความสำคัญของโครงการ หลักการและเหตุผล	จังหวัดอุบลราชธานีเป็นศูนย์กลาง (HUB) การท่องเที่ยวอีสานใต้ จากยุทธศาสตร์ที่ ๒ ของกลุ่มจังหวัดฯ จะเห็นว่าได้มีการกำหนดประเด็นยุทธศาสตร์ด้านการขยายฐานตลาดการท่องเที่ยวเชิงคุณภาพเพื่อกำหนดตำแหน่งการพัฒนาในระยะ ๔ ปี ข้างหน้า (พ.ศ ๒๕๖๑-๒๕๖๔) โดยมีวัตถุประสงค์เพื่อต้องการพัฒนาคุณภาพการท่องเที่ยวของกลุ่มจังหวัด โดยการสร้างโปรแกรมการท่องเที่ยว การพัฒนากิจกรรมการท่องเที่ยวรูปแบบใหม่ อีกทั้งการเป็นเมืองแห่งการจัดประชุมสัมมนา การท่องเที่ยวเพื่อเป็นรางวัลและการจัดนิทรรศการ (MICE) ยังเป็นหนึ่งในกลยุทธ์ในการขับเคลื่อนไปสู่เป้าหมายตามยุทธศาสตร์ดังกล่าว เพื่อให้การทำงานด้านการขับเคลื่อนจังหวัดอุบลราชธานี และกลุ่มจังหวัดฯ ให้เป็น MICE City เกิดประสิทธิภาพสูงสุด จำเป็นต้องมีการประเมินศักยภาพของจังหวัดอุบลราชธานีและกลุ่มจังหวัดฯ และการเตรียมความพร้อมบุคลากรจากภาคีเครือข่ายทั้งภาครัฐและภาคเอกชนให้มีความเข้าใจและพร้อมรับการพัฒนาให้สามารถรองรับกลุ่มนักท่องเที่ยวที่มีคุณภาพได้อย่างมีประสิทธิภาพ
๓. วัตถุประสงค์ของโครงการ	๑. ประเมินศักยภาพของจังหวัดอุบลราชธานีตามองค์ประกอบการเป็น MICE City ของ สสปน. ๒. เพื่อสร้างความเข้าใจเรื่องการเป็น MICE City แก่ภาคีเครือข่าย ภาครัฐและเอกชนในพื้นที่จังหวัดอุบลราชธานีตลอดทั้งภาคีเครือข่ายใน กลุ่มจังหวัดภาคตะวันออกเฉียงเหนือตอนล่าง ๒ ๓. เพื่อชักจูงความเข้าใจภาคีเครือข่ายภาครัฐและภาคเอกชนในพื้นที่จังหวัดอุบลราชธานีตลอดทั้งภาคีเครือข่ายในกลุ่มจังหวัดภาคตะวันออกเฉียงเหนือตอนล่าง ๒ ในการพัฒนาจังหวัดอุบลราชธานีเป็น MICE City
๔. พื้นที่เป้าหมาย	กลุ่มจังหวัดภาคตะวันออกเฉียงเหนือตอนล่าง ๒
๕. กิจกรรมหลัก	ประชุมเชิงวิชาการเพื่อให้ความรู้ ชักจูงความเข้าใจ/ศึกษาดูงาน
๖. หน่วยงานดำเนินงาน	มหาวิทยาลัยอุบลราชธานี
๗. ระยะเวลาในการดำเนินงาน	๑ ตุลาคม ๒๕๖๑ - ๓๐ กันยายน ๒๕๖๒
๘. งบประมาณ	๑,๗๓๖,๕๐๐ บาท
๙. ผลผลิต (output)	บุคลากรภาครัฐและภาคเอกชนในกลุ่มจังหวัดภาคตะวันออกเฉียงเหนือตอนล่าง ๔ จังหวัด จำนวน ๑๐๐ คน เข้าร่วมประชุมเพื่อทำความเข้าใจเรื่องการพัฒนา

หัวข้อ	รายละเอียด
	อุบลราชธานีเป็น MICE City
๑๐. ผลที่คาดว่าจะได้รับ (outcome)	บุคลากรจากภาคีเครือข่ายภาครัฐและภาคเอกชนในพื้นที่จังหวัดอุบลราชธานี ศรีสะเกษ ยโสธร และอำนาจเจริญ มีความรู้ความเข้าใจเรื่อง MICE Business และตื่นตัวเพื่อเตรียมรับการพัฒนา

ประเด็นการพัฒนาในกลุ่มจังหวัดภาคตะวันออกเฉียงเหนือตอนล่าง ๒ ยุทธศาสตร์ที่ ๒ การขยายฐานตลาด การท่องเที่ยว เชิงคุณภาพ
แผนงาน ๖. เพิ่มประสิทธิภาพการบริหารจัดการด้านการท่องเที่ยว

หัวข้อ	รายละเอียด
๑. ชื่อโครงการ	สร้างทีมกู้ภัยทางน้ำในแหล่งท่องเที่ยว และสถานที่ใกล้แหล่งน้ำ
๒. ความสำคัญของโครงการ หลักการและเหตุผล	ปัจจุบันเหตุการณ์สาธารณภัยได้มีความถี่การเกิดมากขึ้นเนื่องจาก สภาวะภูมิอากาศของโลกเปลี่ยนแปลงไปกลุ่มจังหวัด
๓. วัตถุประสงค์ของโครงการ	๑. เพื่อเพิ่มศักยภาพขององค์กรปกครองส่วนท้องถิ่น ชุมชน ในการเฝ้าระวัง และออกปฏิบัติการและช่วยเหลือผู้ประสบภัยและนักท่องเที่ยว ๒. เพื่อเพิ่มประสิทธิภาพในการรักษาความปลอดภัยในชีวิตและทรัพย์สิน ๓. เพื่อสร้างความมั่นใจให้กับประชาชนและนักท่องเที่ยว
๔. พื้นที่เป้าหมาย	จังหวัดในกลุ่มจังหวัด
๕. กิจกรรมหลัก	๑. ฝึกอบรมเพื่อพัฒนาให้มีความรู้ทั้งภาคทฤษฎีและการปฏิบัติในการช่วยเหลือผู้ประสบภัยทางน้ำและค้นหาใต้น้ำ ๒. ฝึกซ้อมการปฏิบัติ(ฝึกซ้อมแผนสมมติสถานการณ์จริง)ร่วมกับหน่วยงานและผู้ที่เกี่ยวข้อง
๖. หน่วยงานดำเนินงาน	ศูนย์ป้องกันและบรรเทาสาธารณภัยเขต ๑๓ อุบลราชธานี
๗. ระยะเวลาในดำเนินงาน	๑ ตุลาคม ๒๕๖๑ – ๓๐ กันยายน ๒๕๖๒
๘. งบประมาณ	๔,๔๘๐,๐๐๐ บาท
๙. ผลผลิต (output)	๑.ประชาชน นักท่องเที่ยว มีความมั่นใจในระบบการรักษาความปลอดภัย ๒.องค์กรปกครองส่วนท้องถิ่น มีทีมช่วยเหลือผู้ประสบภัยทางน้ำและค้นหาใต้น้ำ เพื่อเตรียมพร้อมป้องกันและรับมือภัยพิบัติ ๓.สร้างรายได้จากการท่องเที่ยว เพิ่มความมั่นคงทางด้านเศรษฐกิจ
๑๐. ผลผลิตที่คาดว่าจะได้รับ (outcom)	ร้อยละ ๘๐ ของผู้ผ่านการฝึกอบรม มีความรู้ สามารถเข้าช่วยเหลือผู้ประสบภัยได้อย่างมีประสิทธิภาพ

ประเด็นการพัฒนากลุ่มจังหวัดภาคตะวันออกเฉียงเหนือตอนล่าง ๒ ยุทธศาสตร์ที่ ๒ การขยายฐานตลาด การท่องเที่ยว เชิงคุณภาพ

แผนงาน ๖. เพิ่มประสิทธิภาพการบริหารจัดการด้านการท่องเที่ยว

หัวข้อ	รายละเอียด
๑. ชื่อโครงการ	ประชาสัมพันธ์ขับเคลื่อนยุทธศาสตร์กลุ่มจังหวัดภาคตะวันออกเฉียงเหนือตอนล่าง ๒
๒. ความสำคัญของโครงการ หลักการและเหตุผล	มติคณะรัฐมนตรีเมื่อวันที่ ๑๑ ตุลาคม ๒๕๕๙ ได้เห็นชอบแนวทางการสร้างการรับรู้ ความเข้าใจแก่ประชาชน เน้นการชี้แจงผลการดำเนินการที่ได้ทำแล้ว โดยเฉพาะเรื่องที่อยู่ในความสนใจหรือเป็นการแก้ไขปัญหาคความเดือดร้อนของประชาชน รวมทั้งให้คำนึงถึงความถูกต้องของข่าวสาร ความรวดเร็วทันเหตุการณ์ที่จะให้ประชาชนได้รับรู้เข้าใจและการสร้างความเชื่อมั่นต่อรัฐบาล และความสำเร็จในการสร้างการรับรู้ความเข้าใจแก่ประชาชน เป็นตัวชี้วัดสำคัญในการประเมินผลการปฏิบัติราชการของหัวหน้าส่วนราชการทุกแห่ง การดำเนินการตามยุทธศาสตร์การพัฒนาของกลุ่มจังหวัดภาคตะวันออกเฉียงเหนือตอนล่าง ๒ ที่ประกอบด้วย จังหวัดอุบลราชธานี ยโสธร ศรีสะเกษ และจังหวัดอำนาจเจริญ ได้กำหนดยุทธศาสตร์การพัฒนาที่มุ่งเน้นการสร้างความสามารถด้านการสร้างความเข้มแข็งทางเศรษฐกิจและการแข่งขันด้านการค้า การลงทุน การท่องเที่ยวและการเกษตร ที่มีความสอดคล้องกับแผนพัฒนาภาคตะวันออกเฉียงเหนือ แผนพัฒนาเศรษฐกิจและสังคมแห่งชาติ ฉบับที่ ๑๒ และยุทธศาสตร์ชาติ ๒๐ ปีของประเทศไทย
๓. วัตถุประสงค์ของโครงการ	สร้างการรับรู้และสร้างการมีส่วนร่วมของประชาชนในการพัฒนากลุ่มจังหวัด
๔. พื้นที่เป้าหมาย	กลุ่มจังหวัดภาคตะวันออกเฉียงเหนือตอนล่าง ๒ ในพื้นที่ ๔ จังหวัด ได้แก่ จังหวัดอุบลราชธานี จังหวัดอำนาจเจริญ จังหวัดศรีสะเกษ และจังหวัดยโสธร
๕. กิจกรรมหลัก	<p>๑. การประชาสัมพันธ์ผ่านสื่อโทรทัศน์</p> <ul style="list-style-type: none"> - การถ่ายทอดสดรายการพิเศษนอกสถานที่ ๔ ครั้ง (ประเพณีท้องถิ่น/การท่องเที่ยว) - บันทึกเทปรายการโทรทัศน์นอกสถานที่ ๔ ครั้ง (กิจกรรมประชาสัมพันธ์เชิงรุก) <p>๒. การประชาสัมพันธ์ผ่านสื่อวิทยุ</p> <ul style="list-style-type: none"> - รายการ “ศรี-อุบล-ยศ-อำนาจ” จำนวน ๒๖๐ ครั้ง - ถ่ายทอดสดรายการนอกสถานที่ จำนวน ๔ ครั้ง (กิจกรรมประชาสัมพันธ์เชิงรุก) <p>๓. กิจกรรมประชาสัมพันธ์เชิงรุก จำนวน ๔ ครั้ง</p> <p>๔. กิจกรรมสื่อมวลชนสัญจร จำนวน ๔ ครั้ง</p>

หัวข้อ	รายละเอียด
๖. หน่วยงานดำเนินงาน	สำนักประชาสัมพันธ์เขต ๒
๗. ระยะเวลาในการดำเนินงาน	ตุลาคม ๒๕๖๑ – กันยายน ๒๕๖๒
๘. งบประมาณ	๓,๖๗๐,๐๐๐ บาท
๙. ผลผลิต (output)	ประชาชนในพื้นที่กลุ่มจังหวัดภาคตะวันออกเฉียงเหนือตอนล่าง ๒ มีความรู้ความเข้าใจที่ถูกต้องเกี่ยวกับผลการดำเนินงานตามนโยบายรัฐบาล ยุทธศาสตร์ชาติ แผนพัฒนากลุ่มจังหวัด และเข้ามามีส่วนร่วมและสนับสนุนการดำเนินงานพัฒนากลุ่มจังหวัด
๑๐. ผลที่คาดว่าจะได้รับ (outcome)	<p>๑. ผู้บริหารหน่วยงานภาครัฐ ภาคเอกชน เจ้าหน้าที่ประชาสัมพันธ์ของหน่วยงานมีโอกาส</p> <p>ประชาสัมพันธ์ข้อมูลข่าวสารผ่านสื่อมวลชนหลายสาขาต่อเนื่องตลอดปี</p> <p>๒. สื่อมวลชนได้รับข้อมูลข่าวสารเพื่อการประชาสัมพันธ์ที่ถูกต้องรวดเร็ว ทันเหตุการณ์</p> <p>๓. ประชาชนได้รับทราบข้อมูลข่าวสารที่ครอบคลุมทุกด้าน ถูกต้อง และรวดเร็ว</p>

การจัดทำแบบสรุปโครงการแบบย่อ (Project idea) ของทุกโครงการภายใต้งบประมาณของ
กลุ่มจังหวัดภาคตะวันออกเฉียงเหนือตอนล่าง ๒
แบบสรุปโครงการแบบย่อ (Project idea)

ประเด็นการพัฒนากลุ่มจังหวัดภาคตะวันออกเฉียงเหนือตอนล่าง ๒ : ยุทธศาสตร์ที่ ๓ สนับสนุนและส่งเสริมศักยภาพผู้ประกอบการเพื่อเชื่อมโยงธุรกิจการค้าการลงทุนสู่สากล
แผนงานที่ ๗ เพื่อเพิ่มศักยภาพการแข่งขันด้านการค้า การลงทุนและการบริการทั้งในและต่างประเทศ

หัวข้อ	รายละเอียด
๑. ชื่อโครงการ	โครงการเสริมสร้างศักยภาพทางการค้าการลงทุนของกลุ่มจังหวัด
๒. ความสำคัญของโครงการ หลักการ และเหตุผล	การเสริมสร้างศักยภาพผู้ประกอบการให้มีความรู้ความสามารถในการพัฒนาขีดความสามารถในการแข่งขันในระดับนานาชาติ รวมถึงเชื่อมโยงความร่วมมือในการสร้างเครือข่ายการค้าตลอดห่วงโซ่อุปทานจากพันธมิตรในกลุ่มจังหวัดและต่างประเทศ
๓. วัตถุประสงค์ของโครงการ	เพื่อสร้างความเข้มแข็งทางเศรษฐกิจและการแข่งขัน
๔. พื้นที่เป้าหมาย	กลุ่มจังหวัดภาคตะวันออกเฉียงเหนือตอนล่าง ๒
๕. กิจกรรมหลัก	
๕.๑ กิจกรรมหลักที่ ๑	การพัฒนาศักยภาพผู้ประกอบการเพื่อรองรับการค้าระหว่างประเทศ
งบประมาณ	๒๕,๐๐๐,๐๐๐
ผู้รับผิดชอบ	สำนักงานพาณิชย์จังหวัด
หน่วยงานที่เกี่ยวข้อง	สำนักงานพาณิชย์จังหวัด, สำนักงานแรงงานจังหวัด สถาบันพัฒนาฝีมือและแรงงาน, ศูนย์ส่งเสริมอุตสาหกรรมภาค ด้านศุลกากรช่องเม็ก, ด้านศุลกากรเขมราฐ
๕.๒ กิจกรรมหลักที่ ๒	การพัฒนาคุณภาพ มาตรฐานสินค้าและผลิตภัณฑ์กลุ่มจังหวัด เพื่อยกระดับและเพิ่มศักยภาพในการแข่งขัน
งบประมาณ	๒๕,๐๐๐,๐๐๐
ผู้รับผิดชอบ	สำนักงานอุตสาหกรรมจังหวัด
หน่วยงานที่เกี่ยวข้อง	สำนักงานพาณิชย์จังหวัด, พัฒนาชุมชนจังหวัด, สำนักงาน อุตสาหกรรมจังหวัด
๕.๓ กิจกรรมหลักที่ ๓	การเสริมสร้างและขยายโอกาสทางการค้าการลงทุนการ ท่องเที่ยวเชื่อมโยงสู่อาเซียน
งบประมาณ	๕๐,๐๐๐,๐๐๐
ผู้รับผิดชอบ	สำนักงานพาณิชย์จังหวัด

หัวข้อ	รายละเอียด
หน่วยงานที่เกี่ยวข้อง	สำนักงานท่องเที่ยวและกีฬาจังหวัด
๖. หน่วยดำเนินงาน	สำนักงานพาณิชย์จังหวัด, สำนักงานแรงงานจังหวัด สถาบันพัฒนาฝีมือและแรงงาน, ศูนย์ส่งเสริมอุตสาหกรรมภาค ด้านศุลกากรช่องเม็ก, ด้านศุลกากรเขมราฐ, สำนักงาน พาณิชย์จังหวัด, พัฒนาชุมชนจังหวัด, สำนักงานอุตสาหกรรม จังหวัด
๗. ระยะเวลาในการดำเนินงาน	ปีงบประมาณ พ.ศ. ๒๕๖๑ - ๒๕๖๔
๘. งบประมาณ	๑๐๐,๐๐๐,๐๐๐
๙. ผลผลิต (Output)	จำนวนผู้ประกอบการที่ผ่านการอบรม การให้คำปรึกษา
๑๐. ผลที่คาดว่าจะได้รับ (Outcome)	จำนวนผู้ประกอบการ/บุคลากรในสถานประกอบการที่ได้รับ การพัฒนาศักยภาพ ค่าเป้าหมาย ๔ ปี ๑,๐๐๐ คน

การจัดทำแบบสรุปโครงการแบบย่อ (Project idea) ของทุกโครงการภายใต้งบประมาณของ
กลุ่มจังหวัดภาคตะวันออกเฉียงเหนือตอนล่าง ๒
แบบสรุปโครงการแบบย่อ (Project idea)

ประเด็นการพัฒนากลุ่มจังหวัดภาคตะวันออกเฉียงเหนือตอนล่าง ๒ : ยุทธศาสตร์ที่ ๓ สนับสนุนและ
ส่งเสริมศักยภาพผู้ประกอบการเพื่อเชื่อมโยงธุรกิจการค้าการลงทุนสู่สากล
แผนงานที่ ๗ เพื่อเพิ่มศักยภาพการแข่งขันด้านการค้า การลงทุนและการบริการทั้งในและต่างประเทศ

หัวข้อ	รายละเอียด
๑. ชื่อโครงการ	โครงการส่งเสริมความร่วมมือเพื่อยกระดับความสัมพันธ์ ท้องถิ่นกับประเทศเพื่อนบ้าน
๒. ความสำคัญของโครงการ หลักการ และเหตุผล	การทำการค้าระหว่างประเทศมีความจำเป็นที่จะต้องมีการช่วยเหลือ ความร่วมมือทางการค้ากับประเทศเพื่อนบ้านเพื่อลดปัญหา ความขัดแย้งและเพิ่มมูลค่าทางการค้าระหว่างกันให้สูงขึ้น โดยเฉพาะในกลุ่มประเทศ CLMVT
๓. วัตถุประสงค์ของโครงการ	เพื่อลดปัญหาข้อขัดแย้ง และ เพิ่มมูลค่าทางการค้า
๔. พื้นที่เป้าหมาย	กลุ่มจังหวัดภาคตะวันออกเฉียงเหนือตอนล่าง ๒
๕. กิจกรรมหลัก	ระบุแนวทางและวิธีการดำเนินงานที่เป็นกิจกรรมหลักที่ส่งผล ให้โครงการบรรลุวัตถุประสงค์และสามารถวัดผลได้อย่างเป็น รูปธรรม
๕.๑ กิจกรรมหลักที่ ๑	การเสริมสร้างความร่วมมือทางด้านการค้า การลงทุนกับ ประเทศเพื่อนบ้าน
งบประมาณ	๖,๐๐๐,๐๐๐
ผู้รับผิดชอบ	สำนักงานพาณิชย์จังหวัด
หน่วยงานที่เกี่ยวข้อง	ด่านศุลกากร, สำนักงานอุตสาหกรรมจังหวัด, สำนักงานจังหวัด
๕.๒ กิจกรรมหลักที่ ๒	การเสริมสร้างและพัฒนาเครือข่ายความร่วมมือระหว่าง ภาครัฐและเอกชนกับประเทศเพื่อนบ้าน
งบประมาณ	๖,๐๐๐,๐๐๐
ผู้รับผิดชอบ	สำนักงานพาณิชย์จังหวัด
หน่วยงานที่เกี่ยวข้อง	ด่านศุลกากร, สำนักงานอุตสาหกรรมจังหวัด, สำนักงาน พัฒนาชุมชนจังหวัด, สำนักงานจังหวัด
๕.๓ กิจกรรมหลักที่ ๓	โครงการพัฒนาความร่วมมือเพื่อปรับปรุงแก้ไขกฎหมายและ ระเบียบต่างๆ เกี่ยวกับการค้าระหว่างไทยกับประเทศเพื่อนบ้าน

หัวข้อ	รายละเอียด
งบประมาณ	๒,๐๐๐,๐๐๐ ล้านบาท
ผู้รับผิดชอบ	สำนักงานพาณิชย์จังหวัด
หน่วยงานที่เกี่ยวข้อง	ด้านศุลกากร, สำนักงานอุตสาหกรรมจังหวัด
๖. หน่วยดำเนินงาน	ด้านศุลกากร, สำนักงานอุตสาหกรรมจังหวัด, สำนักงานพัฒนาชุมชนจังหวัด, สำนักงานจังหวัด
๗. ระยะเวลาในการดำเนินงาน	ปีงบประมาณ พ.ศ. ๒๕๖๑ - ๒๕๖๔
๘. งบประมาณ	๑๔,๐๐๐,๐๐๐
๙. ผลผลิต (Output)	มูลค่าทางการค้าเพิ่มขึ้น
๑๐. ผลที่คาดว่าจะได้รับ (Outcome)	เกิดมูลค่าทางการค้าชายแดนเพิ่มขึ้นร้อยละ ๓.๕ ต่อปี

ประเด็นการพัฒนากลุ่มจังหวัดภาคตะวันออกเฉียงเหนือตอนล่าง ๒ ยุทธศาสตร์ที่ ๓ สนับสนุนและส่งเสริมศักยภาพผู้ประกอบการ เพื่อเชื่อมโยงธุรกิจการค้าการลงทุนสู่สากล
แผนงาน ๗. เพื่อเพิ่มศักยภาพการแข่งขันด้านการค้า การลงทุนและการบริการทั้งในและต่างประเทศ

หัวข้อ	รายละเอียด
๑. ชื่อโครงการ	ยกระดับผลิตภัณฑ์หนึ่งตำบล หนึ่งผลิตภัณฑ์ เชื่อมโยงธุรกิจการค้าการลงทุนสู่สากล
๒. ความสำคัญของโครงการ หลักการและ เหตุผล	<p>รัฐบาลมีนโยบายในการเพิ่มประสิทธิภาพด้านการบริหารจัดการโครงการหนึ่งตำบล หนึ่งผลิตภัณฑ์เพื่อให้แต่ละชุมชนสามารถใช้ทรัพยากรและภูมิปัญญาท้องถิ่นในการพัฒนาสินค้าโดยรัฐพร้อมที่จะสนับสนุนให้ชุมชนเข้าถึงองค์ความรู้สมัยใหม่ แหล่งเงินทุน และพัฒนาขีดความสามารถในการบริหารจัดการและการตลาด เพื่อเชื่อมโยงสินค้าของชุมชนสู่ตลาดทั้งในและต่างประเทศ สร้างรายได้แก่ประชาชนในชุมชนและเพิ่มศักยภาพทางเศรษฐกิจของประเทศ</p> <p>ผู้ผลิต ผู้ประกอบการ OTOP ของกลุ่มจังหวัด ยังขาดศักยภาพในการพัฒนาผลิตภัณฑ์การพัฒนาผู้ผลิต ผู้ประกอบการ ให้สามารถ ใช้องค์ความรู้ภูมิปัญญา ในการพัฒนาสร้างสรรค์ผลิตภัณฑ์ให้มีการพัฒนาต่อยอดสู่เศรษฐกิจสร้างสรรค์ จะได้มีโอกาสในการนำเสนอสินค้าในตลาดที่กว้างขึ้น มีการนำนวัตกรรมมาใช้ในการยกระดับผลิตภัณฑ์ชุมชนจึงมีความจำเป็นที่ทางราชการจะต้องส่งเสริมในด้านการพัฒนาศักยภาพผลิตภัณฑ์ OTOP ผู้ผลิต ผู้ประกอบการ ผู้เศรษฐกิจสร้างสรรค์ และช่องทางการตลาดที่เพิ่มขึ้น</p> <p>ความเร่งด่วน : เพื่อตอบสนองนโยบายรัฐบาล ๑๑ ด้าน ข้อที่ ๖ การเพิ่มศักยภาพทางเศรษฐกิจของประเทศและนโยบายของจังหวัดในการส่งเสริมผลิตภัณฑ์ OTOP ในการพัฒนาเศรษฐกิจฐานรากให้มีความเข้มแข็ง อีกทั้งในการดำเนินงานตามโครงการดังกล่าว ทำให้ยอดจำหน่ายสินค้า OTOP เพิ่มขึ้น ตอบสนองตัวชี้วัดของจังหวัด/กลุ่มจังหวัด ตัวชี้วัดร้อยละที่เพิ่มขึ้นของมูลค่าการจำหน่ายผลิตภัณฑ์ OTOP</p>
๓. วัตถุประสงค์ ของโครงการ	<p>๑. เพื่อเพิ่มรายได้จากการจำหน่ายผลิตภัณฑ์หนึ่งตำบล หนึ่งผลิตภัณฑ์</p> <p>๒. พัฒนาศักยภาพผลิตภัณฑ์ OTOP ให้มีคุณภาพและมาตรฐาน</p> <p>๓. เพื่อเพิ่มช่องทางการตลาดสินค้า “หนึ่งตำบล หนึ่งผลิตภัณฑ์”</p> <p>๔. เพื่อเผยแพร่มรดกภูมิปัญญาไทยที่มีคุณภาพมาตรฐานไปสู่นักท่องเที่ยวทั้งชาวไทยและชาวต่างชาติ</p>
๔. พื้นที่เป้าหมาย	ภายในจังหวัดอุบลราชธานี ศรีสะเกษ ยโสธร และอำนาจเจริญ

<p>๕. กิจกรรมหลัก</p>	<p>กิจกรรมที่ ๑ อบรมเชิงปฏิบัติการสร้างความเข้าใจแก่ผู้ผลิต ผู้ประกอบการที่เข้าร่วมโครงการ</p> <p>กิจกรรมที่ ๒ ยกระดับผลิตภัณฑ์หนึ่งตำบล หนึ่งผลิตภัณฑ์ ตาม “Custer”</p> <p>กิจกรรมที่ ๓ การพัฒนาบรรจุภัณฑ์</p> <p>กิจกรรมที่ ๔ อบรมเชิงปฏิบัติการพัฒนาช่องทางการตลาด OTOP สู่ตลาดสากล</p> <p>กิจกรรมที่ ๕ ส่งเสริมช่องทางการตลาด ผลิตภัณฑ์ OTOP</p>
<p>๖. หน่วยงานดำเนินงาน</p>	<p>สำนักงานพัฒนาชุมชนจังหวัดอุบลราชธานี ศรีสะเกษ ยโสธร อำนาจเจริญ</p>
<p>๗. ระยะเวลาในการดำเนินงาน</p>	<p>๑ ปี ตั้งแต่ตุลาคม ๒๕๖๑ ถึงกันยายน ๒๕๖๒</p>
<p>๘. งบประมาณ</p>	<p>๒๓,๙๖๘,๗๐๐- บาท (ยี่สิบสามล้านเก้าแสนหกหมื่นแปดพันเจ็ดร้อยบาทถ้วน)</p>
<p>๙. ผลผลิต (output)</p>	<p>๑. ผู้ผลิต ผู้ประกอบการ OTOP มีรายได้เพิ่มขึ้น</p> <p>๒. จำนวนผลิตภัณฑ์ OTOP ได้รับการพัฒนาศักยภาพเพิ่มขึ้น</p> <p>๓. ผู้ผลิต ผู้ประกอบการ OTOP มีช่องทางการตลาดเพิ่มขึ้น</p>
<p>๑๐. ผลที่คาดว่าจะได้รับ (outcome)</p>	<p>มูลค่าการจำหน่าย OTOP ของจังหวัดในกลุ่มจังหวัดภาคตะวันออกเฉียงเหนือตอนล่าง ๒ เพิ่มขึ้นร้อยละ ๒๐ ใน ปี ๒๕๖๑</p>

ประเด็นการพัฒนาในกลุ่มจังหวัดภาคตะวันออกเฉียงเหนือตอนล่าง ๒ ยุทธศาสตร์ที่ ๓ สนับสนุนและส่งเสริมศักยภาพผู้ประกอบการ เพื่อเชื่อมโยงธุรกิจการค้า การลงทุนสู่สากล
แผนงาน ๗. เพื่อเพิ่มศักยภาพการแข่งขันด้านการค้า การลงทุนและการบริการทั้งในและต่างประเทศ

หัวข้อ	รายละเอียด
๑. ชื่อโครงการ	โครงการเพิ่มศักยภาพการค้า การลงทุน การท่องเที่ยวของกลุ่มจังหวัดเชื่อมโยงประเทศในอาเซียนและจีน
๒. ความสำคัญของโครงการ หลักการ และเหตุผล	<p>ยุทธศาสตร์ชาติระยะ ๒๐ ปี (พ.ศ. ๒๕๖๐ - ๒๕๗๙) กำหนดยุทธศาสตร์การสร้างความสามารถในการแข่งขัน โดยมุ่งเน้นการส่งเสริมการค้าและการลงทุนทั้งภาครัฐ ภาคเอกชน ให้สอดคล้องกับยุทธศาสตร์ประเทศ ยุทธศาสตร์กลุ่มจังหวัด ที่สะท้อนความต้องการ และศักยภาพของพื้นที่ และให้อยู่บนการแข่งขันที่เป็นธรรมและมีความรับผิดชอบต่อสังคม กระจายกิจกรรมเศรษฐกิจและความเจริญสู่ภูมิภาค สร้างความมั่นคงในพื้นที่ชายแดน เชื่อมโยงกับประเทศเพื่อนบ้านทั้งด้านการผลิตร่วมและช่องทางการตลาดร่วมกัน</p> <p>แผนพัฒนาเศรษฐกิจและสังคมแห่งชาติ ฉบับที่ ๑๒ ได้กำหนดยุทธศาสตร์การต่างประเทศ ประเทศเพื่อนบ้าน และภูมิภาค โดยมุ่งเน้นการพัฒนาความร่วมมือกับประเทศเพื่อนบ้าน ในลักษณะหุ้นส่วนทางยุทธศาสตร์ทั้งในระดับอนุภูมิภาคและภูมิภาคที่มีความเสมือนกัน โดยมีเป้าหมายเพื่อเพิ่มศักยภาพในการใช้ประโยชน์ความได้เปรียบจากทำเลที่ตั้งของประเทศ ให้เกิดประโยชน์สูงสุดในเชิงยุทธศาสตร์ การให้ประเทศเป็นฐานการผลิตและการลงทุนที่มีสมรรถภาพสูง และผลักดันบทบาทที่สร้างสรรค์ของไทยให้เป็นส่วนสำคัญของความร่วมมือในการพัฒนาภายใต้กรอบต่าง ๆ ทั้งในระดับอนุภูมิภาค ภูมิภาค และโลก</p> <p>กลุ่มจังหวัดภาคตะวันออกเฉียงเหนือตอนล่าง ๒ มีทำเลที่ตั้งอยู่บนเส้นทางการค้า ที่เชื่อมโยงกับประเทศเพื่อนบ้าน ๒ ประเทศ คือ สาธารณรัฐประชาธิปไตยประชาชนลาว (สปป.ลาว) และราชอาณาจักรกัมพูชา ซึ่งสามารถเดินทางต่อเนื่องไปยังสาธารณรัฐสังคมนิยมเวียดนาม (ตอนใต้) ได้อย่างสะดวก และรวดเร็ว เมื่อเปรียบเทียบกับเส้นทางอื่น ๆ ในเขตกลุ่มจังหวัดมีด่านพรมแดนถาวรและจุดผ่อนปรน ได้แก่ ด้าน สปป.ลาว จังหวัดอุบลราชธานี มีด่านพรมแดนถาวรจำนวน ๒ ด่าน จุดผ่อนปรน ๔ จุด และจังหวัดอำนาจเจริญ มีจุดผ่อนปรน ๑ จุด ด้านราชอาณาจักรกัมพูชา จังหวัดศรีสะเกษ มีด่านพรมแดนถาวร จำนวน ๑ ด่าน และ จังหวัดอุบลราชธานี มีจุดผ่อนปรน ๑ จุด ส่งผลให้สภาพเศรษฐกิจของกลุ่มจังหวัดและปริมาณการค้าชายแดนมีการขยายตัวอย่างต่อเนื่อง จะเห็นได้จากปริมาณการค้าไทย - ประเทศเพื่อนบ้าน ด้านจังหวัดอุบลราชธานี ศรีสะเกษ และอำนาจเจริญ ที่เติบโตอย่างต่อเนื่อง ล่าสุดปี ๒๕๕๙ มีมูลค่าการค้าชายแดนรวม ๑๘,๙๕๖.๒ ล้านบาท เพิ่มขึ้นจากปีที่แล้ว ๓๘๗.๔ ล้านบาท คิดเป็นร้อยละ ๐.๐๒</p>

หัวข้อ	รายละเอียด
	<p>จังหวัดอุบลราชธานี ได้ลงนามหนังสือแสดงเจตจำนงการสถาปนาความสัมพันธ์เมืองพี่ เมืองน้อง ระหว่างเมืองเจียงซี สาธารณรัฐประชาชนจีน และจังหวัดอุบลราชธานี ราชอาณาจักรไทย เมื่อวันที่ ๒๖ พฤศจิกายน ๒๕๕๙ ณ เมืองเจียงซี และลงนามบันทึกความเข้าใจ เพื่อสถาปนาความสัมพันธ์เมืองคู่ มิตรระหว่างจังหวัดอุบลราชธานี ราชอาณาจักรไทย กับจังหวัดกวางนาม สาธารณรัฐสังคมนิยมเวียดนาม เมื่อวันที่ ๒๐ สิงหาคม ๒๕๕๗ ณ จังหวัดกวางนาม และจังหวัดศรีสะเกษ ได้ลงนามความร่วมมือการเป็นเมืองคู่มิตร (SISTER CITIES) ระหว่างจังหวัดศรีสะเกษ ราชอาณาจักรไทย กับจังหวัดเสียมราฐ ราชอาณาจักรกัมพูชา เมื่อวันที่ ๒๐ กุมภาพันธ์ ๒๕๔๗ ณ จังหวัดเสียมราฐ ตลอดระยะเวลาที่ผ่านมาทั้งสองฝ่าย มีการประชุมขยายความร่วมมือการค้า การลงทุน เพื่อกระชับความสัมพันธ์ และเพิ่มมูลค่าทางการค้า การลงทุน สร้างรายได้เพิ่มให้แก่ผู้ประกอบการ</p> <p>ประเทศในอาเซียนและประเทศจีน มีอัตราการเจริญเติบโตทางเศรษฐกิจที่ขยายตัว อย่างต่อเนื่อง ประชาชนนิยมบริโภคสินค้าอุปโภค บริโภค ที่มีคุณภาพ โดยเฉพาะสินค้าจากประเทศไทย จึงเป็นตลาดที่มีขนาดใหญ่มาก ประกอบกับกลุ่มจังหวัดภาคตะวันออกเฉียงเหนือตอนล่าง ๒ มีทำเลที่ตั้ง อยู่บนเส้นทางการค้าที่เชื่อมโยงกับประเทศเพื่อนบ้าน ๒ ประเทศ คือ สาธารณรัฐประชาธิปไตยประชาชนลาว (สปป.ลาว) และราชอาณาจักรกัมพูชา ซึ่งสามารถเดินทางต่อเนื่องไปยังสาธารณรัฐสังคมนิยมเวียดนาม (ตอนใต้) ได้อย่างสะดวก และรวดเร็ว เพื่อเป็นการใช้ประโยชน์จากศักยภาพทำเลที่ตั้งและขับเคลื่อนนโยบายสานพลังประชารัฐของรัฐบาล ด้านการส่งเสริมวิสาหกิจขนาดกลางและขนาดย่อมและวิสาหกิจเริ่มต้น (D๒) และการส่งเสริมธุรกิจบริการ และการลงทุนในต่างประเทศ (D๔) ให้ผู้ประกอบการ SMEs กลุ่มจังหวัดขยายความร่วมมือ และเชื่อมโยงธุรกิจของกลุ่มจังหวัดกับธุรกิจที่อยู่ในพื้นที่ชายแดนของประเทศเพื่อนบ้าน ขยายตลาดสินค้าและบริการของกลุ่มจังหวัดสู่ตลาดต่างประเทศ เพื่อเพิ่มมูลค่าการค้าชายแดน การค้าผ่านแดน และการส่งออก จึงจำเป็นต้องเพิ่มขีดความสามารถในการแข่งขันให้กับผู้ประกอบการ SMEs กลุ่มจังหวัด ได้แก่ จัดกิจกรรมประชุมร่วมภาครัฐและเอกชน เพื่อส่งเสริมการค้าการลงทุน เชื่อมโยงธุรกิจระหว่างประเทศ และสร้างโอกาสทางการตลาด เพิ่มช่องทางการจำหน่าย โดยนำเข้าร่วมงานหรือจัดงานแสดงและจำหน่ายสินค้า การเจรจาจับคู่ธุรกิจการค้า ณ ประเทศอาเซียน และจีน ซึ่งจะสร้างรายได้เพิ่มให้กับผู้ประกอบการ SMEs กลุ่มจังหวัดภาคตะวันออกเฉียงเหนือ ตอนล่าง ๒</p>
๓. วัตถุประสงค์ของโครงการ	<p>๑) เพื่อส่งเสริมการค้า และการลงทุน เพิ่มรายได้ให้แก่ผู้ประกอบการ SMEs กลุ่มจังหวัดภาคตะวันออกเฉียงเหนือตอนล่าง ๒ ที่เข้าร่วมโครงการ</p> <p>๒) เพื่อขยายความร่วมมือทางเศรษฐกิจ การค้า การลงทุนและเชื่อมโยงธุรกิจของกลุ่มจังหวัด กับประเทศในอาเซียนและจีน</p>
๔. พื้นที่เป้าหมาย	<p>(๑) ผู้ประกอบการ SMEs /OTOP</p> <p>(๒) ผู้ประกอบการนำเข้า - ส่งออกในกลุ่มจังหวัด</p> <p>(๓) ส่วนราชการ/องค์กรเอกชนที่เกี่ยวข้อง</p>

หัวข้อ	รายละเอียด
๕. กิจกรรมหลัก	จัดประชุมร่วมภาครัฐและเอกชนของกลุ่มจังหวัด กับประเทศในอาเซียน และ ประเทศจีน เพื่อส่งเสริมการค้า การลงทุน จำนวน ๒ ครั้ง ณ ประเทศอาเซียน ๑ ครั้ง และประเทศจีน ๑ ครั้ง
๖. หน่วยงานดำเนินงาน	สำนักงานพาณิชย์จังหวัดอุบลราชธานี สำนักงานพาณิชย์จังหวัดศรีสะเกษ
๗. ระยะเวลา	ปีงบประมาณ ๒๕๖๒
๘. งบประมาณ	๗,๐๐๐,๐๐๐ บาท
๙. ผลผลิต(output)	๑) มีการสร้างเครือข่ายธุรกิจ (Business Networking) ระหว่างนักธุรกิจ/ผู้นำเข้า/ผู้กระจายสินค้าของทั้งสองประเทศ ๒) ร่วมงานแสดงและจำหน่ายสินค้า จำนวน ๒ ครั้ง ณ ประเทศจีน ๑ ครั้ง และประเทศ ในอาเซียน ๑ ครั้ง หรือประเทศอื่นๆ ๓) จัดหรือร่วมงานแสดงและจำหน่ายสินค้า การเจรจาจับคู่ธุรกิจการค้า ณ ราชอาณาจักรกัมพูชา ๑ ครั้ง
๑๐. ผลที่คาดว่าจะได้รับ (outcome)	(๑) พันธมิตรทางการค้าและการลงทุนในการส่งออกไปยังประเทศจีนและอาเซียน เพิ่มมากขึ้น (๒) มูลค่าการค้าระหว่างประเทศเพิ่มมากขึ้น

ประเด็นการพัฒนาในกลุ่มจังหวัดภาคตะวันออกเฉียงเหนือตอนล่าง ๒ ยุทธศาสตร์ที่ ๓ สนับสนุนและส่งเสริมศักยภาพผู้ประกอบการ เพื่อเชื่อมโยงธุรกิจการค้า การลงทุนสู่สากล
แผนงาน ๗. เพื่อเพิ่มศักยภาพการแข่งขันด้านการค้า การลงทุนและการบริการทั้งในและต่างประเทศ

หัวข้อ	รายละเอียด
๑. ชื่อโครงการ	โครงการพัฒนาฝีมือแรงงานเพื่อยกระดับทักษะในการประกอบอาชีพและส่งเสริมการค้า การลงทุนและบริการของกลุ่มจังหวัดภาคตะวันออกเฉียงเหนือตอนล่างแบบบูรณาการ
๒. ความสำคัญของโครงการ หลักการและเหตุผล	<p>๑. รัฐบาลนายกรัฐมนตรี พลเอก ประยุทธ์ จันทร์โอชา ได้แถลงนโยบายต่อสภาเมื่อวันที่ ๑๒ กันยายน ๒๕๕๗ รัฐบาลมีนโยบายต่างๆ ๑๑ ด้าน โดยได้นำยุทธศาสตร์การพัฒนาประเทศว่าด้วยความเข้าใจ เข้าถึง และพัฒนาตามแนวพระราชดำริของพระบาทสมเด็จพระเจ้าอยู่หัวเป็นสำคัญ ใช้ปรัชญาเศรษฐกิจพอเพียงซึ่งทรงเน้นความพอดี พอสมแก่ฐานะ ความมีเหตุมีผล และการมีภูมิคุ้มกันมาเป็นแนวคิด นโยบายที่ ๓ : นโยบายการลดความเหลื่อมล้ำของสังคมและการสร้างโอกาสเข้าถึงบริการของรัฐในระยะเฉพาะหน้าจะเร่งสร้างโอกาส อาชีพ และการมีรายได้ที่มั่นคงแก่ผู้ที่เข้าสู่ตลาดแรงงานโดยให้แรงงานทั้งระบบมีโอกาสเข้าถึงการเรียนรู้และพัฒนาทักษะฝีมือแรงงานในทุกระดับอย่างมีมาตรฐาน ป้องกันและแก้ไขปัญหาการค้ามนุษย์ด้านแรงงาน</p> <p>๒. ประเทศไทยในอดีตที่ผ่านมาได้มีการพัฒนาด้านเศรษฐกิจเป็นไปอย่างต่อเนื่องตั้งแต่ ยุคแรก เรียกว่า “ประเทศไทย ๑.๐” เน้นการเกษตรเป็นหลัก เช่น ผลิตและขาย พืชไร่ พืชสวน เป็นต้น ยุคสอง เรียกว่า “ประเทศไทย ๒.๐” เน้นอุตสาหกรรมแต่เป็นอุตสาหกรรมเบา เช่น การผลิตและขายรองเท้า เครื่องหนัง เครื่องดื่ม เครื่องประดับ เครื่องเขียน กระเป๋า เครื่องนุ่งห่ม เป็นต้น และปัจจุบัน (พ.ศ.๒๕๕๙) จัดอยู่ในยุคที่สาม เรียกว่า “ประเทศไทย ๓.๐” เป็นอุตสาหกรรมหนักและการส่งออก เช่น การผลิตและขาย ส่งออกเหล็กกล้า รถยนต์ กลั่นน้ำมัน แยกก๊าซธรรมชาติ ปูนซีเมนต์ เป็นต้น แต่ ไทยในยุค ๑.๐ ๒.๐ และ ๓.๐ รายได้ประเทศยังอยู่ในระดับปานกลาง อยู่อย่างนี้ไม่ได้ ต้องรีบพัฒนาเศรษฐกิจสร้างประเทศ จึงเป็นเหตุให้นำไปสู่ยุคที่สี่ เป็นวิสัยทัศน์เชิงนโยบายการพัฒนาเศรษฐกิจของประเทศไทย หรือ โมเดลพัฒนาเศรษฐกิจของรัฐบาล ภายใต้การนำของพลเอกประยุทธ์ จันทร์โอชา นายกรัฐมนตรีและหัวหน้าคณะรักษาความสงบแห่งชาติ (คสช.) ที่เข้ามาบริหารประเทศบนวิสัยทัศน์ที่ว่า “มั่นคง มั่งคั่ง และยั่งยืน” ที่มีภารกิจสำคัญในการขับเคลื่อนปฏิรูปประเทศด้านต่าง ๆ เพื่อปรับแก้ จัดระบบ ปรับทิศทาง และสร้างหนทางพัฒนาประเทศให้เจริญ สามารถรับมือกับโอกาสและภัยคุกคามแบบใหม่ ๆ ที่เปลี่ยนแปลงอย่างรวดเร็ว</p> <p>๓. กลุ่มจังหวัดภาคตะวันออกเฉียงเหนือตอนล่าง ๒ ประกอบด้วย จังหวัดอุบลราชธานี จังหวัดศรีสะเกษ จังหวัดยโสธร และจังหวัดอำนาจเจริญ มี</p>

หัวข้อ	รายละเอียด
	<p>ขนาดพื้นที่รวมกันทั้งสิ้น ๓๑,๙๐๗.๗๔ ตร.กม. หรือ ๑๙,๙๔๒,๓๓๖ ไร่ คิดเป็นร้อยละ ๑๘.๘๙ ของพื้นที่ภาคตะวันออกเฉียงเหนือ และร้อยละ ๖.๒ ของพื้นที่ทั่วประเทศ มีอาณาเขตติดต่อกับต่างประเทศระยะทางรวม ๖๐๑ กม. มีพื้นที่ติดต่อกับประเทศเพื่อนบ้าน คือจังหวัดอุบลราชธานี มีอาณาเขตติดต่อกับประเทศสาธารณรัฐประชาธิปไตยประชาชนลาวและประเทศกัมพูชา จังหวัดศรีสะเกษ มีอาณาเขตติดต่อกับประเทศกัมพูชา จังหวัดอำนาจเจริญ มีอาณาเขตติดต่อกับประเทศสาธารณรัฐประชาธิปไตยประชาชนลาว ทำให้มีการค้าชายแดนในหลายช่องทาง ซึ่งผ่านช่องทางด่านศุลกากรที่เป็นด่านถาวร ด่านชั่วคราว และจุดผ่อนปรนการค้า โดยมูลค่าการค้าชายแดน มีมูลค่าเพิ่มขึ้นทุกปี</p> <p>๔. ในกลุ่มจังหวัดภาคตะวันออกเฉียงเหนือตอนล่าง ๒ (อุบลราชธานี ศรีสะเกษ ยโสธร อำนาจเจริญ) สถานประกอบการและตลาดมีความต้องการด้านแรงงานเพื่อการขยายตัวทางเศรษฐกิจในกลุ่มจังหวัดโดยเฉพาะในภาคบริการ ภาคอุตสาหกรรม ภาคเกษตร และภาคการท่องเที่ยว</p>
<p>๓. วัตถุประสงค์ของโครงการ</p>	<p>๑. เพื่อเสริมสร้างและพัฒนาศักยภาพแรงงานให้มีทักษะฝีมือเพิ่มขึ้น ๒. เพื่อเพิ่มขีดความสามารถในการแข่งขันของผู้ประกอบการในจังหวัด ส่งเสริมการค้า การลงทุน ของจังหวัดและประเทศ ๓. เพื่อให้แรงงานมีโอกาส มีทางเลือกในการประกอบอาชีพ มีรายได้เพิ่มขึ้น และมีคุณภาพชีวิตที่ดี</p>
<p>๔. พื้นที่เป้าหมาย</p>	<p>สำนักงานแรงงานจังหวัดในกลุ่มจังหวัดฯ</p>
<p>๕. กิจกรรมหลัก</p>	<p>พัฒนาทักษะฝีมือแรงงานด้านช่าง การบริการ เทคโนโลยีสารสนเทศ ภาษา และโลจิสติกส์ตามความต้องการของผู้ใช้บริการฝึกและความสอดคล้องกับตลาดแรงงาน</p>
<p>๖. กิจกรรมที่สำคัญของโครงการ</p>	<p>๑. กิจกรรมพัฒนาทักษะฝีมือแรงงานด้านช่าง การบริการ เทคโนโลยีสารสนเทศ ภาษาและโลจิสติกส์ ตามความต้องการของผู้ใช้บริการฝึกและความสอดคล้องกับตลาดแรงงาน ๒. ให้ความรู้ด้านการจัดหางาน ทดสอบความถนัดทางอาชีพ การประกอบอาชีพอิสระ ข่าวสารตลาดแรงงาน ตำแหน่งงานว่างในประเทศและต่างประเทศ พ.ร.บ.คุ้มครองผู้รับงานไปทำที่บ้าน ๓. ให้คำปรึกษา คำแนะนำ ความรู้และสนับสนุนเทคนิควิชาการด้านการคุ้มครองแรงงาน อาชีวอนามัยและความปลอดภัยในการทำงาน ๔. ให้ความรู้สิทธิประโยชน์การเป็นผู้ประกันตนตามกฎหมายประกันสังคม และขยายความคุ้มครองแรงงานภาคสมัครใจ (แรงงานนอกระบบ) มาตรา ๔๐ ๕. กิจกรรมนัดพบแรงงาน (งบประมาณจากกรมการจัดหางาน= Function) หลักสูตร ๖๖ ชั่วโมง (๑๑ วัน) กิจกรรมที่ ๑ หลักสูตร ๖๐ ชั่วโมง (๑๐ วัน) กิจกรรมที่ ๒ ,๓ และ ๔ หลักสูตร ๖ ชั่วโมง (๑ วัน)</p>

หัวข้อ	รายละเอียด
๗. หน่วยดำเนินงาน	สำนักงานแรงงานจังหวัดในกลุ่มจังหวัดฯ
๘. ระยะเวลา	๑ ตุลาคม ๒๕๖๑ - ๓๐ กันยายน ๒๕๖๒
๙. งบประมาณ	๘,๙๐๐,๐๐๐ บาท
๑๐. ผลผลิต (output)	แรงงานได้รับการพัฒนาศักยภาพ จำนวนประมาณ ๕,๐๐๐ คน
๑๑. ผลที่คาดว่าจะได้รับ (Outcome)	แรงงานมีโอกาสมุ่งเลือกในการประกอบอาชีพ และได้รับความคุ้มครอง

การจัดทำแบบสรุปโครงการแบบย่อ (Project idea) ของทุกโครงการภายใต้งบประมาณของ
กลุ่มจังหวัดภาคตะวันออกเฉียงเหนือตอนล่าง ๒
แบบสรุปโครงการแบบย่อ (Project idea)

ประเด็นการพัฒนาของกลุ่มจังหวัดภาคตะวันออกเฉียงเหนือตอนล่าง ๒ : ยุทธศาสตร์ที่ ๓ สนับสนุนและส่งเสริมศักยภาพผู้ประกอบการเพื่อเชื่อมโยงธุรกิจการค้าการลงทุนสู่สากล

แผนงานที่ ๘ ยกระดับโครงข่ายการคมนาคม การขนส่ง และสิ่งอำนวยความสะดวกด้านโลจิสติกส์ให้ได้มาตรฐานเอื้อต่อการค้า การลงทุน

หัวข้อ	รายละเอียด
๑. ชื่อโครงการ	โครงการพัฒนาโครงสร้างพื้นฐานเพื่อรองรับการแข่งขันทางการค้าการลงทุนของกลุ่มจังหวัด
๒. ความสำคัญของโครงการ หลักการ และเหตุผล	การพัฒนาาระบบโครงสร้างพื้นฐานและระบบสาธารณูปโภค เพื่อเพิ่มประสิทธิภาพระบบโลจิสติกส์ มีความสำคัญต่อการดำเนินการและเพื่ออำนวยความสะดวกในการทำการค้าระหว่างประเทศ ให้มีมาตรฐานเทียบเท่าระดับสากล รวมถึงเป็นการลดต้นทุนทางการค้าเพื่อเพิ่มขีดความสามารถในการแข่งขันของผู้ประกอบการไทยกับคู่แข่งประเทศอื่นๆ
๓. วัตถุประสงค์ของโครงการ	เพื่อพัฒนาระบบโครงสร้างพื้นฐานและระบบสาธารณูปโภค เพื่อเพิ่มประสิทธิภาพระบบโลจิสติกส์
๔. พื้นที่เป้าหมาย	กลุ่มจังหวัดภาคตะวันออกเฉียงเหนือตอนล่าง ๒
๕. กิจกรรมหลัก	
๕.๑ กิจกรรมหลักที่ ๑	การก่อสร้างและปรับปรุงโครงสร้างพื้นฐาน เครือข่ายคมนาคมขนส่งและสิ่งอำนวยความสะดวกด้านโลจิสติกส์ - พัฒนาเส้นทางถนนสี่เลนจาก จ.อุบลราชธานี – ช่องอานม้า - พัฒนาเส้นทางถนนสี่เลน จากจังหวัดศรีสะเกษ – ช่องสง่า - พัฒนาระบบรางเชื่อมต่อจากเส้นทางเดิม: โคราช-อุบลฯ (วารินชำราบ)-ชายแดนช่องเม็ก - พัฒนาเส้นทางถนนสี่เลนระหว่าง จ. อำนาจเจริญ – ด่านยักษ์คู่ - ศึกษาและฟื้นฟูโครงการพัฒนาด่านช่องเม็ก ด่านช่องสง่า ด่านยักษ์คู่
งบประมาณ	๕๐๐,๐๐๐,๐๐๐
ผู้รับผิดชอบ	แขวงทางหลวง

หัวข้อ	รายละเอียด
หน่วยงานที่เกี่ยวข้อง	โยธาธิการและผังเมือง, แขวงทางหลวง, แขวงทางหลวงชนบท, ด้านศุลกากร
๕.๒ กิจกรรมหลักที่ ๒	การพัฒนาจุดเปลี่ยนถ่ายสินค้า (Truck Terminal) ด้านชายแดนในพื้นที่กลุ่มจังหวัด
งบประมาณ	๘๐,๐๐๐,๐๐๐
ผู้รับผิดชอบ	ด้านศุลกากร
หน่วยงานที่เกี่ยวข้อง	โยธาธิการและผังเมือง, แขวงทางหลวง, แขวงทางหลวงชนบท, ด้านศุลกากร
๖. หน่วยดำเนินงาน	โยธาธิการและผังเมือง, แขวงทางหลวง, แขวงทางหลวงชนบท, ด้านศุลกากร
๗. ระยะเวลาในการดำเนินงาน	ปีงบประมาณ พ.ศ. ๒๕๖๑ - ๒๕๖๔
๘. งบประมาณ	๔๘๐,๐๐๐,๐๐๐
๙. ผลผลิต (Output)	<p>๑. เกิดการเชื่อมต่อเส้นทางรถไฟจากสถานีหลักในจังหวัดกลุ่มภาคอีสานตอนล่าง ๒ ไปยังด่านการค้าชายแดนในพื้นที่กลุ่มจังหวัด</p> <p>๒. มีการขยายถนนสี่เลนเพื่อเชื่อมต่อเส้นทางสู่ช่องทางการค้าชายแดนในกลุ่มจังหวัด</p> <p>๓. มีสถานที่พักและเปลี่ยนถ่ายสินค้าเพื่ออำนวยความสะดวกและการตรวจสอบความถูกต้องของสินค้าได้อย่างถูกต้องและมีประสิทธิภาพ</p>
๑๐. ผลที่คาดว่าจะได้รับ (Outcome)	สามารถให้บริการสนับสนุนการค้าระหว่างประเทศ และเพิ่มมูลค่าทางการค้าได้

ประเด็นการพัฒนากลุ่มจังหวัดภาคตะวันออกเฉียงเหนือตอนล่าง ๒ ยุทธศาสตร์ที่ ๓ สนับสนุนและส่งเสริมศักยภาพผู้ประกอบการ เพื่อเชื่อมโยงธุรกิจการค้าการลงทุนสู่สากล
แผนงาน ยกระดับโครงข่ายการคมนาคม การขนส่ง และสิ่งอำนวยความสะดวกด้านโลจิสติกส์ให้ได้มาตรฐาน
เอื้อต่อการค้า การลงทุน

หัวข้อ	รายละเอียด
๑.ชื่อโครงการ	ซ่อมสร้างผิวทางลาดยางแอสฟัลท์ติกคอนกรีต สาย ศก. ๒๐๓๓ แยก ทล.หมายเลข ๒๔ - บ้านโคกขามป้อม
๒.ความสำคัญของโครงการหลักการและเหตุผล	ปรับปรุงระบบคมนาคมให้กับประชาชนผู้ใช้รถใช้ถนน และเส้นทางที่ใช้ขนส่งสินค้าทางการเกษตร ระหว่างตำบลคู่อำเภอ และจังหวัด เป็นพัฒนาโครงสร้างพื้นฐานเพื่อยกระดับคุณภาพชีวิตของราษฎรให้ดีขึ้น
๓.วัตถุประสงค์ของโครงการ	๑. เพื่อเป็นการพัฒนาระบบโครงสร้างพื้นฐานของประชาชนให้ชีวิตที่ดีขึ้น ๒. เพื่อเป็นการพัฒนาระบบเศรษฐกิจของจังหวัด ให้ประชากรมีรายได้เพิ่มขึ้น ๓. เพื่อให้ประชาชนผู้ใช้เส้นทางและสัญจรไป-มาได้รับความสะดวกและปลอดภัย ในชีวิต และทรัพย์สิน
๔. ผลผลิตและผลลัพธ์ของโครงการ	ซ่อมสร้างผิวทางลาดยางแอสฟัลท์ติกคอนกรีต สาย ศก. ๒๐๓๓ แยก ทล.หมายเลข ๒๔ - บ้านโคกขามป้อม ระยะทาง ๒.๒๖๐ กิโลเมตร
๕.ตัวชี้วัดความสำเร็จของโครงการ	ได้ถนนที่มีมาตรฐานและปลอดภัยมากยิ่งขึ้น
๖.ความเชื่อมโยงกับยุทธศาสตร์กลุ่มจังหวัด และนโยบายอื่นๆ	สนับสนุนและส่งเสริมศักยภาพผู้ประกอบการ เพื่อเชื่อมโยงธุรกิจการค้าการลงทุนสู่สากล
๗.ระยะเวลา	๑๐๐ วัน
๘.กิจกรรมที่สำคัญของโครงการ	ซ่อมสร้างผิวทางลาดยางแอสฟัลท์ติกคอนกรีต สาย ศก. ๒๐๓๓ แยก ทล.หมายเลข ๒๔ - บ้านโคกขามป้อม
๙.งบประมาณรวมทั้งหมด (บาท)	งบลงทุน ๑๓,๓๕๐,๐๐๐.- บาท
๑๐.ผู้รับผิดชอบ	แขวงทางหลวงชนบทศรีสะเกษ

ประเด็นการพัฒนากลุ่มจังหวัดภาคตะวันออกเฉียงเหนือตอนล่าง ๒ ยุทธศาสตร์ที่ ๓ สนับสนุนและส่งเสริมศักยภาพผู้ประกอบการ เพื่อเชื่อมโยงธุรกิจการค้าการลงทุนสู่สากล
แผนงาน ๘. ยกระดับโครงข่ายการคมนาคม การขนส่ง และสิ่งอำนวยความสะดวกด้านโลจิสติกส์ให้ได้มาตรฐานเอื้อต่อการค้าการลงทุน

หัวข้อ	รายละเอียด
๑. ชื่อโครงการ	โครงการพัฒนาโครงสร้างพื้นฐานเพื่อรองรับการแข่งขันทางการค้าการลงทุนของกลุ่มจังหวัด
๒. ความสำคัญของโครงการ หลักการและเหตุผล	ปัจจุบันมีการขยายตัวด้านการค้า การลงทุนในเขตชายแดน ซึ่งกลุ่มจังหวัดภาคตะวันออกเฉียงเหนือตอนล่าง ๒ ที่มีเขตพื้นที่ติดต่อกับประเทศเพื่อนบ้านและมีจุดผ่านแดน ๘ จุด ในเขตจังหวัดอุบลราชธานี ศรีสะเกษ และอำนาจเจริญ ถึงแม้ว่าจังหวัดยโสธร จะไม่มีเขตติดต่อชายแดน แต่ก็ยังเป็นจังหวัดที่ใช้เป็นเส้นทางในการเดินทางสู่เขตการค้าชายแดน ใน ๓ จังหวัด และเป็นแหล่งผลิตเกษตรอินทรีย์ พืชเศรษฐกิจ รวมถึงมีแหล่งท่องเที่ยวประเพณีวัฒนธรรมที่ได้รับความนิยมจากนักท่องเที่ยว นักท่องเที่ยวเพิ่มมากขึ้น จึงจำเป็นต้องมีการพัฒนาโครงสร้างพื้นฐานเพื่อรองรับการแข่งขันทางการค้าการลงทุนของกลุ่มจังหวัด ที่เป็นระบบโครงข่ายถนนที่ใช้เป็นเส้นทางหลัก ทางเลี้ยว ทางเชื่อม เข้าสู่แหล่งผลิตและผู้ประกอบการด้านต่างๆ อีกทั้งเป็นการยกระดับโครงข่ายการคมนาคม การขนส่ง และสิ่งอำนวยความสะดวกด้านโลจิสติกส์ ให้ได้มาตรฐานเอื้อต่อการค้าการลงทุนให้ครอบคลุมทั่วถึง
๓. วัตถุประสงค์ของโครงการ	๑. เพื่อปรับปรุงเส้นทางคมนาคมเพื่อรองรับการแข่งขันทางการค้าการลงทุนของกลุ่มจังหวัด ๒. ยกระดับโครงข่ายการคมนาคม การขนส่ง และสิ่งอำนวยความสะดวกด้านโลจิสติกส์ให้ได้มาตรฐานเอื้อต่อการค้าการลงทุน ๓. สนับสนุนและส่งเสริมศักยภาพการแข่งขันด้านการค้า การลงทุน และการบริการ ๔. ยกระดับคุณภาพชีวิตของประชาชนในพื้นที่
๔. พื้นที่เป้าหมาย	๑. ถนนสาย ยส.๒๐๐๕ แยกทางหลวงหมายเลข ๒๓ – บ้านเชียงเพ็ง อ.คำเขื่อนแก้ว,ปทุม จ.ยโสธร ๒. ถนนสาย ยส.๓๐๐๙ แยกทางหลวงหมายเลข ๒๑๒ – บ้านคำเตย อ.เลิงนกทา,ไทยเจริญ จ.ยโสธร ๓. ถนนสาย ยส.๕๐๒๘ แยกทางหลวงชนบท ยส.๔๐๑๓ – บ้านทองสัมฤทธิ์ อ.กุศชุม จ.ยโสธร

<p>๕. กิจกรรมหลัก</p>	<p>ซ่อมสร้างถนนลาดยาง พร้อมสิ่งอำนวยความสะดวกภัย จำนวน ๓ สายทาง รวมระยะทาง ๑๐.๐๐๐ กิโลเมตร</p> <p>(๑) ซ่อมสร้างถนนลาดยางสาย ยส.๒๐๐๕ แยกทางหลวงหมายเลข ๒๓ - บ้านเชียงเพ็ง อ.คำเขื่อนแก้ว, ป่าดิว จ.ยโสธร ระยะทาง ๔.๐๐๐ กิโลเมตร</p> <p>(๒) ซ่อมสร้างถนนลาดยางสาย ยส.๓๐๐๙ แยกทางหลวงหมายเลข ๒๑๒ - บ้านคำเตย อ.เลิงนกทา, ไทยเจริญ จ.ยโสธร ระยะทาง ๓.๐๐๐ กิโลเมตร</p> <p>(๓) ซ่อมสร้างถนนลาดยางสาย ยส.๕๐๒๘ แยกทางหลวงชนบท ยส.๔๐๑๓ - บ้านทองสัมฤทธิ์ อ.กุดชุม จ.ยโสธร ระยะทาง ๓.๐๐๐ กิโลเมตร</p>
<p>๖. หน่วยงานดำเนินงาน</p>	<p>แขวงทางหลวงชนบทยโสธร</p>
<p>๗. ระยะเวลาในการดำเนินงาน</p>	<p>๑ ปี ตั้งแต่ตุลาคม ๒๕๖๑ ถึงกันยายน ๒๕๖๒</p>
<p>๘. งบประมาณ</p>	<p>๕๐,๐๐๐,๐๐๐.- บาท (ห้าสิบล้านบาทถ้วน)</p>
<p>๙. ผลผลิต (output)</p>	<p>พัฒนาโครงสร้างพื้นฐานด้านเครือข่ายการคมนาคมขนส่ง และระบบโลจิสติกส์ จำนวน ๓ สายทาง ระยะทาง ๑๐.๐๐๐ กิโลเมตร</p>
<p>๑๐. ผลที่คาดว่าจะได้รับ (outcome)</p>	<p>ยกระดับโครงข่ายการคมนาคม การขนส่ง และสิ่งอำนวยความสะดวกด้านโลจิสติกส์ให้ได้มาตรฐานเอื้อต่อการค้า การลงทุน สนับสนุนและส่งเสริมศักยภาพการแข่งขันด้านการค้า การลงทุน และการบริการของผู้ประกอบการในสาขาโลจิสติกส์ รวมถึงยกระดับคุณภาพชีวิตของประชาชนในพื้นที่</p>

ประเด็นการพัฒนากลุ่มจังหวัดภาคตะวันออกเฉียงเหนือตอนล่าง ๒ ยุทธศาสตร์ที่ ๓ สนับสนุนและส่งเสริมศักยภาพผู้ประกอบการ เพื่อเชื่อมโยงธุรกิจการค้าการลงทุนสู่สากล

แผนงาน ๘. ยกระดับโครงข่ายการคมนาคม การขนส่ง และสิ่งอำนวยความสะดวกด้านโลจิสติกส์ให้ได้มาตรฐานเอื้อต่อการค้า การลงทุน

หัวข้อ	รายละเอียด
๑. ชื่อโครงการ	โครงการ งานปรับปรุงทางหลวงผ่านย่านชุมชน ในทางหลวงหมายเลข ๒๐๘๖ ตอน บ้านด่าน - เมืองน้อย ระหว่าง กม.๖๗+๐๐๐ - กม.๖๘+๓๐๐
๒. ความสำคัญของโครงการ หลักการและเหตุผล	งานก่อสร้าง ปรับปรุง ทางหลวงที่ผ่านย่านชุมชนซึ่งเป็นแหล่งดำเนินกิจกรรมทางเศรษฐกิจและสังคมที่สำคัญให้ได้มาตรฐานหรือมีมาตรฐานที่สูงขึ้น เพิ่มความปลอดภัยในชีวิตและทรัพย์สินให้กับย่านชุมชนนั้น ช่วยแก้ปัญหาหรือตอบสนองความต้องการของพื้นที่นั้นอีกด้วย
๓. วัตถุประสงค์ของโครงการ	เพื่อทำการปรับปรุงทางหลวงที่ผ่านย่านชุมชนให้เกิดความปลอดภัยและอำนวยความสะดวก
๔. พื้นที่เป้าหมาย	ทางหลวงหมายเลข ๒๐๘๖ ตอน บ้านด่าน - เมืองน้อย ระหว่าง กม. ๖๗+๐๐๐ - กม.๖๘+๓๐๐ ระยะทาง ๑.๓๐๐ กิโลเมตร
๕. กิจกรรมหลัก	ก่อสร้างเส้นทางให้เป็น ๔ ช่องจราจร / ไฟฟ้าแสงสว่าง
๖.หน่วยงานดำเนินงาน	แขวงทางหลวงศรีสะเกษที่ ๑ สำนักแผนงาน กรมทางหลวง
๗. ระยะเวลาในการดำเนินงาน	๑ ปี
๘. งบประมาณ	๒๐,๐๐๐,๐๐๐.๐๐ บาท
๙. ผลผลิต (output)	ระยะทาง ๑.๓๐๐ กิโลเมตร
๑๐. ผลที่คาดว่าจะได้รับ (outcome)	ผลผลิตด้านการค้า ระบบการขนส่งและการท่องเที่ยวเพิ่มขึ้น

ประเด็นการพัฒนากลุ่มจังหวัดภาคตะวันออกเฉียงเหนือตอนล่าง ๒ ยุทธศาสตร์ที่ ๓ สนับสนุนและส่งเสริมศักยภาพผู้ประกอบการ เพื่อเชื่อมโยงธุรกิจการค้าการลงทุนสู่สากล
แผนงาน ๘. ยกระดับโครงข่ายการคมนาคม การขนส่ง และสิ่งอำนวยความสะดวกด้านโลจิสติกส์ให้ได้มาตรฐานเอื้อต่อการค้า การลงทุน

หัวข้อ	รายละเอียด
๑. ชื่อโครงการ	ทางหลวง ๒๑๑๑ ตอน โพนปลัด - ขุนหาญ ระหว่าง กม.๒๓+๓๐๐ - กม. ๒๔+๔๐๐
๒. ความสำคัญของโครงการ หลักการและเหตุผล	เนื่องจากสภาพเส้นทางคมนาคมที่เชื่อมโยงสู่กลุ่มจังหวัดปัจจุบันพื้นผิวจราจรคับแคบ ทำให้การเดินทางไม่ได้รับความสะดวก และไม่ปลอดภัย
๓. วัตถุประสงค์ของโครงการ	เพื่อพัฒนาปรับปรุงเส้นทางคมนาคมให้มีสภาพที่สมบูรณ์ ผู้ใช้เส้นทางสามารถเดินทางได้โดยสะดวก รวดเร็ว ปลอดภัย
๔. พื้นที่เป้าหมาย	ต.สำโรงปล้น อ.โพธิ์บัง จ.ศรีสะเกษ
๕. กิจกรรมหลัก	ก่อสร้างขยายถนนจาก ๒ ช่องจราจร เป็น ๔ ช่องจราจร ทางหลวงหมายเลข ๒๑๑๑ ตอน โพนปลัด - ขุนหาญ ระหว่าง กม.๒๓+๒๐๐ - กม.๒๔+๔๐๐ ระยะทาง ๑.๒๐ กม.
๖. หน่วยงานดำเนินงาน	แขวงทางหลวงศรีสะเกษที่ ๒
๗. ระยะเวลาในการดำเนินงาน	๑๘๐ วัน
๘. งบประมาณ	๒๐,๐๐๐,๐๐๐ บาท
๙. ผลผลิต (output)	ถนน ๔ ช่องจราจร ระยะทาง ๑.๒๐ กม.
๑๐. ผลที่คาดว่าจะได้รับ (outcome)	ผู้ใช้เส้นทางได้รับความสะดวกและปลอดภัย

ประเด็นการพัฒนาในกลุ่มจังหวัดภาคตะวันออกเฉียงเหนือตอนล่าง ๒ ยุทธศาสตร์ที่ ๓ สนับสนุนและส่งเสริมศักยภาพผู้ประกอบการเพื่อเชื่อมโยงธุรกิจการค้าการลงทุนสู่สากล
แผนงาน ๘. ยกระดับโครงข่ายการคมนาคม การขนส่ง และสิ่งอำนวยความสะดวกด้านโลจิสติกส์ให้ได้มาตรฐานเอื้อต่อการค้าการลงทุน

หัวข้อ	รายละเอียด
๑. ชื่อโครงการ	โครงการ งานปรับปรุงทางหลวงผ่านย่านชุมชน ในทางหลวงหมายเลข ๒๐๘๖ ตอน บ้านด่าน - เมืองน้อย ระหว่าง กม.๘๐+๘๐๐ - กม.๘๒+๖๐๐
๒. ความสำคัญของโครงการ หลักการและเหตุผล	งานก่อสร้าง ปรับปรุง ทางหลวงที่ผ่านย่านชุมชนซึ่งเป็นแหล่งดำเนินกิจกรรมทางเศรษฐกิจและสังคมที่สำคัญให้ได้มาตรฐานหรือมีมาตรฐานที่สูงขึ้น เพิ่มความปลอดภัยในชีวิตและทรัพย์สินให้กับย่านชุมชนนั้น ช่วยแก้ปัญหาหรือตอบสนองความต้องการของพื้นที่นั้นอีกด้วย
๓. วัตถุประสงค์ของโครงการ	เพื่อทำการปรับปรุงทางหลวงที่ผ่านย่านชุมชนให้เกิดความปลอดภัย และอำนวยความสะดวก
๔. พื้นที่เป้าหมาย	ในทางหลวงหมายเลข ๒๐๘๖ ตอน บ้านด่าน - เมืองน้อย ระหว่าง กม. ๘๐+๘๐๐ - กม.๘๒+๖๐๐
๕. กิจกรรมหลัก	ก่อสร้างเส้นทางให้เป็น ๔ ช่องจราจร /ไฟฟ้าแสงสว่าง
๖. หน่วยงานดำเนินงาน	แขวงทางหลวงศรีสะเกษที่ ๑
๗. ระยะเวลาในการดำเนินงาน	๑ ปี
๘. งบประมาณ	๓๐,๐๐๐,๐๐๐.๐๐ บาท
๙. ผลผลิต (output)	ระยะทาง ๑.๘๐๐ กิโลเมตร
๑๐. ผลที่คาดว่าจะได้รับ (outcome)	ผลผลิตด้านการค้า ระบบการขนส่งและการท่องเที่ยวเพิ่มขึ้น

ประเด็นการพัฒนาในกลุ่มจังหวัดภาคตะวันออกเฉียงเหนือตอนล่าง ๒ ยุทธศาสตร์ที่ ๓ สนับสนุนและส่งเสริมศักยภาพผู้ประกอบการเพื่อเชื่อมโยงธุรกิจการค้าการลงทุนสู่สากล
แผนงาน ๘. ยกระดับโครงข่ายการคมนาคม การขนส่ง และสิ่งอำนวยความสะดวกด้านโลจิสติกส์ให้ได้มาตรฐานเอื้อต่อการค้าการลงทุน

หัวข้อ	รายละเอียด
๑. ชื่อโครงการ	โครงการงานปรับปรุงทางหลวงผ่านย่านชุมชน ในทางหลวงหมายเลข ๒๐๘๖ ตอน บ้านด่าน - เมืองน้อย ระหว่าง กม.๘๔+๐๐๐ - กม. ๘๕+๔๐๐
๒. ความสำคัญของโครงการ หลักการ และเหตุผล	งานก่อสร้าง ปรับปรุง ทางหลวงที่ผ่านย่านชุมชนซึ่งเป็นแหล่งดำเนินกิจกรรมทางเศรษฐกิจและสังคมที่สำคัญให้ได้มาตรฐานหรือมีมาตรฐานที่สูงขึ้น เพิ่มความปลอดภัยในชีวิตและทรัพย์สินให้กับย่านชุมชนนั้น ช่วยแก้ปัญหาหรือตอบสนองความต้องการของพื้นที่นั้นอีกด้วย
๓. วัตถุประสงค์ของโครงการ	เพื่อทำการปรับปรุงทางหลวงที่ผ่านย่านชุมชนให้เกิดความปลอดภัย และอำนวยความสะดวก
๔. พื้นที่เป้าหมาย	ทางหลวงผ่านย่านชุมชน ในทางหลวงหมายเลข ๒๐๘๖ ตอน บ้านด่าน - เมืองน้อย ระหว่าง กม.๘๔+๐๐๐ - กม. ๘๕+๔๐๐
๕. กิจกรรมหลัก	ก่อสร้างเส้นทางให้เป็น ๔ ช่องจราจร /ไฟฟ้าแสงสว่าง
๖. หน่วยงานดำเนินงาน	แขวงทางหลวงศรีสะเกษที่ ๑
๗. ระยะเวลาในการดำเนินงาน	๑ ปี
๘. งบประมาณ	๓๐,๐๐๐,๐๐๐.๐๐ บาท
๙. ผลผลิต (output)	ระยะทาง ๑.๔๐๐ กิโลเมตร
๑๐. ผลที่คาดว่าจะได้รับ (outcome)	ผลผลิตด้านการค้า ระบบการขนส่งและการท่องเที่ยวเพิ่มขึ้น

ประเด็นการพัฒนาในกลุ่มจังหวัดภาคตะวันออกเฉียงเหนือตอนล่าง ๒ ยุทธศาสตร์ที่ ๓ สนับสนุนและส่งเสริมศักยภาพผู้ประกอบการเพื่อเชื่อมโยงธุรกิจการค้าการลงทุนสู่สากล
แผนงาน ๘. ยกระดับโครงข่ายการคมนาคม การขนส่ง และสิ่งอำนวยความสะดวกด้านโลจิสติกส์ให้ได้มาตรฐานเอื้อต่อการค้าการลงทุน

หัวข้อ	รายละเอียด
๑. ชื่อโครงการ	โครงการงานปรับปรุงทางหลวงผ่านย่านชุมชน ในทางหลวงหมายเลข ๒๐๘๖ ตอน บ้านด่าน - เมืองน้อย ระหว่าง กม. ๘๙+๖๕๐ - กม. ๙๐+๗๕๐
๒. ความสำคัญของโครงการ หลักการและเหตุผล	งานก่อสร้าง ปรับปรุง ทางหลวงที่ผ่านย่านชุมชนซึ่งเป็นแหล่งดำเนินกิจกรรมทางเศรษฐกิจและสังคมที่สำคัญให้ได้มาตรฐานหรือมีมาตรฐานที่สูงขึ้น เพิ่มความปลอดภัยในชีวิตและทรัพย์สินให้กับย่านชุมชนนั้น ช่วยแก้ปัญหาหรือตอบสนองความต้องการของพื้นที่นั้นอีกด้วย
๓. วัตถุประสงค์ของโครงการ	เพื่อทำการปรับปรุงทางหลวงที่ผ่านย่านชุมชนให้เกิดความปลอดภัยและอำนวยความสะดวก
๔. พื้นที่เป้าหมาย	ทางหลวงผ่านย่านชุมชน ในทางหลวงหมายเลข ๒๐๘๖ ตอน บ้านด่าน - เมืองน้อย ระหว่าง กม.๘๙+๖๕๐ - กม. ๙๐+๗๕๐
๕. กิจกรรมหลัก	ก่อสร้างเส้นทางให้เป็น ๔ ช่องจราจร /ไฟฟ้าแสงสว่าง
๖. หน่วยงานดำเนินงาน	แขวงทางหลวงศรีสะเกษที่ ๑
๗. ระยะในการดำเนินงาน	๑ ปี
๘. งบประมาณ	๒๐,๐๐๐,๐๐๐.๐๐ บาท
๙. ผลผลิต (output)	ระยะทาง ๑.๑๐๐ กิโลเมตร
๑๐. ผลที่คาดว่าจะได้รับ (outcome)	ผลผลิตด้านการค้า ระบบการขนส่งและการท่องเที่ยวเพิ่มขึ้น

ประเด็นการพัฒนาในกลุ่มจังหวัดภาคตะวันออกเฉียงเหนือตอนล่าง ๒ ยุทธศาสตร์ที่ ๓ สนับสนุนและส่งเสริมศักยภาพผู้ประกอบการเพื่อเชื่อมโยงธุรกิจการค้าการลงทุนสู่สากล
แผนงาน ๘. ยกระดับโครงข่ายการคมนาคม การขนส่ง และสิ่งอำนวยความสะดวกด้านโลจิสติกส์ให้ได้มาตรฐานเอื้อต่อการค้าการลงทุน

หัวข้อ	รายละเอียด
๑. ชื่อโครงการ	โครงการก่อสร้างเพิ่มช่องจราจร ทางหลวงหมายเลข ๒๒๐ ตอน ศรีสะเกษ - วังหิน - ชุขันธ์ ระหว่าง กม.๒+๖๒๕ - กม. ๕๖+๒๙๔
๒. ความสำคัญของโครงการ หลักการ และเหตุผล	งานก่อสร้าง ปรับปรุง ทางหลวงที่ผ่านย่านชุมชนซึ่งเป็นแหล่งดำเนินกิจกรรมทางเศรษฐกิจและสังคมที่สำคัญให้ได้มาตรฐาน หรือมีมาตรฐานที่สูงขึ้น เพิ่มความปลอดภัยในชีวิตและทรัพย์สินให้กับย่านชุมชนนั้น ช่วยแก้ปัญหาหรือตอบสนองความต้องการของพื้นที่นั้นอีกด้วย
๓. วัตถุประสงค์ของโครงการ	เพื่อทำการปรับปรุงทางหลวงที่ผ่านย่านชุมชนให้เกิดความปลอดภัย และอำนวยความสะดวก
๔. พื้นที่เป้าหมาย	ทางหลวงหมายเลข ๒๒๐ ตอน ศรีสะเกษ - วังหิน - ชุขันธ์ ระหว่าง กม.๒+๖๒๕ - กม.๕๖+๒๙๔
๕. กิจกรรมหลัก	ก่อสร้างขยายช่องจราจรจากเดิม ๒ ช่อง เป็น ๔ ช่องจราจร
๖. หน่วยงานดำเนินงาน	แขวงทางหลวงศรีสะเกษที่ ๑
๗. ระยะเวลาในการดำเนินงาน	๔ ปี เริ่มต้น ตุลาคม ๒๕๖๒ สิ้นสุด กันยายน ๒๕๖๕
๘. งบประมาณ	๙๓๐,๐๐๐,๐๐๐ บาท
๙. ผลผลิต (output)	ระยะทาง ๕๓.๖๖๙ กิโลเมตร
๑๐. ผลที่คาดว่าจะได้รับ (outcome)	ผลผลิตด้านการค้า ระบบการขนส่งและการท่องเที่ยวเพิ่มขึ้น

ประเด็นการพัฒนาในกลุ่มจังหวัดภาคตะวันออกเฉียงเหนือตอนล่าง ๒ ยุทธศาสตร์ที่ ๓ สนับสนุนและส่งเสริมศักยภาพผู้ประกอบการเพื่อเชื่อมโยงธุรกิจการค้าการลงทุนสู่สากล
แผนงาน ๘. ยกระดับโครงข่ายการคมนาคม การขนส่ง และสิ่งอำนวยความสะดวกด้านโลจิสติกส์ให้ได้มาตรฐานเอื้อต่อการค้าการลงทุน

หัวข้อ	รายละเอียด
ชื่อโครงการ	โครงการก่อสร้างเส้นทางตัดใหม่ทางหลวงหมายเลข ๒๙๔ ตอน เลียงเมืองศรีสะเกษ (ตอนเหนือ) ระหว่าง กม.๐+๐๐๐ - กม.๑๕+๐๔๒
ความสำคัญของโครงการ	งานก่อสร้างทางเลียงเมืองศรีสะเกษสายใหม่ เพื่อแก้ไขปัญหาการจราจรหนาแน่นในตัวเมือง ลดความแออัดของการสัญจร ย่นระยะเวลาในการเดินทางผ่านไปยังจังหวัดอื่นๆ และกระจายความเจริญออกสู่นอกเมือง
๓. วัตถุประสงค์ของโครงการ	แก้ไขปัญหาการจราจรหนาแน่นในตัวเมือง เพิ่มประสิทธิภาพการเดินทางไปต่างจังหวัด
๔. พื้นที่เป้าหมาย	ทางหลวงหมายเลข ๒๙๔ ตอน เลียงเมืองศรีสะเกษ (ตอนเหนือ) ระหว่าง กม.๐+๐๐๐ - กม.๑๕+๐๔๒
๕. กิจกรรมหลัก	ก่อสร้างเส้นทางให้เป็น ๔ ช่องจราจร
๖. หน่วยงานดำเนินงาน	แขวงทางหลวงศรีสะเกษที่ ๑ สำนักแผนงาน กรมทางหลวง
๗. ระยะเวลาในการดำเนินงาน	ระยะเวลาดำเนินการประมาณ ๓ - ๕ ปี
๘. งบประมาณ	๑,๐๐๐,๐๐๐,๐๐๐.๐๐ บาท
๙. ผลผลิต (output)	ระยะทาง ๑๕.๐๔๒ กิโลเมตร
๑๐. ผลที่คาดว่าจะได้รับ (outcome)	ผลผลิตด้านการค้า ระบบการขนส่งและการท่องเที่ยวเพิ่มขึ้น

ประเด็นการพัฒนาในกลุ่มจังหวัดภาคตะวันออกเฉียงเหนือตอนล่าง ๒ ยุทธศาสตร์ที่ ๓ สนับสนุนและส่งเสริมศักยภาพผู้ประกอบการเพื่อเชื่อมโยงธุรกิจการค้าการลงทุนสู่สากล
แผนงาน ๘. ยกระดับโครงข่ายการคมนาคม การขนส่ง และสิ่งอำนวยความสะดวกด้านโลจิสติกส์ให้ได้มาตรฐานเอื้อต่อการค้าการลงทุน

หัวข้อ	รายละเอียด
๑. ชื่อโครงการ	ทางหลวงหมายเลข ๒๒๑ ตอน ศรีสะเกษ - ภูเงิน ระหว่าง กม.๕+๕๐๐ - กม.๖+๙๐๐
๒. ความสำคัญของโครงการ หลักการและเหตุผล	เนื่องจากสภาพเส้นทางคมนาคมที่เชื่อมโยงสู่กลุ่มจังหวัดปัจจุบันพื้นผิวจราจรคับแคบ ทำให้การเดินทางไม่ได้รับความสะดวก และไม่ปลอดภัย
๓. วัตถุประสงค์ของโครงการ	ยกระดับทางหลวงให้มีความสามารถในการรองรับปริมาณจราจรที่สูงขึ้น เพิ่มความสะดวกความปลอดภัยในการเดินทางรองรับการค้าการลงทุน
๔. พื้นที่เป้าหมาย	ทางหลวงหมายเลข ๒๒๑ ตอน ศรีสะเกษ - ภูเงิน ระหว่าง กม.๕+๕๐๐ - กม.๖+๙๐๐ ระยะทาง ๑.๔๐ กม.
๕. กิจกรรมหลัก	ก่อสร้างขยายถนนจาก ๒ ช่องจราจร เป็น ๔ ช่องจราจร ทางหลวงหมายเลข ๒๒๑ ตอน ศรีสะเกษ - ภูเงิน ระหว่าง กม.๕+๕๐๐ - กม.๖+๙๐๐ ระยะทาง ๑.๔๐ กม.
๖. หน่วยงานดำเนินงาน	แขวงทางหลวงศรีสะเกษที่ ๒
๗. ระยะเวลาในการดำเนินงาน	๑๘๐ วัน
๘. งบประมาณ	๕๐,๐๐๐,๐๐๐ บาท
๙. ผลผลิต (output)	ถนน ๔ ช่องจราจร ระยะทาง ๑.๔๐ กม.
๑๐. ผลที่คาดว่าจะได้รับ (outcome)	ผู้ใช้เส้นทางได้รับความสะดวกและปลอดภัย

ประเด็นการพัฒนากลุ่มจังหวัดภาคตะวันออกเฉียงเหนือตอนล่าง ๒ ยุทธศาสตร์ที่ ๓ สนับสนุนและส่งเสริมศักยภาพผู้ประกอบการเพื่อเชื่อมโยงธุรกิจการค้าการลงทุนสู่สากล
แผนงาน ๘. ยกระดับโครงข่ายการคมนาคม การขนส่ง และสิ่งอำนวยความสะดวกด้านโลจิสติกส์ให้ได้มาตรฐานเอื้อต่อการค้าการลงทุน

หัวข้อ	รายละเอียด
๑. ชื่อโครงการ	ทางหลวงหมายเลข ๒๒๑ ตอน ศรีสะเกษ – ภูเงิน ระหว่าง กม.๑๘+๕๐๐ – กม. ๑๙+๕๐๐
๒. ความสำคัญของโครงการ หลักการและเหตุผล	เนื่องจากสภาพเส้นทางคมนาคมที่เชื่อมโยงสู่กลุ่มจังหวัดปัจจุบันพื้นผิวจราจรคับแคบ ทำให้การเดินทางไม่ได้รับความสะดวก และไม่ปลอดภัย
๓. วัตถุประสงค์ของโครงการ	ยกระดับทางหลวงให้มีความสามารถในการรองรับปริมาณจราจรที่สูงขึ้น เพิ่มความสะดวกความปลอดภัยในการเดินทางรองรับการค้าการลงทุน
๔. พื้นที่เป้าหมาย	ทางหลวงหมายเลข ๒๒๑ ตอน ศรีสะเกษ – ภูเงิน ระหว่าง กม.๑๘+๕๐๐ – กม. ๑๙+๕๐๐
๕. กิจกรรมหลัก	ก่อสร้างขยายถนนจาก ๒ ช่องจราจร เป็น ๔ ช่องจราจร ทางหลวงหมายเลข ๒๒๑ ตอน ศรีสะเกษ – ภูเงิน ระหว่าง กม.๑๘+๕๐๐ – กม.๑๙+๕๐๐ ระยะทาง ๑.๐๐ กม.
๖. หน่วยงานดำเนินงาน	แขวงทางหลวงศรีสะเกษที่ ๒
๗. ระยะเวลาในการดำเนินงาน	๑๘๐ วัน
๘. งบประมาณ	๓๐,๐๐๐,๐๐๐ บาท
๙. ผลผลิต (output)	ถนน ๔ ช่องจราจร ระยะทาง ๑.๐๐ กม.
๑๐. ผลที่คาดว่าจะได้รับ (outcome)	ผู้ใช้เส้นทางได้รับความสะดวกและปลอดภัย

ประเด็นการพัฒนาในกลุ่มจังหวัดภาคตะวันออกเฉียงเหนือตอนล่าง ๒ ยุทธศาสตร์ที่ ๓ สนับสนุนและส่งเสริมศักยภาพผู้ประกอบการเพื่อเชื่อมโยงธุรกิจการค้าการลงทุนสู่สากล

แผนงาน ๘. ยุกระดับโครงข่ายการคมนาคม การขนส่ง และสิ่งอำนวยความสะดวกด้านโลจิสติกส์ให้ได้มาตรฐานเอื้อต่อการค้าการลงทุน

หัวข้อ	รายละเอียด
๑. ชื่อโครงการ	ทางหลวงหมายเลข ๒๑๑๑ ตอน โพนปลัด - ขุนหาญ ระหว่าง กม.๒๕+๐๐๐ - กม.๒๗+๐๐๐
๒. ความสำคัญของโครงการ หลักการและเหตุผล	เนื่องจากสภาพเส้นทางคมนาคมที่เชื่อมโยงสู่กลุ่มจังหวัดปัจจุบันพื้นผิวจราจรคับแคบ ทำให้การเดินทางไม่ได้รับความสะดวก และไม่ปลอดภัย
๓. วัตถุประสงค์ของโครงการ	ยกระดับทางหลวงให้มีความสามารถในการรองรับปริมาณจราจรที่สูงขึ้น เพิ่มความสะดวกความปลอดภัยในการเดินทางรองรับการค้าการลงทุน
๔. พื้นที่เป้าหมาย	ทางหลวงหมายเลข ๒๑๑๑ ตอน โพนปลัด - ขุนหาญ ระหว่าง กม.๒๕+๐๐๐ - กม.๒๗+๐๐๐
๕. กิจกรรมหลัก	ก่อสร้างขยายถนนจาก ๒ ช่องจราจร เป็น ๔ ช่องจราจร ทางหลวงหมายเลข ๒๑๑๑ ตอน โพนปลัด - ขุนหาญ ระหว่าง กม.๒๕+๐๐๐ - กม.๒๗+๐๐๐ ระยะทาง ๒.๐๐ กม.
๖. หน่วยงานดำเนินงาน	แขวงทางหลวงศรีสะเกษที่ ๒
๗. ระยะเวลาในการดำเนินงาน	๑๘๐ วัน
๘. งบประมาณ	๔๐,๐๐๐,๐๐๐ บาท
๙. ผลผลิต (output)	ถนน ๔ ช่องจราจร ระยะทาง ๒.๐๐ กม.
๑๐. ผลที่คาดว่าจะได้รับ (outcome)	ผู้ใช้เส้นทางได้รับความสะดวกและปลอดภัย

ประเด็นการพัฒนาในกลุ่มจังหวัดภาคตะวันออกเฉียงเหนือตอนล่าง ๒ ยุทธศาสตร์ที่ ๓ สนับสนุนและส่งเสริมศักยภาพผู้ประกอบการเพื่อเชื่อมโยงธุรกิจการค้าการลงทุนสู่สากล

แผนงาน ๘. ยุกระดับโครงข่ายการคมนาคม การขนส่ง และสิ่งอำนวยความสะดวกด้านโลจิสติกส์ให้ได้มาตรฐานเอื้อต่อการค้าการลงทุน

หัวข้อ	รายละเอียด
๑. ชื่อโครงการ	ทางหลวงหมายเลข ๒๒๑ ตอน ศรีสะเกษ - ภูเงิน ระหว่าง กม.๖+๙๐๐ - กม.๑๐+๑๐๐
๒. ความสำคัญของโครงการ หลักการและเหตุผล	เนื่องจากสภาพเส้นทางคมนาคมที่เชื่อมโยงสู่กลุ่มจังหวัดปัจจุบันพื้นผิวจราจรคับแคบ ทำให้การเดินทางไม่ได้รับความสะดวก และไม่ปลอดภัย
๓. วัตถุประสงค์ของโครงการ	ยกระดับทางหลวงให้มีความสามารถในการรองรับปริมาณจราจรที่สูงขึ้น เพิ่มความสะดวกความปลอดภัยในการเดินทางรองรับการค้าการลงทุน
๔. พื้นที่เป้าหมาย	ทางหลวงหมายเลข ๒๒๑ ตอน ศรีสะเกษ - ภูเงิน ระหว่าง กม.๖+๙๐๐ - กม.๑๐+๑๐๐
๕. กิจกรรมหลัก	ก่อสร้างขยายถนนจาก ๒ ช่องจราจร เป็น ๔ ช่องจราจร ทางหลวงหมายเลข ๒๒๑ ตอน ศรีสะเกษ - ภูเงิน ระหว่าง กม.๖+๙๐๐ - กม.๑๐+๑๐๐ ระยะทาง ๓.๒๐ กม.
๖. หน่วยงานดำเนินงาน	แขวงทางหลวงศรีสะเกษที่ ๒
๗. ระยะเวลาในการดำเนินงาน	๑๘๐ วัน
๘. งบประมาณ	๕๐,๐๐๐,๐๐๐ บาท
๙. ผลผลิต (output)	ถนน ๔ ช่องจราจร ระยะทาง ๓.๒๐ กม.
๑๐. ผลที่คาดว่าจะได้รับ (outcome)	ผู้ใช้เส้นทางได้รับความสะดวกและปลอดภัย

ประเด็นการพัฒนาในกลุ่มจังหวัดภาคตะวันออกเฉียงเหนือตอนล่าง ๒ ยุทธศาสตร์ที่ ๓ สนับสนุนและส่งเสริมศักยภาพผู้ประกอบการเพื่อเชื่อมโยงธุรกิจการค้าการลงทุนสู่สากล

แผนงาน ๘. ยุทธศาสตร์โครงข่ายการคมนาคม การขนส่ง และสิ่งอำนวยความสะดวกด้านโลจิสติกส์ให้ได้มาตรฐานเอื้อต่อการค้าการลงทุน

หัวข้อ	รายละเอียด
๑. ชื่อโครงการ	ทางหลวงหมายเลข ๒๒๑ ตอน ศรีสะเกษ - ภูเงิน ระหว่าง กม.๑๙+๕๐๐ - กม.๒๑+๙๐๐
๒. ความสำคัญของโครงการ หลักการและเหตุผล	เนื่องจากสภาพเส้นทางคมนาคมที่เชื่อมโยงสู่กลุ่มจังหวัดปัจจุบันพื้นผิวจราจรคับแคบ ทำให้การเดินทางไม่ได้รับความสะดวก และไม่ปลอดภัย
๓. วัตถุประสงค์ของโครงการ	ยกระดับทางหลวงให้มีความสามารถในการรองรับปริมาณจราจรที่สูงขึ้น เพิ่มความสะดวกความปลอดภัยในการเดินทาง รองรับการค้าการลงทุน
๔. พื้นที่เป้าหมาย	ทางหลวงหมายเลข ๒๒๑ ตอน ศรีสะเกษ - ภูเงิน ระหว่าง กม.๑๙+๕๐๐ - กม.๒๑+๙๐๐
๕. กิจกรรมหลัก	ก่อสร้างขยายถนนจาก ๒ ช่องจราจร เป็น ๔ ช่องจราจร ทางหลวงหมายเลข ๒๒๑ ตอน ศรีสะเกษ - ภูเงิน ระหว่าง กม.๑๙+๕๐๐ - กม.๒๑+๙๐๐ ระยะทาง ๒.๔๐ กม.
๖. หน่วยงานดำเนินงาน	แขวงทางหลวงศรีสะเกษที่ ๒
๗. ระยะเวลาในการดำเนินงาน	๑๘๐ วัน
๘. งบประมาณ	๔๕,๐๐๐,๐๐๐ บาท
๙. ผลผลิต (output)	ถนน ๔ ช่องจราจร ระยะทาง ๒.๔๐ กม.
๑๐. ผลที่คาดว่าจะได้รับ (outcome)	ผู้ใช้เส้นทางได้รับความสะดวกและปลอดภัย

ประเด็นการพัฒนากลุ่มจังหวัดภาคตะวันออกเฉียงเหนือตอนล่าง ๒ ยุทธศาสตร์ที่ ๓ สนับสนุนและส่งเสริมศักยภาพผู้ประกอบการเพื่อเชื่อมโยงธุรกิจการค้าการลงทุนสู่สากล

แผนงาน ๘. ยุทธศาสตร์โครงการคมนาคม การขนส่ง และสิ่งอำนวยความสะดวกด้านโลจิสติกส์ให้ได้มาตรฐานเอื้อต่อการค้าการลงทุน

หัวข้อ	รายละเอียด
๑. ชื่อโครงการ	ทางหลวงหมายเลข ๒๒๑ ตอน ศรีสะเกษ - ภูเงิน ระหว่าง กม.๓๗+๒๐๐ - กม.๓๘+๕๐๐
๒. ความสำคัญของโครงการ หลักการและเหตุผล	เนื่องจากสภาพเส้นทางคมนาคมที่เชื่อมโยงสู่กลุ่มจังหวัดปัจจุบันพื้นผิวจราจรคับแคบ ทำให้การเดินทางไม่ได้รับความสะดวก และไม่ปลอดภัย
๓. วัตถุประสงค์ของโครงการ	ยกระดับทางหลวงให้มีความสามารถในการรองรับปริมาณจราจรที่สูงขึ้น เพิ่มความสะดวกความปลอดภัยในการเดินทางรองรับการค้าการลงทุน
๔. พื้นที่เป้าหมาย	ทางหลวงหมายเลข ๒๒๑ ตอน ศรีสะเกษ - ภูเงิน ระหว่าง กม.๓๗+๒๐๐ - กม.๓๘+๕๐๐
๕. กิจกรรมหลัก	ก่อสร้างขยายถนนจาก ๒ ช่องจราจร เป็น ๔ ช่องจราจร ทางหลวงหมายเลข ๒๒๑ ตอน ศรีสะเกษ - ภูเงิน ระหว่าง กม.๓๗+๒๐๐ - กม.๓๘+๕๐๐ ระยะทาง ๑.๓๐ กม.
๖. หน่วยงานดำเนินงาน	แขวงทางหลวงศรีสะเกษที่ ๒
๗. ระยะเวลาในการดำเนินงาน	๑๘๐ วัน
๘. งบประมาณ	๒๕,๐๐๐,๐๐๐ บาท
๙. ผลผลิต (output)	ถนน ๔ ช่องจราจร ระยะทาง ๑.๓๐ กม.
๑๐. ผลที่คาดว่าจะได้รับ (outcome)	ผู้ใช้เส้นทางได้รับความสะดวกและปลอดภัย

ประเด็นการพัฒนากลุ่มจังหวัดภาคตะวันออกเฉียงเหนือตอนล่าง ๒ ยุทธศาสตร์ที่ ๓ สนับสนุนและส่งเสริมศักยภาพผู้ประกอบการเพื่อเชื่อมโยงธุรกิจการค้าการลงทุนสู่สากล

แผนงาน ๘. ยุกระดับโครงข่ายการคมนาคม การขนส่ง และสิ่งอำนวยความสะดวกด้านโลจิสติกส์ให้ได้มาตรฐานเอื้อต่อการค้าการลงทุน

หัวข้อ	รายละเอียด
๑. ชื่อโครงการ	ทางหลวงหมายเลข ๒๒๑ ตอน แยกการช่าง – เขิงบันได้เขาพระวิหาร ระหว่าง กม.๖๓+๐๐๐ – กม.๖๔+๖๐๐
๒. ความสำคัญของโครงการ หลักการและเหตุผล	เนื่องจากสภาพเส้นทางคมนาคมที่เชื่อมโยงสู่กลุ่มจังหวัดปัจจุบันพื้นผิวจราจร คับแคบ ทำให้การเดินทางไม่ได้รับความสะดวก และไม่ปลอดภัย
๓. วัตถุประสงค์ของโครงการ	ยกระดับทางหลวงให้มีความสามารถในการรองรับปริมาณจราจรที่สูงขึ้น เพิ่ม ความสะดวกความปลอดภัยในการเดินทางรองรับการค้าการลงทุน
๔. พื้นที่เป้าหมาย	ทางหลวงหมายเลข ๒๒๑ ตอน แยกการช่าง – เขิงบันได้เขาพระวิหาร ระหว่าง กม.๖๓+๐๐๐ – กม.๖๔+๖๐๐
๕. กิจกรรมหลัก	ก่อสร้างขยายถนนจาก ๒ ช่องจราจร เป็น ๔ ช่องจราจร ทางหลวงหมายเลข ๒๒๑ ตอน แยกการช่าง – เขิงบันได้เขาพระวิหาร ระหว่าง กม.๖๓+๐๐๐ – กม.๖๔+๖๐๐ ระยะทาง ๑.๖๐ กม.
๖. หน่วยงานดำเนินงาน	แขวงทางหลวงศรีสะเกษที่ ๒
๗. ระยะเวลาในการดำเนินงาน	๑๘๐ วัน
๘. งบประมาณ	๓๕,๐๐๐,๐๐๐ บาท
๙. ผลผลิต (output)	ถนน ๔ ช่องจราจร ระยะทาง ๑.๖๐ กม.
๑๐. ผลที่คาดว่าจะได้รับ (outcome)	ผู้ใช้เส้นทางได้รับความสะดวกและปลอดภัย

ประเด็นการพัฒนาในกลุ่มจังหวัดภาคตะวันออกเฉียงเหนือตอนล่าง ๒ ยุทธศาสตร์ที่ ๓ สนับสนุนและส่งเสริมศักยภาพผู้ประกอบการเพื่อเชื่อมโยงธุรกิจการค้าการลงทุนสู่สากล

แผนงาน ๘. ยุกระดับโครงข่ายการคมนาคม การขนส่ง และสิ่งอำนวยความสะดวกด้านโลจิสติกส์ให้ได้มาตรฐานเอื้อต่อการค้าการลงทุน

หัวข้อ	รายละเอียด
๑. ชื่อโครงการ	ทางหลวงหมายเลข ๒๒๑ ตอน ศรีสะเกษ - ภูเงิน ระหว่าง กม.๑๔+๘๐๐ - กม.๑๕+๘๐๐
๒. ความสำคัญของโครงการ หลักการและเหตุผล	เนื่องจากสภาพเส้นทางคมนาคมที่เชื่อมโยงสู่กลุ่มจังหวัดปัจจุบันพื้นผิวจราจรคับแคบ ทำให้การเดินทางไม่ได้รับความสะดวก และไม่ปลอดภัย
๓. วัตถุประสงค์ของโครงการ	ยกระดับทางหลวงให้มีความสามารถในการรองรับปริมาณจราจรที่สูงขึ้น เพิ่มความสะดวกความปลอดภัยในการเดินทางรองรับการค้าการลงทุน
๔. พื้นที่เป้าหมาย	ทางหลวงหมายเลข ๒๒๑ ตอน ศรีสะเกษ - ภูเงิน ระหว่าง กม.๑๔+๘๐๐ - กม.๑๕+๘๐๐
๕. กิจกรรมหลัก	ก่อสร้างขยายถนนจาก ๒ ช่องจราจร เป็น ๔ ช่องจราจร ทางหลวงหมายเลข ๒๒๑ ตอน ศรีสะเกษ - ภูเงิน ระหว่าง กม.๑๔+๘๐๐ - กม.๑๕+๘๐๐ ระยะทาง ๑.๐๐ กม.
๖. หน่วยงานดำเนินงาน	แขวงทางหลวงศรีสะเกษที่ ๒
๗. ระยะเวลาในการดำเนินงาน	๑๘๐ วัน
๘. งบประมาณ	๒๐,๐๐๐,๐๐๐ บาท
๙. ผลผลิต (output)	ถนน ๔ ช่องจราจร ระยะทาง ๑.๐๐ กม.
๑๐. ผลที่คาดว่าจะได้รับ (outcome)	ผู้ใช้เส้นทางได้รับความสะดวกและปลอดภัย

ประเด็นการพัฒนากลุ่มจังหวัดภาคตะวันออกเฉียงเหนือตอนล่าง ๒ ยุทธศาสตร์ที่ ๓ สนับสนุนและส่งเสริมศักยภาพผู้ประกอบการเพื่อเชื่อมโยงธุรกิจการค้าการลงทุนสู่สากล
 แผนงาน ๘. ยกระดับโครงข่ายการคมนาคม การขนส่ง และสิ่งอำนวยความสะดวกด้านโลจิสติกส์ให้ได้มาตรฐานเอื้อต่อการค้าการลงทุน

หัวข้อ	รายละเอียด
๑. ชื่อโครงการ	ซ่อมสร้างผิวทางลาดยางแอสฟัลต์ติกคอนกรีต สาย ศก.๕๐๓๒ แยกถนนเทศบาลกันทรลักษ์ - สามแยกโพนเมือง
๒. ความสำคัญของโครงการ หลักการและเหตุผล	ปรับปรุงระบบคมนาคมให้กับประชาชนผู้ใช้รถใช้ถนน และเส้นทางที่ใช้ขนส่งสินค้าทางการเกษตร ระหว่างตำบลสู่อำเภอ และจังหวัด เป็นการพัฒนาโครงสร้างพื้นฐานเพื่อยกระดับคุณภาพชีวิตของราษฎรให้ดีขึ้น
๓. วัตถุประสงค์ของโครงการ	๑. เพื่อเป็นการพัฒนาระบบโครงสร้างพื้นฐานของประชาชนให้มีคุณภาพชีวิตที่ดีขึ้น ๒. เพื่อเป็นการพัฒนาระบบเศรษฐกิจของจังหวัดให้ประชากรมีรายได้เพิ่มขึ้น ๓. เพื่อให้ประชาชนผู้ใช้เส้นทางและสัญจรไปมา ได้รับความสะดวกและปลอดภัยในชีวิตและทรัพย์สิน
๔. พื้นที่เป้าหมาย	สาย ศก.๕๐๓๒ แยกถนนเทศบาลกันทรลักษ์ - สามแยกโพนเมือง
๕. กิจกรรมหลัก	ซ่อมสร้างผิวทางลาดยางแอสฟัลต์ติกคอนกรีต สาย ศก.๕๐๓๒ แยกถนนเทศบาลกันทรลักษ์ - สามแยกโพนเมือง
๖. หน่วยงานดำเนินงาน	แขวงทางหลวงชนบทศรีสะเกษ
๗. ระยะเวลาในการดำเนินงาน	๑๕๐ วัน
๘. งบประมาณ	๑๖,๐๐๐,๐๐๐ บาท
๙. ผลผลิต (output)	ซ่อมสร้างผิวทางลาดยางแอสฟัลต์ติกคอนกรีต สาย ศก.๕๐๓๒ แยกถนนเทศบาลกันทรลักษ์ - สามแยกโพนเมือง ๒.๘๕๐ กิโลเมตร
๑๐. ผลที่คาดว่าจะได้รับ (outcome)	ผู้ใช้เส้นทางได้รับความสะดวกและปลอดภัย

ประเด็นการพัฒนากลุ่มจังหวัดภาคตะวันออกเฉียงเหนือตอนล่าง ๒ ยุทธศาสตร์ที่ ๓ สนับสนุนและส่งเสริมศักยภาพผู้ประกอบการเพื่อเชื่อมโยงธุรกิจการค้าการลงทุนสู่สากล
แผนงาน ๘. ยุกระดับโครงข่ายการคมนาคม การขนส่ง และสิ่งอำนวยความสะดวกด้านโลจิสติกส์ให้ได้มาตรฐานเอื้อต่อการค้าการลงทุน

หัวข้อ	รายละเอียด
๑. ชื่อโครงการ	ซ่อมสร้างผิวทางลาดยางแอสฟัลต์ติกคอนกรีต สาย ศก.๔๐๑๙ แยก ทล. หมายเลข ๒๐๘๕ - บ้านโนนศรีโคศล
๒. ความสำคัญของโครงการ หลักการและเหตุผล	ปรับปรุงระบบคมนาคมให้กับประชาชนผู้ใช้รถใช้ถนน และเส้นทางที่ใช้ขนส่งสินค้าทางการเกษตร ระหว่างตำบลสุ่อำเภอ และจังหวัด เป็นการพัฒนาโครงสร้างพื้นฐานเพื่อยกระดับคุณภาพชีวิตของราษฎรให้ดีขึ้น
๓. วัตถุประสงค์ของโครงการ	๑. เพื่อเป็นการพัฒนาระบบโครงสร้างพื้นฐานของประชาชนให้มีคุณภาพชีวิตที่ดีขึ้น ๒. เพื่อเป็นการพัฒนาระบบเศรษฐกิจของจังหวัดให้ประชากรมีรายได้เพิ่มขึ้น ๓. เพื่อให้ประชาชนผู้ใช้เส้นทางและสัญจรไปมา ได้รับความสะดวกและปลอดภัยในชีวิตและทรัพย์สิน
๔. พื้นที่เป้าหมาย	สาย ศก.๔๐๑๙ แยก ทล.หมายเลข ๒๐๘๕ - บ้านโนนศรีโคศล
๕. กิจกรรมหลัก	ซ่อมสร้างผิวทางลาดยางแอสฟัลต์ติกคอนกรีต สาย ศก.๔๐๑๙ แยก ทล. หมายเลข ๒๐๘๕ - บ้านโนนศรีโคศล
๖. หน่วยงานดำเนินงาน	แขวงทางหลวงชนบทศรีสะเกษ
๗. ระยะเวลาในการดำเนินงาน	๒๕๐ วัน
๘. งบประมาณ	๔๙,๔๘๐,๐๐๐ บาท
๙. ผลผลิต (output)	ซ่อมสร้างผิวทางลาดยางแอสฟัลต์ติกคอนกรีต สาย ศก.๔๐๑๙ แยก ทล. หมายเลข ๒๐๘๕ - บ้านโนนศรีโคศลระยะทาง ๑๓.๙๐๐ กิโลเมตร
๑๐. ผลที่คาดว่าจะได้รับ (outcome)	ผู้ใช้เส้นทางได้รับความสะดวกและปลอดภัย

ประเด็นการพัฒนากลุ่มจังหวัดภาคตะวันออกเฉียงเหนือตอนล่าง ๒ ยุทธศาสตร์ที่ ๓ สนับสนุนและส่งเสริมศักยภาพผู้ประกอบการเพื่อเชื่อมโยงธุรกิจการค้าการลงทุนสู่สากล

แผนงาน ๘. ยุกระดับโครงข่ายการคมนาคม การขนส่ง และสิ่งอำนวยความสะดวกด้านโลจิสติกส์ให้ได้มาตรฐานเอื้อต่อการค้าการลงทุน

หัวข้อ	รายละเอียด
๑. ชื่อโครงการ	ซ่อมสร้างผิวทางลาดยางแอสฟัลต์ติกคอนกรีต สาย ศก.๓๐๑๑ แยก ทล. หมายเลข ๒๒๑ - บ้านท่าสว่าง
๒. ความสำคัญของโครงการ หลักการและเหตุผล	ปรับปรุงระบบคมนาคมให้กับประชาชนผู้ใช้รถใช้ถนน และเส้นทางที่ใช้ขนส่งสินค้าทางการเกษตร ระหว่างตำบลคู่อำเภอ และจังหวัด เป็นการพัฒนาโครงสร้างพื้นฐานเพื่อยกระดับคุณภาพชีวิตของราษฎรให้ดีขึ้น
๓. วัตถุประสงค์ของโครงการ	๑. เพื่อเป็นการพัฒนาระบบโครงสร้างพื้นฐานของประชาชนให้มีคุณภาพชีวิตที่ดีขึ้น ๒. เพื่อเป็นการพัฒนาระบบเศรษฐกิจของจังหวัดให้ประชากรมีรายได้เพิ่มขึ้น ๓. เพื่อให้ประชาชนผู้ใช้เส้นทางและสัญจรไปมา ได้รับความสะดวกและปลอดภัยในชีวิตและทรัพย์สิน
๔. พื้นที่เป้าหมาย	สาย ศก.๓๐๑๑ แยก ทล.หมายเลข ๒๒๑ - บ้านท่าสว่าง
๕. กิจกรรมหลัก	ซ่อมสร้างผิวทางลาดยางแอสฟัลต์ติกคอนกรีต สาย ศก.๓๐๑๑ แยก ทล. หมายเลข ๒๒๑ - บ้านท่าสว่าง
๖. หน่วยงานดำเนินงาน	แขวงทางหลวงชนบทศรีสะเกษ
๗. ระยะเวลาในการดำเนินงาน	๑๒๐ วัน
๘. งบประมาณ	๒๒,๕๐๐,๐๐๐ บาท
๙. ผลผลิต (output)	ซ่อมสร้างผิวทางลาดยางแอสฟัลต์ติกคอนกรีต สาย ศก.๓๐๑๑ แยก ทล. หมายเลข ๒๒๑ - บ้านท่าสว่าง ระยะทาง ๔.๔๘๐ กิโลเมตร
๑๐. ผลที่คาดว่าจะได้รับ (outcome)	ได้รับความสะดวกและปลอดภัยสำหรับผู้ใช้งาน

ประเด็นการพัฒนาในกลุ่มจังหวัดภาคตะวันออกเฉียงเหนือตอนล่าง ๒ ยุทธศาสตร์ที่ ๓ สนับสนุนและส่งเสริมศักยภาพผู้ประกอบการเพื่อเชื่อมโยงธุรกิจการค้าการลงทุนสู่สากล
แผนงาน ๘. ยกระดับโครงข่ายการคมนาคม การขนส่ง และสิ่งอำนวยความสะดวกด้านโลจิสติกส์ให้ได้มาตรฐานเอื้อต่อการค้าการลงทุน

หัวข้อ	รายละเอียด
๑. ชื่อโครงการ	ซ่อมสร้างผิวทางลาดยางแอสฟัลท์ติกคอนกรีต สาย ศก.๔๐๓๗ แยก ทล. หมายเลข ๒๑๖๘ - บ้านกอก
๒. ความสำคัญของโครงการ หลักการและเหตุผล	ปรับปรุงระบบคมนาคมให้กับประชาชนผู้ใช้รถใช้ถนน และเส้นทางที่ใช้ขนส่งสินค้าทางการเกษตร ระหว่างตำบลสู่อำเภอ และจังหวัด เป็นการพัฒนาโครงสร้างพื้นฐานเพื่อยกระดับคุณภาพชีวิตของราษฎรให้ดีขึ้น
๓. วัตถุประสงค์ของโครงการ	๑. เพื่อเป็นการพัฒนาระบบโครงสร้างพื้นฐานของประชาชนให้มีคุณภาพชีวิตที่ดีขึ้น ๒. เพื่อเป็นการพัฒนาระบบเศรษฐกิจของจังหวัดให้ประชากรมีรายได้เพิ่มขึ้น ๓. เพื่อให้ประชาชนผู้ใช้เส้นทางและสัญจรไปมา ได้รับความสะดวกและปลอดภัยในชีวิตและทรัพย์สิน
๔. พื้นที่เป้าหมาย	สาย ศก.๔๐๓๗ แยก ทล.หมายเลข ๒๑๖๘ - บ้านกอก
๕. กิจกรรมหลัก	ซ่อมสร้างผิวทางลาดยางแอสฟัลท์ติกคอนกรีต สาย ศก.๔๐๓๗ แยก ทล. หมายเลข ๒๑๖๘ - บ้านกอก
๖. หน่วยงานดำเนินงาน	แขวงทางหลวงชนบทศรีสะเกษ
๗. ระยะเวลาในการดำเนินงาน	๑๘๐ วัน
๘. งบประมาณ	๓๓,๐๐๐,๐๐๐ บาท
๙. ผลผลิต (output)	ซ่อมสร้างผิวทางลาดยางแอสฟัลท์ติกคอนกรีต สาย ศก.๔๐๓๗ แยก ทล. หมายเลข ๒๑๖๘ - บ้านกอกระยะทาง ๗.๔๙๕ กิโลเมตร
๑๐. ผลที่คาดว่าจะได้รับ (outcome)	ผู้ใช้เส้นทางได้รับความสะดวกและปลอดภัย

รายการตรวจสอบการดำเนินการตามพระราชกฤษฎีกาว่าด้วยการบริหารงานจังหวัด
และกลุ่มจังหวัดแบบบูรณาการ พ.ศ. ๒๕๕๑
กลุ่มจังหวัดภาคตะวันออกเฉียงเหนือตอนล่าง ๒

การดำเนินการ	ดำเนินการ แล้ว	ไม่ได้ ดำเนินการ
๑) นำข้อมูลการสำรวจความคิดเห็นของประชาชนในท้องถิ่นในจังหวัดของ จังหวัดทุกจังหวัดในกลุ่มจังหวัดไปประกอบการจัดทำแผนพัฒนากลุ่มจังหวัด ตามหลักเกณฑ์และวิธีการที่ ก.บ.ภ. กำหนด	✓	
๒) จัดประชุมหารือร่วมกันระหว่างหัวหน้าส่วนราชการที่มีสถานที่ตั้งทำการอยู่ ในจังหวัดทุกจังหวัดในกลุ่มจังหวัด ไม่ว่าจะเป็นราชการบริหารส่วนภูมิภาค หรือราชการบริหารส่วนกลาง และผู้บริหารองค์กรปกครองส่วนท้องถิ่นทั้งหมด ในจังหวัด รวมทั้ง ผู้แทนภาคประชาสังคม และผู้แทนภาคธุรกิจเอกชน เพื่อ รับฟังความคิดเห็นเกี่ยวกับแผนพัฒนาจังหวัดตามมาตรา ๕๓/๑ แห่ง พระราชบัญญัติระเบียบบริหารราชการแผ่นดิน พ.ศ. ๒๕๓๔ ซึ่งแก้ไขเพิ่มเติม โดยพระราชบัญญัติระเบียบบริหารราชการแผ่นดิน (ฉบับที่ ๗) พ.ศ. ๒๕๕๐ และมาตรา ๑๙ มาตรา ๒๑ มาตรา ๒๒ มาตรา ๒๓ และมาตรา ๒๔ แห่งพระ ราชกฤษฎีกาว่าด้วยการบริหารงานจังหวัดและกลุ่มจังหวัดแบบบูรณาการ พ.ศ. ๒๕๕๑	✓	
๓) การประชุมของ ก.บ.ภ. เพื่อจัดทำและเห็นชอบแผนพัฒนากลุ่มจังหวัดตาม พระราชกฤษฎีกาว่าด้วยการบริหารงานจังหวัดและกลุ่มจังหวัดแบบบูรณาการ พ.ศ. ๒๕๕๑ และหลักเกณฑ์และวิธีการที่ ก.บ.ภ. กำหนด	✓	

ข้าพเจ้าขอรับรองว่า ข้อความดังกล่าวข้างต้นเป็นความจริงทุกประการ ทั้งนี้ ได้แนบรายงาน
การประชุมคณะกรรมการบริหารงานกลุ่มจังหวัดแบบบูรณาการ (ก.บ.ภ.) มาพร้อมนี้ด้วย

(ลงชื่อ).....

(นายสฤกษ์ วิฑูรย์)

ผู้ว่าราชการจังหวัดอุบลราชธานี

หัวหน้ากลุ่มจังหวัดภาคตะวันออกเฉียงเหนือตอนล่าง ๒

หมายเหตุ ให้จังหวัดที่เป็นศูนย์ปฏิบัติการของกลุ่มจังหวัดเป็นผู้จัดทำ

สรุปผลการทบทวน

แผนพัฒนากลุ่มจังหวัดภาคตะวันออกเฉียงเหนือตอนล่าง ๒ (พ.ศ. ๒๕๖๑ - ๒๕๖๔)

หัวข้อ	แผนพัฒนากลุ่มจังหวัดฯ (พ.ศ. ๒๕๖๑ - ๒๕๖๔) (เสนอใน งบประมาณ พ.ศ. ๒๕๖๑)	แผนพัฒนากลุ่มจังหวัดฯ (พ.ศ. ๒๕๖๑ - ๒๕๖๔) (ฉบับทบทวน)	เหตุผลของการปรับเปลี่ยน
เป้าหมายการพัฒนา	วิสัยทัศน์ : อุตสาหกรรมเกษตรแปรรูปและเกษตรอินทรีย์เพิ่มมูลค่า การท่องเที่ยวเชิงคุณภาพ การค้าชายแดนได้มาตรฐานสากล	วิสัยทัศน์ : อุตสาหกรรมเกษตรแปรรูปและเกษตรอินทรีย์เพิ่มมูลค่า การท่องเที่ยวเชิงคุณภาพ การค้าชายแดนได้มาตรฐานสากล	คงเดิม
ตัวชี้วัดความสำเร็จตามเป้าหมายการพัฒนา	๑. เพิ่มมูลค่าสินค้าเกษตรแปรรูปและเกษตรอินทรีย์ เป้าหมาย ๔ ปี ร้อยละ ๑๐	๑. เพิ่มมูลค่าสินค้าเกษตรแปรรูปและเกษตรอินทรีย์ เป้าหมาย ๔ ปี ร้อยละ ๑๐	คงเดิม
	๒. มีรายได้จากการท่องเที่ยวเพิ่มขึ้นทุกปี เป้าหมาย ๔ ปี รวมร้อยละ ๒๓	๒. มีรายได้จากการท่องเที่ยวเพิ่มขึ้นทุกปี เป้าหมาย ๔ ปี รวมร้อยละ ๒๓	คงเดิม
	๓. ร้อยละที่เพิ่มขึ้นของมูลค่าการค้าชายแดน เป้าหมาย ร้อยละ ๓.๕ ต่อปี	๓. ร้อยละที่เพิ่มขึ้นของมูลค่าการค้าชายแดน เป้าหมาย ร้อยละ ๓.๕ ต่อปี	คงเดิม
ประเด็นการพัฒนา	ยุทธศาสตร์ที่ ๑ การเพิ่มมูลค่าข้าวหอมมะลิ พืชเศรษฐกิจ ปศุสัตว์และประมง ด้วยอุตสาหกรรมเกษตรแปรรูปและมาตรฐานสินค้าเกษตรอินทรีย์	ยุทธศาสตร์ที่ ๑ การเพิ่มมูลค่าข้าวหอมมะลิ พืชเศรษฐกิจ ปศุสัตว์และประมง ด้วยอุตสาหกรรมเกษตรแปรรูปและมาตรฐานสินค้าเกษตรอินทรีย์	คงเดิม
	ยุทธศาสตร์ที่ ๒ การขยายฐานตลาดการท่องเที่ยวเชิงคุณภาพ	ยุทธศาสตร์ที่ ๒ การขยายฐานตลาดการท่องเที่ยวเชิงคุณภาพ	คงเดิม
	ยุทธศาสตร์ที่ ๓ สนับสนุนและส่งเสริมศักยภาพผู้ประกอบการเพื่อเชื่อมโยงธุรกิจการค้าการลงทุนสู่สากล	ยุทธศาสตร์ที่ ๓ สนับสนุนและส่งเสริมศักยภาพผู้ประกอบการเพื่อเชื่อมโยงธุรกิจการค้าการลงทุนสู่สากล	คงเดิม

รายงานการประชุม
คณะกรรมการบริหารงานกลุ่มจังหวัดแบบบูรณาการ (ก.บ.ก.)
ครั้งที่ ๒/๒๕๖๐
วันที่ ๒๕ ธันวาคม ๒๕๖๐
ณ ห้องประชุมปทุมมวารราช ชั้น ๔ ศาลากลางจังหวัดอุบลราชธานี

ผู้มาประชุม

๑. นายสฤกษ์ วิชาญ	ผู้ว่าราชการจังหวัดอุบลราชธานี/หัวหน้ากลุ่มจังหวัด ภาคตะวันออกเฉียงเหนือตอนล่าง ๒	ประธานกรรมการ
๒. นายสันติธร ยิ้มละมัย	รองผู้ว่าราชการจังหวัดศรีสะเกษ ผู้แทนผู้ว่าราชการจังหวัดศรีสะเกษ	รองประธานกรรมการ
๓. นายณัฐพงษ์ สงวนจิตร	รองผู้ว่าราชการจังหวัดอำนาจเจริญ ผู้แทนผู้ว่าราชการจังหวัดอำนาจเจริญ	รองประธานกรรมการ
๔. นายฉกาจ การิสุข	ผู้อำนวยการกลุ่มงานยุทธศาสตร์และข้อมูลเพื่อการพัฒนาจังหวัด ผู้แทนผู้ว่าราชการจังหวัดยโสธร	รองประธานกรรมการ
๕. นายทวี มาสขาว	เกษตรจังหวัดอุบลราชธานี	กรรมการ
๖. นายธนดล วงษ์ขันธุ์	ผู้แทนเกษตรจังหวัดศรีสะเกษ	กรรมการ
๗. นายนพดล ผุดผ่อง	ผู้แทนเกษตรจังหวัดยโสธร	กรรมการ
๘. นายสำพรต จันทร์หอม	เกษตรจังหวัดอำนาจเจริญ	กรรมการ
๙. นางสาวรัชนีวรรณ เขี่ยมยอด	ผู้แทนพาณิชย์จังหวัดอุบลราชธานี	กรรมการ
๑๐. นางสาวจุไรรัตน์ ศรีตระกูล	พาณิชย์จังหวัดศรีสะเกษ	กรรมการ
๑๑. นางรัชณี ศรีทับทิม	ผู้แทนพาณิชย์จังหวัดยโสธร	กรรมการ
๑๒. นางสาวพรรักษ์ กัลปดี	ผู้แทนพาณิชย์จังหวัดอำนาจเจริญ	กรรมการ
๑๓. นางวัชรินทร์ เผ่าภูรี	ผู้แทนนายกองค์การบริหารส่วนจังหวัดอุบลราชธานี	กรรมการ
๑๔. นายदनัย วัฒนปาณี	ผู้แทนนายกองค์การบริหารส่วนจังหวัดศรีสะเกษ	กรรมการ
๑๕. นายชัชวาล คำอ้อ	ผู้แทนนายกองค์การบริหารส่วนจังหวัดยโสธร	กรรมการ
๑๖. นางสุภาวดี มงคลการ	ผู้แทนนายกองค์การบริหารส่วนจังหวัดอำนาจเจริญ	กรรมการ
๑๗. นายเสกสรร มหาลาวเลิศ	ผู้แทนนายกเทศมนตรีเมืองศรีสะเกษ	กรรมการ
๑๘. นายพิบูล ฝ่ายดี	นายกเทศมนตรีตำบลตาตทอง	กรรมการ
๑๙. นายพันพิช ณรงค์พันธ์	นายกเทศมนตรีเมืองอำนาจเจริญ	กรรมการ
๒๐. นายสกุล กิจเกียรติ์	นายกองค์การบริหารส่วนตำบลแดนน้อย อำเภอคำเขื่อนแก้ว จังหวัดยโสธร	กรรมการ
๒๑. นายบุญชู จารุจิตร	นายกองค์การบริหารส่วนตำบลนาวัง อำเภอเมืองอำนาจเจริญ จังหวัดอำนาจเจริญ	กรรมการ
๒๒. นายสฤกษ์ นาคารินทร์	ผู้แทนประธานหอการค้ากลุ่มจังหวัด	กรรมการ
๒๓. นางวิลาวัลย์ ศรีศิลป์	ภาคประชาสังคมจังหวัดอุบลราชธานี	กรรมการ
๒๔. นายประดิษฐ์ พรหมเสนา	ภาคประชาสังคมจังหวัดศรีสะเกษ	กรรมการ

/๒๕. นายสัมฤทธิ์...

๒๕. นายสัมฤทธิ์ กัลปดี	ภาคประชาสังคมจังหวัดยโสธร	กรรมการ
๒๖. นายสุชาติ สูงเรือง	ผู้แทนภาคประชาสังคมจังหวัดอำนาจเจริญ	กรรมการ
๒๗. นายเพชร นางาม	ภาคประชาสังคมจังหวัดอำนาจเจริญ	กรรมการ
๒๘. นายเฉลิมพล มั่งคั่ง	รองผู้ว่าราชการจังหวัดอุบลราชธานี	กรรมการและเลขานุการ
๒๙. นายฐิติวัฒน์ งอกศรี	ผู้แทนหัวหน้าสำนักงานจังหวัดอุบลราชธานี	กรรมการและผู้ช่วยเลขานุการ
๓๐. นางสาวธัญสุดา นิยมชาติ	ผู้แทนหัวหน้าสำนักงานจังหวัดศรีสะเกษ	กรรมการและผู้ช่วยเลขานุการ
๓๑. นายสิทธิกร นันทวงศ์	ผู้แทนหัวหน้าสำนักงานจังหวัดยโสธร	กรรมการและผู้ช่วยเลขานุการ
๓๒. นายทำเนียบ แสงขมภู	หัวหน้าสำนักงานจังหวัดอำนาจเจริญ	กรรมการและผู้ช่วยเลขานุการ

ผู้ไม่มาประชุม

๑. นายกเทศมนตรีตำบลห้วยชะยุ้ง		ติดราชการ
๒. นายกองค้การบริหารส่วนตำบลปทุมวาปี		ติดราชการ
๓. นายกองค้การบริหารส่วนตำบลชำ		ติดราชการ
๔. ประธานสภาอุตสาหกรรมกลุ่มจังหวัด		ติดภารกิจ
๕. นายธรรม์ ชินโกมุต	ภาคประชาสังคมจังหวัดอุบลราชธานี	ติดภารกิจ
๖. นางผ่องศรี แซ่จิ่ง	ภาคประชาสังคมจังหวัดศรีสะเกษ	ติดภารกิจ
๗. นางปัทมา ประดับศรี	ภาคประชาสังคมจังหวัดยโสธร	ติดภารกิจ

ผู้เข้าร่วมการประชุม

๑. นายไกร เอี่ยมจุฬา	หัวหน้ากลุ่มยุทธศาสตร์การพัฒนาภาคตะวันออกเฉียงเหนือ
๒. นายบารเมษฐ์ พาประจง	ผู้แทนสำนักจัดทำงบประมาณเขตพื้นที่ ๒ สำนักงบประมาณ
๓. ดร.อารีรัตน์ ลุนผา	ผู้ช่วยผู้อำนวยการอุทยานวิทยาศาสตร์ มหาวิทยาลัยอุบลราชธานี
๔. นายวิสัน กุศลพันธ์	สำนักงานท่องเที่ยวและกีฬาจังหวัดอุบลราชธานี
๕. นางทัศนีย์ แสงจันทร์	สำนักงานพัฒนาชุมชนจังหวัดอุบลราชธานี
๖. นายชัยรัตน์ ฉัตรศุกกุล	สถาบันพัฒนาฝีมือแรงงานจังหวัดอุบลราชธานี
๗. นางสาวสาวิตรี สุคนธชาติ	สถาบันพัฒนาฝีมือแรงงานจังหวัดอุบลราชธานี
๘. นายดุสิต สิงห์ศิริ	ผู้อำนวยการสำนักประชาสัมพันธ์เขต ๒
๙. นางสมทรง เผือกผล	สำนักประชาสัมพันธ์เขต ๒
๑๐. นายสุพิชัย หล้าสกุล	ผู้อำนวยการสถานีวิทยุกระจายเสียงแห่งประเทศไทยจังหวัดอุบลราชธานี
๑๑. นายสุภัทธร นามวงศ์	สำนักประชาสัมพันธ์เขต ๒
๑๒. นายเรณณรงค์ เวชกามา	รองผู้อำนวยการแขวงทางหลวงอุบลราชธานีที่ ๒
๑๓. นางสุวรรณา ขาวทอง	สวนพฤกษศาสตร์ดงฟ้าห่วน
๑๔. นายจักรพงศ์ กฤตวิฒนพงษ์	ผู้จัดการอุทยานวิทยาศาสตร์ มหาวิทยาลัยอุบลราชธานี
๑๕. นางสาววิญญา ชินวงศ์	สำนักงานอุตสาหกรรมจังหวัดอุบลราชธานี
๑๖. นายนพดล สายเชื้อ	แขวงทางหลวงอุบลราชธานีที่ ๑
๑๗. นายวรวิทย์ ชนะสุนทรสุทธ์	สำนักงานปศุสัตว์จังหวัดอุบลราชธานี
๑๘. นางสาวปานชีวัน ไวยพัฒน์	สำนักงานทรัพยากรธรรมชาติและสิ่งแวดล้อมจังหวัดอุบลราชธานี

/๑๙. นายสมศักดิ์...

๑๙. นายสมศักดิ์ บุญชู
๒๐. นายนิรันดร์ อ่อนนุ่ม
๒๑. นายสุรัตน์ อวยพรสง
๒๒. นางสุภาภรณ์ อุปแก้ว
๒๓. นางสาวพิกุลวัลย์ นครชัย
๒๔. นายวิสันต์ ประเสริฐศรี
๒๕. นายสมชัย บุรณะ
๒๖. ว่าที่ร้อยตรี มนต์ สีลาศสง่างาม
๒๗. นายวิวัฒน์ วันหนียกุล
๒๘. นายปรีดา อุ่นอุดม
๒๙. นางสาวภักจีรา พรหมดี
๓๐. นายอนุพงษ์ บุญพบ
๓๑. นายณัฐพงษ์ ไสภิตชา
๓๒. นายอัสนีย์ นานมา
๓๓. นายวีระยุทธ วงศ์ปรีดี
๓๔. นางจิตร อัจฉัญจร
๓๕. นายนิรันดร์ สุรัสวดี
๓๖. นายวิทยากร ครุฑทะยาน
๓๗. นายชาญวิทย์ ส่งเสริม
๓๘. นายทวิช ควบใบลา
๓๙. นายเขมรัตน์ เบิกบาน
๔๐. นายสุพจน์ วัฒนวิเชียร
๔๑. นางนันทรัฐภักดิ์ ดำริห์
๔๒. นางสาวนงเยาว์ สীবวงษ์
๔๓. นางทรงลักษณ์ วรรณชัย
๔๔. นายปะนะชัย คำสิงห์
๔๕. นายจักรกฤษณ์ จันทะภรณ์
๔๖. นายรัฐวิทย์ อังคสกุลเกียรติ
๔๗. นายวิเชียร เลพล
๔๘. นายวิทยา วาณิช
๔๙. นายสมปราชญ์ สวนหมาก
๕๐. นายดาว อินสุวรรณ
๕๑. นายสมบัติ สันโน
๕๒. นางธนาลักษณ์ ยอดไกรศรี
๕๓. นายกรกต มีเกิดมูล
๕๔. นายภินโญ ภราดรภาพ

- สำนักงานพัฒนาสังคมและความมั่นคงของมนุษย์จังหวัดยโสธร
สำนักงานสหกรณ์จังหวัดอุบลราชธานี
ปลัดอำเภอเมืองใน
สำนักงานสหกรณ์จังหวัดอุบลราชธานี
สำนักงานสหกรณ์จังหวัดอุบลราชธานี
สนง.แรงงานจังหวัดอุบลราชธานี
นายอำเภอน้ำยืน
สนง.ป้องกันและบรรเทาสาธารณภัยจังหวัดอุบลราชธานี
โครงการชลประทานจังหวัดอุบลราชธานี
นายอำเภอนาเยีย
ศูนย์ป้องกันและบรรเทาสาธารณภัยเขต ๑๓
สนง.ทรัพยากรธรรมชาติและสิ่งแวดล้อมจังหวัดอุบลราชธานี
สำนักบริหารพื้นที่อนุรักษ์ที่ ๙ (อุบลราชธานี)
สนง.ทรัพยากรธรรมชาติและสิ่งแวดล้อมจังหวัดอุบลราชธานี
อุทยานแห่งชาติภูจองนายอย
อุทยานแห่งชาติภูจองนายอย
ผอ.สนง.ทรัพยากรธรรมชาติและสิ่งแวดล้อมจังหวัดอุบลราชธานี
อุทยานแห่งชาติแก่งตะนะ
ที่ทำการปกครองจังหวัดอุบลราชธานี
อุทยานแห่งชาติเขาพระวิหาร
สำนักงานปศุสัตว์จังหวัดศรีสะเกษ
สำนักงานสหกรณ์จังหวัดศรีสะเกษ
สำนักงานสหกรณ์จังหวัดศรีสะเกษ
สำนักงานสหกรณ์จังหวัดศรีสะเกษ
พัฒนาการจังหวัดศรีสะเกษ
ท่องเที่ยวและกีฬาจังหวัดศรีสะเกษ
สำนักงานจังหวัดศรีสะเกษ
หอการค้าจังหวัดศรีสะเกษ
สำนักงานจังหวัดศรีสะเกษ
ผอ.ทรัพยากรธรรมชาติและสิ่งแวดล้อมจังหวัดศรีสะเกษ
แขวงทางหลวงศรีสะเกษที่ ๒
รอง ผอ.แขวงทางหลวงศรีสะเกษที่ ๒
แขวงทางหลวงศรีสะเกษที่ ๑
สนง.อุตสาหกรรมจังหวัดศรีสะเกษ
โครงการชลประทานจังหวัดศรีสะเกษ
แขวงทางหลวงศรีสะเกษที่ ๑

๕๕. นายสมบัติ ไตรศักดิ์
๕๖. นายประเสริฐ มั่นศิริ
๕๗. นางเพชรรัตน์ สมเสนา
๕๘. นายสามารถ สอาดจิต
๕๙. นางลินจง เวฬุวนารักษ์
๖๐. นายสุรสิทธิ์ สิงห์หลง
๖๑. นางสาวระวีพร อัฐิสาทร
๖๒. นางสาวธิดาลักษณ์ แก้วคุณ
๖๓. นายธนกร สอนอาจ
๖๔. นายสุรพล สอนจันทร์
๖๕. นายปรีชา ลากวงษ์
๖๖. นางสุภาพร แก้วใส
๖๗. นายสมเจตน์ เขื่อนเพชร
๖๘. นายประภาส สังข์ขาว
๖๙. นายชัยณรงค์ ชื่นชม
๗๐. นายปิยพจน์ รัตนกาสำ
๗๑. นายทวีวัฒน์ เดชवासันฐานนท์
๗๒. นายมนตรี พรหมลักษณ์
๗๓. พ.ต.อ.วิเชียร วรรณทวี
๗๔. ร.ต.อ.วิฑูร บัวคำศรี
๗๕. นายเผด็จิตร กาญจนสุนทร
๗๖. นายปรพัทธ์ ภูงามทอง
๗๗. น.ส.จิตติมา ไสภากุล
๗๘. นายธีระพล จึงวิวัฒน์ภรณ์
๗๙. นายทรงศักดิ์ มาหา
๘๐. นายชลากร บุญยะมาตร
๘๑. นายสถิตย์ ปัทมวัฒน์
๘๒. นายทวีชัย อรัณย์จากุล
๘๓. นางสาวรุ่งอรุณ โทสูงเนิน
๘๔. นางสาวประสารพร ยงยืน
๘๕. นายประมวล สะอาด
๘๖. นางนันทพร อรัณย์จากุล
๘๗. นายณัฐ อินทร์กลับ

ผอ.ศูนย์ป้องกันและบรรเทาสาธารณภัยเขต ๑๓
ประมงจังหวัดอุบลราชธานี
สนง.ประมงจังหวัดอุบลราชธานี
แขวงทางหลวงชนบทอุบลราชธานี
สนง.พัฒนาสังคมและความมั่นคงของมนุษย์จังหวัดยโสธร
ท่องเที่ยวและกีฬาจังหวัดยโสธร
สนง.ท่องเที่ยวและกีฬาจังหวัดยโสธร
สนง.อุตสาหกรรมจังหวัดยโสธร
สนง.พลังงานจังหวัดยโสธร
โครงการชลประทานจังหวัดยโสธร
สนง.สาธารณสุขจังหวัดยโสธร
สนง.สาธารณสุขจังหวัดยโสธร
รอง ผอ.แขวงทางหลวงยโสธร
สนง.สทกรณจังหวัดยโสธร
สนง.ประมงจังหวัดยโสธร
แขวงทางหลวงชนบทยโสธร
สำนักงานป่าไม้ที่ ๗ สาขาอุบลราชธานี
สนง.เกษตรและสหกรณ์จังหวัดอำนาจเจริญ
รอง ผบก.ตำรวจภูธรจังหวัดอำนาจเจริญ
ตำรวจภูธรจังหวัดอำนาจเจริญ
สนง.โยธาธิการและผังเมืองจังหวัดอำนาจเจริญ
ผอ.แขวงทางหลวงชนบทอำนาจเจริญ
สนง.สาธารณสุขจังหวัดอำนาจเจริญ
หอการค้าจังหวัดอำนาจเจริญ
แขวงทางหลวงชนบทอำนาจเจริญ
สำนักงานจังหวัดอำนาจเจริญ
กลุ่มงานบริหารยุทธศาสตร์กลุ่มจังหวัด
กลุ่มงานบริหารยุทธศาสตร์กลุ่มจังหวัด
กลุ่มงานบริหารยุทธศาสตร์กลุ่มจังหวัด
กลุ่มงานบริหารยุทธศาสตร์กลุ่มจังหวัด
กลุ่มงานบริหารยุทธศาสตร์กลุ่มจังหวัด
กลุ่มงานบริหารยุทธศาสตร์กลุ่มจังหวัด
กลุ่มงานบริหารยุทธศาสตร์กลุ่มจังหวัด

เริ่มประชุมเวลา ๐๙.๐๐ น.

ระเบียบวาระที่ ๑ เรื่อง ประธานแจ้งให้ที่ประชุมทราบ

ประธาน ด้วยคณะกรรมการและคณะทำงานทบทวนแผนพัฒนากลุ่มจังหวัดฯ และจัดทำแผนปฏิบัติราชการประจำปีของกลุ่มจังหวัดภาคตะวันออกเฉียงเหนือตอนล่าง ๒ ประจำปีงบประมาณ พ.ศ. ๒๕๖๒ ได้จัดทำร่างแผนพัฒนากลุ่มจังหวัดภาคตะวันออกเฉียงเหนือตอนล่าง ๒ และแผนปฏิบัติราชการประจำปีของกลุ่มจังหวัดภาคตะวันออกเฉียงเหนือตอนล่าง ๒ ประจำปีงบประมาณ พ.ศ. ๒๕๖๒ เสร็จเรียบร้อยแล้ว และคณะกรรมการบูรณาการนโยบายพัฒนาภาค (ก.บ.ภ.) ได้ประชุมครั้งที่ ๑/๒๕๖๐ เมื่อวันที่ ๑๕ ธันวาคม ๒๕๖๐ และได้พิจารณาเห็นชอบหลักเกณฑ์ในการจัดทำแผนพัฒนาจังหวัดและกลุ่มจังหวัด แผนปฏิบัติราชการประจำปีของจังหวัดและกลุ่มจังหวัด ประจำปีงบประมาณ พ.ศ. ๒๕๖๒ และหลักเกณฑ์การเปลี่ยนแปลงโครงการตามแผนปฏิบัติราชการประจำปีงบประมาณ พ.ศ. ๒๕๕๙ - ๒๕๖๐ และปีงบประมาณ พ.ศ. ๒๕๖๑ ของจังหวัดและกลุ่มจังหวัดจึงได้เชิญท่านมาประชุมในวันนี้ เพื่อพิจารณาเห็นชอบร่างแผนฯ ดังกล่าว

ที่ประชุม รับทราบ

ระเบียบวาระที่ ๒ เรื่อง รับรองรายงานการประชุมฯ ครั้งที่ ๕/๒๕๖๐ เมื่อวันที่ ๑๗ ตุลาคม ๒๕๖๐

เลขานุการ กลุ่มงานบริหารยุทธศาสตร์กลุ่มจังหวัดฯ ได้จัดทำรายงานการประชุมฯ ครั้งที่ ๕/๒๕๖๐ เมื่อวันที่ ๑๗ ตุลาคม ๒๕๖๐ เสร็จเรียบร้อยแล้ว จึงเสนอที่ประชุมเพื่อพิจารณารับรองรายงานการประชุม

มติที่ประชุม รับรองรายงานการประชุมฯ ครั้งที่ ๕/๒๕๖๐

ระเบียบวาระที่ ๓ เรื่อง เพื่อทราบ

เลขานุการ ๓.๑ คณะกรรมการบูรณาการนโยบายพัฒนาภาค (ก.บ.ภ.) ได้ประชุมฯ ครั้งที่ ๑/๒๕๖๐ เมื่อวันที่ ๑๕ ธันวาคม ๒๕๖๐ ได้มีมติเห็นชอบเกี่ยวกับนโยบาย หลักเกณฑ์ และวิธีการจัดทำแผนต่างๆ ภายใต้อ.บ.ภ. ดังนี้

(๑) นโยบาย หลักเกณฑ์ และวิธีจัดทำแผนพัฒนาจังหวัด แผนพัฒนากลุ่มจังหวัด พ.ศ. ๒๕๖๑-๒๕๖๔ และแผนพัฒนาภาค พ.ศ. ๒๕๖๐-๒๕๖๔

(๑.๑) ยึดยุทธศาสตร์ชาติ ระยะ ๒๐ ปี แผนพัฒนาเศรษฐกิจและสังคมแห่งชาติฉบับที่ ๑๒ นโยบายรัฐบาล แผนการบริหารราชการแผ่นดิน รวมทั้งแผนรายสาขา/เฉพาะด้านต่างๆ ที่ผ่านความเห็นชอบจาก ครม. แล้ว และข้อสั่งการของนายกรัฐมนตรี

(๑.๒) ให้ความสำคัญกับแผนพัฒนาภาค เพื่อเป็นแผนชี้้นำการพัฒนาในภาพรวมของพื้นที่ เพื่อให้เกิดการพัฒนาที่สอดคล้องเชื่อมโยงกันในทุกพื้นที่ และเพิ่มขีดความสามารถในการแข่งขัน อันจะก่อให้เกิดประโยชน์ต่อประชาชนได้อย่างทั่วถึง

/(๑.๓) การจัดทำ...

(๑.๓) การจัดทำแผนพัฒนากลุ่มจังหวัดและจังหวัด ให้ใช้กระบวนการประชาคมแบบมีส่วนร่วมของทุกภาคส่วน หรือการจัดเวทีระดมความคิดเห็นของประชาชนเพื่อให้ได้มาซึ่งปัญหาและความต้องการจากประชาชนในพื้นที่ รวมทั้งให้มีการประสานแผนในระดับพื้นที่ โดยการรวบรวมและจัดลำดับความสำคัญของปัญหาและความต้องการของประชาชนในพื้นที่ ผ่านกลไกของการจัดทำแผนพัฒนาหมู่บ้าน แผนพัฒนาท้องถิ่น และแผนความต้องการของอำเภอ เพื่อให้แผนมีความเชื่อมโยงสอดคล้องกันในทุกระดับเป็นแผนเดียวกัน (One Plan)

(๑.๔) การขับเคลื่อนประเด็นการพัฒนา มุ่งเน้นการทำงานแบบเครือข่ายร่วมกันทุกภาคส่วน ทั้งส่วนราชการ (ส่วนกลาง ส่วนภูมิภาค และส่วนท้องถิ่น) ภาคเอกชน ภาคประชาสังคมหรือภาครัฐและชุมชน เพื่อร่วมกันวางยุทธศาสตร์การพัฒนาให้เหมาะสมกับโอกาสและศักยภาพของภาค กลุ่มจังหวัด และจังหวัด รวมทั้งร่วมมือกันในการสนับสนุนการขับเคลื่อนประเด็นการพัฒนาที่สำคัญของภาค กลุ่มจังหวัด และจังหวัด สู่การปฏิบัติอย่างสัมฤทธิ์ผล

(๑.๕) การเสนอแผนพัฒนาภาค แผนพัฒนาจังหวัด และแผนพัฒนาจังหวัด ให้เสนอในช่วงปีแรกของแผน สำหรับการทบทวนและปรับปรุงแผนพัฒนาภาค แผนพัฒนาจังหวัด และแผนพัฒนาจังหวัด ให้ดำเนินการเฉพาะเมื่อมีการเปลี่ยนแปลงสถานการณ์อย่างมีนัยสำคัญ ที่มีผลต่อการบรรลุเป้าหมายของการพัฒนาภาค กลุ่มจังหวัด และจังหวัด เพื่อให้แผนทันสมัยสถานการณ์ และยืดหยุ่นต่อการเปลี่ยนแปลงมากขึ้น โดยไม่จำเป็นต้องปรับปรุงแผนทุกปี

(๒) หลักเกณฑ์การจัดทำแผนปฏิบัติราชการประจำปีของจังหวัดและแผนปฏิบัติราชการประจำปีของกลุ่มจังหวัด ประจำปีงบประมาณ พ.ศ. ๒๕๖๒ ดังนี้

(๒.๑) ลักษณะโครงการที่ดำเนินการได้

- ครอบคลุมประเด็นการพัฒนาระดับชาติ (agenda) นโยบายรัฐบาล
- ทิศทางการพัฒนาภาค รวมทั้งศักยภาพ โอกาส ปัญหา และความต้องการของประชาชนในพื้นที่ (area)
- แผนงานโครงการ ต้องมีความเชื่อมโยงตั้งแต่ต้นทาง กลางทาง ปลายทาง
- โครงการต้องมีความเหมาะสมและเป็นไปได้ ทั้งด้านเทคนิค งบประมาณ ระยะเวลา
- โครงการจะต้องมีความคุ้มค่าด้านเศรษฐกิจ สังคม ความมั่นคง
- ทรัพยากรธรรมชาติ
- มีรายละเอียดข้อมูลครบถ้วน ระบุความพร้อมของพื้นที่ สามารถดำเนิน
- โครงการได้ทันที
- มีรายละเอียดประมาณการค่าใช้จ่าย ที่สามารถพิจารณาความเหมาะสม
- ของค่าใช้จ่ายได้
- โครงการที่เป็นงบลงทุนจะต้องแสดงหน่วยงานที่พร้อมรับผิดชอบค่าใช้จ่ายที่
- เกิดขึ้นในปีถัดไป

- กบจ./กบก. สามารถเสนอโครงการที่ต้องใช้ระยะเวลาในการดำเนินการมากกว่า ๑ ปี
- โครงการที่ต้องดำเนินการในพื้นที่ต้องได้รับการอนุมัติ/อนุญาต จากเจ้าของพื้นที่/หน่วยงานเจ้าของพื้นที่ก่อน

(๒.๒) ลักษณะโครงการที่ห้ามดำเนินการ

- ไม่เป็นการจัดซื้อวัสดุครุภัณฑ์เพื่อแจกจ่ายแก่ประชาชนโดยตรง
- ต้องไม่มีวัตถุประสงค์หลักเกี่ยวกับการศึกษา ฝึกอบรม ดูกาน และกลุ่มเป้าหมายต้องไม่ใช่เจ้าหน้าที่ของรัฐ โดยขอบเขตกิจกรรมจะต้องไม่ซ้ำซ้อนกับภารกิจของหน่วยงานส่วนกลาง
- ไม่เป็นในลักษณะของกิจกรรมย่อย ควรมีการจัดกลุ่มเป็นโครงการเดียวกัน และหรือบูรณาการกิจกรรมที่เกี่ยวข้องเข้าด้วยกันเป็นแผนงาน
- ต้องไม่เป็นการเดินทางไปต่างประเทศ เว้นแต่เป็นกิจกรรมที่มีข้อผูกพันกับต่างประเทศ และต้องรายงานผลการดำเนินงานว่าตอบสนองต่อแนวทางการพัฒนาจังหวัด/กลุ่มจังหวัด และแสดงถึงผลลัพธ์ที่จะเกิดขึ้น
- ไม่เป็นค่าใช้จ่ายสำหรับการปรับปรุง/ซ่อมแซมอาคารสถานที่ของส่วนราชการ

(๓) แนวทางการกำหนดกรอบการจัดสรรงบประมาณจังหวัดและกลุ่มจังหวัด ประจำปีงบประมาณ พ.ศ. ๒๕๖๒

(๔) หลักเกณฑ์การเปลี่ยนแปลงโครงการตามแผนปฏิบัติราชการของจังหวัดและกลุ่มจังหวัดประจำปีงบประมาณ พ.ศ. ๒๕๕๙-๒๕๖๐ และประจำปีงบประมาณ พ.ศ. ๒๕๖๑ จังหวัดและกลุ่มจังหวัด

(๕) หลักเกณฑ์เกี่ยวกับการพัสดุและจัดทำนิติกรรมสัญญาของกลุ่มจังหวัด

มติที่ประชุม รับทราบ

เลขานุการ ๓.๒ กลุ่มจังหวัดภาคตะวันออกเฉียงเหนือตอนล่าง ๒ ได้รับแจ้งจากกระทรวงมหาดไทย กำหนดกรอบการจัดทำคำของบประมาณรายจ่ายประจำปีงบประมาณ พ.ศ. ๒๕๖๒ เบื้องต้น (Pre-ceiling) ของกลุ่มจังหวัดฯ จำนวน ๘๘๔,๒๐๐,๐๐๐ บาท

มติที่ประชุม รับทราบ

เลขานุการ ๓.๓ จังหวัดยโสธร ขอยกเลิกกิจกรรมภายใต้โครงการพัฒนาศักยภาพการแปรรูปผลผลิต การเกษตร ขอให้สำนักงานเกษตรจังหวัดยโสธรชี้แจง

ผู้แทนเกษตรจังหวัดยโสธร สำนักงานเกษตรจังหวัดยโสธร ยกเลิกการจัดซื้อเครื่องบดแป้ง จำนวน ๑๕ เครื่อง งบประมาณ ๓,๐๐๐,๐๐๐ บาท ภายใต้โครงการพัฒนาศักยภาพการแปรรูปผลผลิตการเกษตร ประจำปีงบประมาณ พ.ศ. ๒๕๖๐ (เพิ่มเติม) ซึ่งเป็นกรณีดำเนินการตามหนังสือสำนักงานงบประมาณ ด่วนที่สุด ที่ นร ๐๗๐๒/ ว ๘๓ ลงวันที่ ๒๖ พฤษภาคม ๒๕๖๐ เรื่อง ชักซ้อมความเข้าใจเกี่ยวกับการปฏิบัติตามระเบียบ ว่าด้วยการบริหารงบประมาณรายจ่ายสำหรับแผนงานบูรณาการ พ.ศ. ๒๕๕๙

มติที่ประชุม รับทราบ

ระเบียบวาระที่ ๔ เรื่องเพื่อพิจารณา

ประธาน ๔.๑ แผนพัฒนากลุ่มจังหวัด ๔ ปี (พ.ศ. ๒๕๖๑ - ๒๕๖๔) ฉบับทบทวน ประจำปีงบประมาณ พ.ศ. ๒๕๖๒

เลขานุการ คณะอนุกรรมการและคณะทำงานทบทวนแผนพัฒนากลุ่มจังหวัดฯ และจัดทำแผนปฏิบัติราชการประจำปีของกลุ่มจังหวัดฯ ประจำปีงบประมาณ พ.ศ. ๒๕๖๒ ได้พิจารณาเห็นชอบการทบทวนแผนพัฒนา กลุ่มจังหวัดภาคตะวันออกเฉียงเหนือตอนล่าง ๒ (พ.ศ. ๒๕๖๑ - ๒๕๖๔) ฉบับทบทวน ประจำปีงบประมาณ พ.ศ. ๒๕๖๒ โดยมีมติยืนยันใช้แผนพัฒนากลุ่มจังหวัดฯ ฉบับเดิม และขอบรรจุแผนงาน/โครงการใหม่ที่จังหวัดในกลุ่มจังหวัดฯ ได้จัดทำขึ้น โดยผ่านการประชาคมแบบมีส่วนร่วมของทุกภาคส่วน เพื่อแก้ไขปัญหาและสนองตอบ ความต้องการของประชาชนในพื้นที่ เพิ่มเติมในแผนพัฒนากลุ่มจังหวัดฯ ๔ ปี (พ.ศ. ๒๕๖๑ - ๒๕๖๔) ฉบับ ทบทวน ประจำปีงบประมาณ พ.ศ. ๒๕๖๒

ประธาน แผนงาน/โครงการที่เสนอเข้ามาทั้งหมด ขอให้บรรจุเข้าไว้ในแผนพัฒนากลุ่มจังหวัด

ผู้แทนประธานหอการค้ากลุ่มจังหวัด เห็นด้วยกับประธาน ในการให้บรรจุแผนงาน/โครงการทั้งหมดเข้าไว้ใน แผนพัฒนากลุ่มจังหวัด เพราะหากมีประเด็นที่ต้องดำเนินการและเกี่ยวข้องจะได้ดำเนินการได้ทันที

ภาคประชาสังคมจังหวัดอุบลราชธานี (นางวิลาวัลย์ ศรีศิลป์) เห็นด้วยในการจัดให้มีแผนเพื่อเตรียมการ ในการดำเนินโครงการ ซึ่งเมื่อมีความต้องการดำเนินโครงการก็นำมาปฏิบัติได้ทันที

หัวหน้ากลุ่มยุทธศาสตร์การพัฒนาภาคฯ (นายไกร เอี่ยมจุฬา) ตามนโยบายของ ก.บ.ภ. ได้กำหนดให้แผนพัฒนา กลุ่มจังหวัดต้องมีระยะเวลาที่สอดคล้องกับแผนพัฒนาเศรษฐกิจและสังคมแห่งชาติ คือ ๕ ปี ซึ่งแผนพัฒนา เศรษฐกิจและสังคมแห่งชาติ ฉบับที่ ๑๒ เริ่มปี พ.ศ. ๒๕๖๐ ถึง พ.ศ. ๒๕๖๔ แผนพัฒนากลุ่มจังหวัดฯ จึงต้องปรับ ระยะเวลาให้สอดคล้อง โดยเริ่มปรับในปีงบประมาณ พ.ศ. ๒๕๖๕

/ประธาน ...

ประธาน ๔.๒ การพิจารณาแผนงาน/โครงการ เพื่อบรรจุไว้ในแผนพัฒนากลุ่มจังหวัดฯ ระยะ ๔ ปี (พ.ศ. ๒๕๖๑ - ๒๕๖๔) ฉบับทบทวน โดยให้นำแผนงาน/โครงการของแต่ละจังหวัดที่ส่งเข้ามาทุกแผนงานโครงการ นำไปบรรจุไว้ในเล่มแผนฯ เพื่อประโยชน์ในการนำแผนฯ มาใช้ได้ทันทีเมื่อมีความประสงค์

มติที่ประชุม เห็นชอบ

ประธาน ๔.๓ แผนปฏิบัติราชการประจำปีงบประมาณ พ.ศ. ๒๕๖๒

เลขานุการ คณะอนุกรรมการและคณะทำงานทบทวนแผนพัฒนาจังหวัดภาคตะวันออกเฉียงเหนือ ตอนล่าง ๒ และจัดทำแผนปฏิบัติราชการประจำปีของกลุ่มจังหวัดฯ ประจำปีงบประมาณ พ.ศ. ๒๕๖๒ ได้พิจารณาเห็นชอบโครงการที่จะบรรจุในแผนปฏิบัติราชการประจำปีงบประมาณ พ.ศ. ๒๕๖๒ ทั้งนี้ ขอให้คณะกรรมการ ก.บ.ก. พิจารณาจัดลำดับความสำคัญของโครงการ

ประธาน โครงการที่เสนอมานี้โดยไม่ได้เชื่อมโยงกับจังหวัดใดๆ เลย จะพิจารณาจัดไว้เป็นลำดับท้ายๆ ยกเว้นเป็นกิจกรรมที่อยู่ภายใต้โครงการใหญ่ และโครงการที่มีงบประมาณเล็กๆ ก็ให้ตัดออกไป และในเรื่องเงื่อนไขและหลักเกณฑ์ในการจัดทำแผน ก็ให้ใช้เงื่อนไขและหลักเกณฑ์ของปีงบประมาณ พ.ศ. ๒๕๖๑ ที่ ก.บ.ก. กำหนด

เลขานุการ ขอให้ที่ประชุมได้พิจารณาโครงการว่า แต่ละโครงการอยู่ในลำดับความสำคัญใด โดยให้แยกลำดับความสำคัญออกเป็นลำดับแรก (Y๑), ลำดับถัดไป (Y๒) และลำดับสุดท้าย (Y๓) โดยให้แต่ละกลุ่มความสำคัญจัดเรียงเป็นลำดับโครงการของแต่ละจังหวัดและให้พิจารณาเป็นรายจังหวัด

ประธาน จังหวัดศรีสะเกษ โครงการก่อสร้างอาคารบังคับน้ำพร้อมชุดลอกคลองอีสานเขียวบ้านมะยาง เพื่อสนับสนุนพื้นที่เกษตรแปลงใหญ่บ้านมะยางตำบลน้ำคำ งบประมาณ ๑๒,๕๐๐,๐๐๐ บาท หน่วยงานรับผิดชอบ โครงการชลประทานจังหวัดศรีสะเกษ

ผู้แทนผู้อำนวยการชลประทานจังหวัดศรีสะเกษ (นายกรกต มีเกิดมูล) การก่อสร้างฝายกั้นคลองอีสานเขียวบ้านมะยางได้รับการอนุญาตจาก องค์การปกครองส่วนท้องถิ่นในพื้นที่เรียบร้อยแล้วเป็นการจ้างเหมาในส่วนกิจกรรมการขุดลอก กิจกรรมอื่นๆ ดำเนินการเอง

ประธาน โครงการเพิ่มผลผลิตการประมงในแม่น้ำมูล แม่น้ำชี แม่น้ำสาขาในเขตภาคตะวันออกเฉียงเหนือ ตอนล่าง ๒ งบประมาณ ๓,๗๔๕,๓๐๐ บาท หน่วยงานรับผิดชอบ สำนักงานประมงจังหวัดศรีสะเกษ

/ประมงจังหวัด ...

ประมงจังหวัดอุบลราชธานี เนื่องจากประมงจังหวัดศรีสะเกษไม่ได้มาร่วมประชุม จึงขอชี้แจงแทน ดังนี้
วัตถุประสงค์ของโครงการเพื่อให้ประชาชนมีความรักและหวงแหนสัตว์น้ำอันเป็นทรัพยากรที่ทุกคนมีสิทธิ์ร่วมกัน
โดยการให้ความรู้และปลูกจิตสำนึกเพื่อให้เกิดความยั่งยืน ไม่ให้ทำการประมงที่ผิดกฎหมายหรือผิดศีลธรรมและ
กิจกรรมการปล่อยปลาแม่ น้ำมูล แม่ น้ำชี และแม่น้ำสาขาในพื้นที่ของทั้ง ๔ จังหวัด

ประธาน โครงการพัฒนาศักยภาพผลิตภัณฑ์และผู้ประกอบการหนึ่งตำบลหนึ่งผลิตภัณฑ์ งบประมาณ
๕,๔๓๕,๐๐๐ บาท หน่วยงานรับผิดชอบ สำนักงานพัฒนาชุมชนจังหวัดศรีสะเกษ

พัฒนาการจังหวัดศรีสะเกษเป็นกิจกรรมการพัฒนาผลิตภัณฑ์ OTOP เพื่อส่งเสริมการท่องเที่ยว ซึ่งโครงการนี้
จะต้องไปอยู่ในยุทธศาสตร์ที่ ๒ ของกลุ่มจังหวัดฯ จะเป็นโครงการต่อยอดงบประมาณของกรม โดยมีบริษัท
ประชารัฐสามัคคีเป็นผู้ขับเคลื่อนโครงการส่งเสริมการท่องเที่ยวโดยชุมชน (Em: การพัฒนาเศรษฐกิจฐานราก)
ส่งเสริมการพัฒนาผลิตภัณฑ์จังหวัดละ ๓ ผลิตภัณฑ์เช่น หมูบ้านกู่ ทำผ้าอ้อมมะเกลือและแซว

ประธาน โครงการพัฒนาตลาดสินค้าเกษตรและผลิตภัณฑ์ งบประมาณ ๖,๕๑๓,๐๐๐ บาท หน่วยงาน
รับผิดชอบ สำนักงานพาณิชย์จังหวัดศรีสะเกษ

พาณิชย์จังหวัดศรีสะเกษ เป็นโครงการต่อยอดเรื่องประมงและปศุสัตว์ ซึ่งที่ผ่านมามีแต่ส่งเสริมเรื่องข้าว
โดยจะเป็นการส่งเสริมการแปรรูปสินค้าประมงและปศุสัตว์

ประธาน โครงการบริหารจัดการเกษตรแบบผสมผสาน งบประมาณ ๓๙,๐๘๓,๗๐๐ บาท หน่วยงาน
รับผิดชอบ สำนักงานเกษตรจังหวัดศรีสะเกษ

ผู้แทนหัวหน้าสำนักงานจังหวัดศรีสะเกษ (น.ส.ธัญสุดา นิยมชาติ) เป็นโครงการที่ทำในภาพรวมของ
กลุ่มซึ่งในกลุ่มมีงบประมาณทั้งหมด ๑๖๑,๙๑๑,๖๐๐ บาท

ผู้แทนเกษตรจังหวัดศรีสะเกษ (นายธนดล วงษ์พันธ์) กิจกรรมที่ ๑ เป็นการขุดสระในไร่นาให้แก่เกษตรกร
กิจกรรมที่ ๒ เป็นการส่งเสริมการเลี้ยงปลาในนาข้าว โดยมอบปัจจัยการผลิตให้แก่เกษตรกร

ประธาน โครงการนี้เป็นการแจกจ่ายพัสดุแก่เกษตรกรโดยตรง ซึ่งขัดกับหลักเกณฑ์ของ ก.บ.ภ. ขอให้
นำไปไว้ในโครงการ Y๒ โดยมีโครงการที่มีความสำคัญเป็นลำดับแรก และที่ประชุมให้ความเห็นชอบ ดังนี้

/โครงการ ...

โครงการ		งบประมาณ (บาท)	หน่วยดำเนินการ
เรียงลำดับความสำคัญ Y ๑			
๑	โครงการส่งเสริมและพัฒนาเกษตรกรอินทรีย์	๗๔,๖๐๐,๐๐๐	สนง.เกษตรจังหวัดในกลุ่ม/สนง.ประมงจังหวัดยโสธร
๒	โครงการส่งเสริมเพิ่มประสิทธิภาพการผลิตข้าวหอมมะลิคุณภาพในพื้นที่ระบบส่งเสริมการเกษตรแบบแปลงใหญ่	๒๖,๕๖๑,๐๐๐	สนง.เกษตรจังหวัดในกลุ่มจังหวัด/สนง.พาณิชย์จังหวัดในกลุ่มจังหวัด
๓	โครงการส่งเสริมการแปรรูปผลผลิตทางการเกษตรเพื่อเพิ่มมูลค่า	๒๐,๘๑๘,๐๐๐	สนง.เกษตรจังหวัดในกลุ่มจังหวัด
๔	โครงการยกระดับผลิตภัณฑ์หนึ่งตำบลหนึ่งผลิตภัณฑ์ เชื่อมโยงธุรกิจการค้าการลงทุนสู่สากล	๒๓,๙๖๘,๗๐๐	พัฒนาชุมชนในกลุ่มจังหวัด
๕	โครงการพัฒนาศักยภาพผลิตภัณฑ์และผู้ประกอบการหนึ่งตำบลหนึ่งผลิตภัณฑ์	๕,๓๔๕,๐๐๐	สนง.พัฒนาชุมชนจังหวัดในกลุ่มจังหวัด
๖	โครงการเพิ่มศักยภาพการค้าการลงทุนการท่องเที่ยวกลุ่มจังหวัดเชื่อมโยงประเทศในอาเซียนและจีน	๗,๐๐๐,๐๐๐	พาณิชย์จังหวัดอุบล/ศรีสะเกษ
๗	โครงการพัฒนาฝีมือแรงงานเพื่อยกระดับทักษะในการประกอบอาชีพและส่งเสริมการค้าการลงทุนและบริการของกลุ่มจังหวัดภาคตะวันออกเฉียงเหนือตอนล่าง ๒ แบบบูรณาการ	๘,๙๐๐,๐๐๐	แรงงานจังหวัดและหน่วยงานสังกัดกระทรวงแรงงานจังหวัดในกลุ่มจังหวัด
๘	โครงการก่อสร้างอาคารบังคับน้ำพร้อมชุดลอกคลองอีสานเขียวบ้านมะยางเพื่อสนับสนุนพื้นที่เกษตรแปลงใหญ่บ้านมะยางตำบลน้ำคำ	๑๒,๕๐๐,๐๐๐	โครงการชลประทานศรีสะเกษ
๙	โครงการเมืองสมุนไพรจังหวัดศรีสะเกษ	๗,๘๒๙,๓๐๐	สำนักงานสาธารณสุขจังหวัดศรีสะเกษ
๑๐	โครงการซ่อมสร้างผิวทางลาดยางแอสฟัลท์ติกคอนกรีต สาย ศก.๒๐๓๓ แยกทล.หมายเลข ๒๔ - บ้านโคกขามบ่อม	๑๓,๓๕๐,๐๐๐	แขวงทางหลวงชนบทศรีสะเกษ
๑๑	โครงการเพิ่มศักยภาพความเข้มแข็งและยั่งยืนในการผลิตข้าวหอมมะลิอินทรีย์	๒๔,๐๐๐,๐๐๐	โครงการชลประทานจังหวัดยโสธร
	๑๑.๑ กิจกรรมพัฒนาแหล่งน้ำโป่งคอมพร้อมระบบกระจายน้ำสู่แปลงเกษตรอินทรีย์บ้านมันปลาตำบลกุดแห่อำเภอเลิงนกทาจังหวัดยโสธร (งบประมาณ ๑๐,๐๐๐,๐๐๐ บาท)	๑๐,๐๐๐,๐๐๐	โครงการชลประทานจังหวัดยโสธร
	๑๑.๒ กิจกรรมก่อสร้างฝายห้วยหินลับพร้อมระบบกระจายน้ำสู่แปลงเกษตรอินทรีย์บ้านดอนป่ามดตำบลกุดแห่อำเภอเลิงนกทาจังหวัดยโสธร (งบประมาณ ๑๔,๐๐๐,๐๐๐ บาท)	๑๔,๐๐๐,๐๐๐	โครงการชลประทานจังหวัดยโสธร
๑๒	โครงการพัฒนาโครงสร้างพื้นฐานเพื่อรองรับการแข่งขันทางด้านการค้าการลงทุนของกลุ่มจังหวัด	๓๕,๐๐๐,๐๐๐	แขวงทางหลวงชนบทยโสธร
	๑๒.๑ กิจกรรมซ่อมสร้างถนนลาดยางสาย ยส.๒๐๐๕ แยกทางหลวงหมายเลข๒๓ - บ้านเชียงเพ็ง.คำเขื่อนแก้ว,ป่าดัวจ.ยโสธรระยะทาง ๔.๐๐๐ กิโลเมตร (งบประมาณ ๒๐,๐๐๐,๐๐๐ บาท)	๒๐,๐๐๐,๐๐๐	แขวงทางหลวงชนบทยโสธร
	๑๒.๒ กิจกรรมซ่อมสร้างถนนลาดยางสาย ยส.๓๐๐๙ แยกทางหลวงหมายเลข ๒๑๒ - บ้านคำเตย.เลิงนกทา,ไทยเจริญ จ.ยโสธรระยะทาง ๓.๐๐๐ กิโลเมตร (งบประมาณ ๑๕,๐๐๐,๐๐๐ บาท)	๑๕,๐๐๐,๐๐๐	แขวงทางหลวงชนบทยโสธร
๑๓	โครงการส่งเสริมพลังงานทดแทนและบริหารจัดการน้ำเพื่อการเกษตร	๕,๐๐๐,๐๐๐	สนง.พลังงานจังหวัดยโสธร
๑๔	โครงการพัฒนาและเสริมสร้างความสามารถทางเขavnปัญญาและความฉลาดทางอารมณ์เด็กจังหวัดยโสธร	๕,๐๑๐,๐๐๐	สนง.สาธารณสุขจังหวัดยโสธร
๑๕	โครงการพัฒนาเพิ่มประสิทธิภาพแหล่งท่องเที่ยวสวนเฉลิมพระเกียรติ ๘๐ พรรษา จังหวัดอำนาจเจริญ	๔๕,๐๐๐,๐๐๐	สำนักงานโยธาธิการและผังเมืองจังหวัดอำนาจเจริญ
๑๖	โครงการพัฒนาศักยภาพการรักษาความปลอดภัย ป้องกันปราบปรามอาชญากรรมส่งเสริมงานด้านความมั่นคงเพิ่มความเชื่อมั่นแก่นักท่องเที่ยว	๒๐,๐๐๐,๐๐๐	ที่ทำการปกครองจังหวัดอำนาจเจริญ/ตำรวจภูธรจังหวัดอำนาจเจริญ

โครงการ		งบประมาณ (บาท)	หน่วยดำเนินการ
๑๗	โครงการเมืองสมุนไพร	๕,๐๐๐,๐๐๐	สำนักงานสาธารณสุขจังหวัดอำนาจเจริญ
๑๘	โครงการจัดสร้างโรงงานต้นแบบ(Pilot Plant) ด้านอาหารเครื่องดื่มและเครื่องสำอางเพื่อให้บริการและยกระดับมาตรฐานการผลิตแก่ผู้ประกอบการ Startup และ SMEs ในพื้นที่ภาคตะวันออกเฉียงเหนือตอนล่าง ๒	๕๐,๐๐๐,๐๐๐	ม.อุบลราชธานี
๑๙	โครงการเพิ่มผลผลิตการประมงในแม่น้ำมูล แม่น้ำชีแม่น้ำสาขาในเขตภาคตะวันออกเฉียงเหนือตอนล่าง ๒	๒๖,๓๕๖,๐๐๐	สนง.ประมงจังหวัดในกลุ่มจังหวัด
๒๐	โครงการซ่อมสร้างถนนลาดยางผิวทางพาราแอสฟัลติกคอนกรีต สายทช.ศก.๓๐๐๔๐ - ทช.ศก.๓๐๐๕๕ ตำบลพราน อำเภอนาหวาย จังหวัดศรีสะเกษกว้าง ๖ เมตร ระยะทาง ๑๒.๑๑๐ กิโลเมตร	๔๐,๐๐๐,๐๐๐	แขวงทางหลวงชนบทศรีสะเกษ
๒๑	โครงการพัฒนาแหล่งท่องเที่ยวป่าในเมือง ป่าดงพญาวันสวนพฤกษศาสตร์ดงพญาวัน จังหวัดอุบลราชธานี	๓๔,๖๑๘,๐๐๐	สำนักบริหารพื้นที่อนุรักษ์ที่ ๙ (อุบลราชธานี)
รวม Y ๑		๔๙๐,๘๕๖,๐๐๐	
เรียงลำดับความสำคัญ Y ๒			
๑	โครงการพัฒนาแหล่งท่องเที่ยวอุทยานแห่งชาติภูจองนายอยจังหวัดอุบลราชธานี	๒๔,๓๗๖,๓๐๐	อุทยานแห่งชาติภูจองนายอยสำนักบริหารพื้นที่อนุรักษ์ที่ ๙ (อุบลราชธานี)
๒	โครงการเพิ่มประสิทธิภาพระบบส่งน้ำอ่างเก็บน้ำห้วยศาลาเพื่อสนับสนุนพื้นที่การเกษตร	๑๐,๐๐๐,๐๐๐	โครงการชลประทานศรีสะเกษ
๓	โครงการพัฒนาโครงสร้างพื้นฐานเพื่อรองรับการแข่งขันทางด้านการค้าการลงทุนของกลุ่มจังหวัด	๑๕,๐๐๐,๐๐๐	แขวงทางหลวงชนบทยโสธร
	๓.๑ กิจกรรมซ่อมสร้างถนนลาดยางสาย ยส.๕๐๒๘ แยกทางหลวงชนบท ยส.๕๐๑๓ - บ้านทองสัมฤทธิ์ อ.กุดชุมข.ยโสธรระยะทาง ๓.๐๐๐ กิโลเมตร	๑๕,๐๐๐,๐๐๐	
๔	โครงการปรับปรุงท่อระบบส่งน้ำสถานีสูบน้ำด้วยไฟฟ้าบึงบุรพ์เพื่อสนับสนุนพื้นที่การเกษตร	๕,๐๐๐,๐๐๐	โครงการชลประทานศรีสะเกษ
๕	โครงการปรับปรุงท่อระบบส่งน้ำสถานีสูบน้ำบ้านโนนสาวสวยเพื่อสนับสนุนพื้นที่การเกษตรตำบลบึงบุรพ์ อำเภอบึงบุรพ์	๕,๐๐๐,๐๐๐	โครงการชลประทานศรีสะเกษ
๖	โครงการพัฒนาและส่งเสริมการท่องเที่ยวในกลุ่มจังหวัดภาคตะวันออกเฉียงเหนือตอนล่าง ๒	๔๓,๐๐๐,๐๐๐	แขวงทางหลวงยโสธร
	๖.๑ กิจกรรมบูรณะทางหลวงหมายเลข ๒๑๖๙ ตอน ยโสธร - กุดชุม จังหวัดยโสธร	๔๓,๐๐๐,๐๐๐	แขวงทางหลวงยโสธร
๗	โครงการพุทธมณฑลออุบลราชธานี	๕๐,๐๐๐,๐๐๐	สนง.พระพุทธศาสนาจังหวัดอุบล
๘	โครงการแก้มลิงห้วยดอนพร้อมอาคารประกอบ ต.ไร่ใต้ อ.พิบูลมังสาหาร	๓๐,๐๐๐,๐๐๐	โครงการชลประทานอุบลราชธานี
๙	โครงการขุดลอกฟื้นฟูพัฒนาแหล่งน้ำ (บึงเขาลวง) ต.กลางใหญ่ อ.เขื่องใน	๒๐,๐๐๐,๐๐๐	โครงการชลประทานอุบลราชธานี
๑๐	โครงการพัฒนาศักยภาพการเพาะเลี้ยงสัตว์น้ำตามมาตรฐานเกษตรอินทรีย์และอาหารปลอดภัย	๒,๗๔๑,๑๐๐	สนง.ประมงจังหวัดศรีสะเกษ
๑๑	โครงการพัฒนาตลาดสินค้าเกษตรและผลิตภัณฑ์	๖,๕๑๓,๐๐๐	สำนักงานพาณิชย์จังหวัดศรีสะเกษ
๑๒	โครงการพัฒนาเส้นทางเชื่อมโยงแหล่งท่องเที่ยว		
	๑๒.๑ กิจกรรมงานติดตั้งไฟฟ้าแสงสว่างทางหลวงหมายเลข ๒๑๗ ตอนวารินชำราบ - สว่างวีระวงศ์ - พิบูลมังสาหารระหว่าง กม.๒๘+๐๐๐ - กม.๓๒+๐๐๐	๙,๐๐๐,๐๐๐	แขวงทางหลวงอุบลราชธานีที่ ๒
	๑๒.๒ กิจกรรมงานติดตั้งไฟฟ้าแสงสว่างทางหลวงหมายเลข ๒๑๗ ตอนวารินชำราบ - สว่างวีระวงศ์ ระหว่าง กม.๔+๗๑๐ - กม.๗+๕๐๐	๖,๕๐๐,๐๐๐	แขวงทางหลวงอุบลราชธานีที่ ๒

โครงการ		งบประมาณ (บาท)	หน่วยดำเนินการ
	๑๒.๓ กิจกรรมงานติดตั้งไฟฟ้าแสงสว่างทางหลวงหมายเลข ๒๔ ตอนเดชอุดม - อุบลราชธานี ระหว่าง กม.๓๙๘+๖๖๒ - กม.๓๙๙+๕๐๐ และทางหลวงหมายเลข ๒๔ ตอน มหาวิทยาลัยอุบลราชธานี - อ.เดชอุดม (ทางเลี้ยวสว่าง) ระหว่าง กม.๐+๑๖๐ - กม.๑+๒๕๐ และ กม.๑+๔๐๐ - กม.๒+๕๐๐	๖,๕๐๐,๐๐๐	แขวงทางหลวงอุบลราชธานีที่ ๒
	๑๒.๔ กิจกรรมงานติดตั้งไฟฟ้าแสงสว่างทางหลวงหมายเลข ๒๑๗๓ ตอนนิคมลำไผ่น้อย - โขงเจียมที่กม.๖+๔๐๐ ตัดกับ ทางหลวงหมายเลข ๒๒๙๖ ตอนทางเข้าแก่งตะนะ ที่กม.๐+๐๐๐	๖,๕๐๐,๐๐๐	แขวงทางหลวงอุบลราชธานีที่ ๒
	๑๒.๕ กิจกรรมงานปรับปรุงผิวพร้อมติดตั้งไฟฟ้าแสงสว่างทางหลวงหมายเลข ๒๓๖๘ ตอน ทางเข้าผาแต้มระหว่างกม.๑+๕๐๐ - กม.๒+๒๕๐ และกม.๓+๗๘๘ - กม.๔+๖๒๕	๔,๐๐๐,๐๐๐	แขวงทางหลวงอุบลราชธานีที่ ๒
	๑๒.๖ กิจกรรมงานติดตั้งไฟฟ้าแสงสว่างทางหลวงหมายเลข ๒๒๒๒ ตอนควบคุม ๐๑๐๐ ตอน โขงเจียม - สะเทือ ระหว่างกม. ๓+๕๐๐ - กม. ๕+๐๐๐	๑,๗๐๐,๐๐๐	แขวงทางหลวงอุบลราชธานีที่ ๒
๑๓	โครงการพัฒนาปรับปรุงแหล่งท่องเที่ยวกลุ่มจังหวัดภาคตะวันออกเฉียงเหนือตอนล่าง ๒	๕,๒๖๙,๐๐๐	สนง.ท่องเที่ยวและกีฬาจังหวัดยโสธร
	๑๓.๑ กิจกรรมปรับปรุงแหล่งท่องเที่ยวหนองสร้างพัง	๕,๒๖๙,๐๐๐	
๑๔	โครงการพัฒนาโครงการข่ายเส้นทางคมนาคมสายรองเพื่อส่งเสริมการท่องเที่ยวในกลุ่มจังหวัดภาคตะวันออกเฉียงเหนือตอนล่าง ๒	๑๐๐,๐๐๐,๐๐๐	แขวงทางหลวงชนบทอำนาจเจริญ
	๑๔.๑ กิจกรรมซ่อมสร้างถนนลาดยางพาราแอสฟัลติกคอนกรีต โดยวิธี Pavement In - Place Recycling สาย อจ ๓๐๐๒ แยก ทล ๒๐๒ - อำเภอเสนางนิคม จังหวัดอำนาจเจริญระยะทาง ๕.๐๐๐ กิโลเมตร	๕๐,๐๐๐,๐๐๐	แขวงทางหลวงชนบทอำนาจเจริญ
	๑๔.๒ กิจกรรมซ่อมสร้างถนนลาดยางพาราแอสฟัลติกคอนกรีตโดยวิธี Pavement In - Place Recycling สาย อจ ๓๐๐๖ แยก ทล ๒๐๒ - อำเภอขามเฒ่า จังหวัดอำนาจเจริญระยะทาง ๕.๐๐๐ กิโลเมตร	๕๐,๐๐๐,๐๐๐	แขวงทางหลวงชนบทอำนาจเจริญ
๑๕	โครงการส่งเสริมตลาดสินค้าอินทรีย์	๔,๒๐๐,๐๐๐	สนง.พาณิชย์จังหวัดยโสธร
๑๖	โครงการพัฒนาศักยภาพกลุ่มจังหวัดภาคตะวันออกเฉียงเหนือตอนล่าง ๒ เพื่อรองรับการพัฒนาเข้าสู่การเป็น MICE City	๑,๗๓๖,๕๐๐	มหาวิทยาลัยอุบลราชธานี
๑๗	โครงการสร้างที่มกัภัยทางน้ำในแหล่งท่องเที่ยวและสถานที่ใกล้แหล่งน้ำ	๔,๔๘๐,๐๐๐	ศูนย์ป้องกันและบรรเทาสาธารณภัยเขต ๑๓ อุบลราชธานี
๑๘	โครงการประชาสัมพันธ์พันธับเคลื่อนยุทธศาสตร์กลุ่มจังหวัดภาคตะวันออกเฉียงเหนือตอนล่าง ๒	๓,๖๗๐,๐๐๐	สำนักประชาสัมพันธ์เขต ๒ อุบลราชธานี
๑๙	โครงการระบบสูบน้ำขนาดใหญ่โดยใช้พลังงานแสงอาทิตย์	๒๔,๐๐๐,๐๐๐	สนง.ทสจ.อุบลราชธานี
๒๐	โครงการงานพัฒนาแหล่งน้ำห้วยตามอญเพื่อสนับสนุนเกษตรแปลงใหญ่ ตำบลห้วยตามอญ	๙,๐๐๐,๐๐๐	โครงการชลประทานศรีสะเกษ
๒๑	โครงการขุดลอกแก้มลิงหนองอะโพนเพื่อสนับสนุนแหล่งน้ำพื้นที่การเกษตร ตำบลผือใหญ่	๗,๕๐๐,๐๐๐	โครงการชลประทานศรีสะเกษ
๒๒	โครงการงานปรับปรุงทางหลวงผ่านย่านชุมชนในทางหลวงหมายเลข ๒๐๘๖ ตอน บ้านด่าน - เมืองน้อย ระหว่าง กม.๖๗+๐๐๐ - กม.๖๘+๓๐๐	๒๐,๐๐๐,๐๐๐	แขวงทางหลวงศรีสะเกษที่ ๑
๒๓	โครงการทางหลวง ๒๑๑๑ ตอน โพนปลัด - ชุนหาญระหว่าง กม.๒๓+๒๐๐ - กม.๒๔+๔๐๐ ทางจราจรเดิมคับแคบไม่มีการแบ่งทิศทางการจราจรที่ชัดเจนเสี่ยงต่อการเกิดอุบัติเหตุ	๒๐,๐๐๐,๐๐๐	แขวงทางหลวงศรีสะเกษที่ ๒
	รวม Y ๒	๔๔๕,๖๘๕,๙๐๐	

โครงการ		งบประมาณ (บาท)	หน่วยดำเนินการ
เรียงลำดับความสำคัญ Y ๓			
๑	โครงการงานปรับปรุงทางหลวงผ่านย่านชุมชนในทางหลวงหมายเลข ๒๐๘๖ ตอน บ้านด่าน - เมืองน้อย ระหว่าง กม. ๘๐+๘๐๐ - กม.๘๖+๖๐๐	๓๐,๐๐๐,๐๐๐	แขวงทางหลวงศรีสะเกษที่ ๑
๒	โครงการ งานปรับปรุงทางหลวงผ่านย่านชุมชน ในทางหลวงหมายเลข ๒๐๘๖ ตอน บ้านด่าน - เมืองน้อย ระหว่าง กม. ๘๔+๐๐๐ - กม.๘๕+๔๐๐	๓๐,๐๐๐,๐๐๐	แขวงทางหลวงศรีสะเกษที่ ๑
๓	โครงการ งานปรับปรุงทางหลวงผ่านย่านชุมชน ในทางหลวงหมายเลข ๒๐๘๖ ตอน บ้านด่าน - เมืองน้อย ระหว่าง กม. ๘๙+๖๕๐ - กม.๙๐+๗๕๐	๒๐,๐๐๐,๐๐๐	แขวงทางหลวงศรีสะเกษที่ ๑
๔	โครงการก่อสร้างเพิ่มช่องจราจร ทางหลวงหมายเลข ๒๒๐ ตอน ศรีสะเกษ - วังหิน - ชุรินทร์ ระหว่าง กม.๒+๖๒๕ - กม.๕๖+๒๙๔	๙๓๐,๐๐๐,๐๐๐	แขวงทางหลวงศรีสะเกษที่ ๑
๕	โครงการก่อสร้างเส้นทางตัดใหม่ทางหลวงหมายเลข ๒๙๔ ตอน เลี้ยวเมืองศรีสะเกษ (ตอนเหนือ)ระหว่างกม.๐+๐๐๐ - กม. ๑๕+๐๔๒	๑,๐๐๐,๐๐๐,๐๐๐	แขวงทางหลวงศรีสะเกษที่ ๑
๖	โครงการทางหลวง ๒๒๑ ตอน ศรีสะเกษ - ภูเงิน ระหว่าง กม. ๕+๕๐๐ - กม.๖+๙๐๐ ทางจราจรเดิมคับแคบ เสี่ยงต่อการเกิดอุบัติเหตุ (เป็นจุดเสี่ยงจังหวัด)	๕๐,๐๐๐,๐๐๐	แขวงทางหลวงศรีสะเกษที่ ๒
๗	โครงการทางหลวง ๒๒๑ ตอน ศรีสะเกษ - ภูเงิน ระหว่าง กม. ๑๘+๕๐๐ - กม.๑๙+๕๐๐ ทางจราจรเดิมคับแคบ ไม่มีการแบ่งทิศทางการจราจรที่ชัดเจนเสี่ยงต่อการเกิดอุบัติเหตุ	๓๐,๐๐๐,๐๐๐	แขวงทางหลวงศรีสะเกษที่ ๒
๘	โครงการทางหลวง ๒๑๑๑ ตอน โพนปลัด - ชุนหาญ ระหว่าง กม. ๒๕+๐๐๐ - กม.๒๗+๐๐๐ ทางจราจรเดิมคับแคบ ไม่มีการแบ่งทิศทางการจราจรที่ชัดเจนเสี่ยงต่อการเกิดอุบัติเหตุ	๔๐,๐๐๐,๐๐๐	แขวงทางหลวงศรีสะเกษที่ ๒
๙	โครงการทางหลวง ๒๒๑ ตอน ศรีสะเกษ - ภูเงิน ระหว่าง กม. ๖+๙๐๐ - กม.๑๐+๑๐๐ ทางจราจรเดิมคับแคบ เสี่ยงต่อการเกิดอุบัติเหตุ (เป็นจุดเสี่ยงจังหวัด)	๕๐,๐๐๐,๐๐๐	แขวงทางหลวงศรีสะเกษที่ ๒
๑๐	โครงการทางหลวง ๒๒๑ ตอน ศรีสะเกษ - ภูเงิน ระหว่าง กม. ๑๙+๕๐๐ - กม.๒๑+๙๐๐ ทางจราจรเดิมคับแคบ เสี่ยงต่อการเกิดอุบัติเหตุ (เป็นจุดเสี่ยงจังหวัด)	๔๕,๐๐๐,๐๐๐	แขวงทางหลวงศรีสะเกษที่ ๒
๑๑	โครงการทางหลวง ๒๒๑ ตอน ศรีสะเกษ - ภูเงิน ระหว่าง กม. ๓๗+๒๐๐ - กม.๓๘+๕๐๐ ทางจราจรเดิมคับแคบ เสี่ยงต่อการเกิดอุบัติเหตุ (เป็นจุดเสี่ยงจังหวัด)	๒๕,๐๐๐,๐๐๐	แขวงทางหลวงศรีสะเกษที่ ๒
๑๒	โครงการทางหลวง ๒๒๑ ตอน แยกการช่าง - เขิงบันไดเขาพระวิหาร ระหว่างกม.๖๓+๐๐๐ - กม.๖๔+๖๐๐ ทางจราจรเดิมคับแคบ เสี่ยงต่อการเกิดอุบัติเหตุ (เป็นจุดเสี่ยงจังหวัด)	๓๕,๐๐๐,๐๐๐	แขวงทางหลวงศรีสะเกษที่ ๒
๑๓	โครงการทางหลวง ๒๒๑ ตอน ศรีสะเกษ - ภูเงิน ระหว่าง กม. ๑๔+๘๐๐ - กม.๑๕+๘๐๐ ทางจราจรเดิมคับแคบ เสี่ยงต่อการเกิดอุบัติเหตุ (เป็นจุดเสี่ยงจังหวัด)	๒๐,๐๐๐,๐๐๐	แขวงทางหลวงศรีสะเกษที่ ๒

โครงการ		งบประมาณ (บาท)	หน่วยดำเนินการ
๑๔	โครงการซ่อมสร้างฝั้วทางลาดยางแอสฟัลท์ติกคอนกรีต สาย ศก. ๕๐๓๒ แยกถนนเทศบาลกัณฑ์รัถย์ - สามแยกโพนเมือง	๑๖,๐๐๐,๐๐๐	แขวงทางหลวงชนบทศรีสะเกษ
๑๕	โครงการซ่อมสร้างฝั้วทางลาดยางแอสฟัลท์ติกคอนกรีต สาย ศก. ๔๐๑๙ แยกทล.หมายเลข ๒๐๘๕ - บ้านโนนศรีโคล	๔๙,๔๘๐,๐๐๐	แขวงทางหลวงชนบทศรีสะเกษ
๑๖	โครงการซ่อมสร้างฝั้วทางลาดยางแอสฟัลท์ติกคอนกรีต สาย ศก. ๓๐๑๑ แยกทล.หมายเลข ๒๒๑ - บ้านท่าสว่าง	๒๒,๕๐๐,๐๐๐	แขวงทางหลวงชนบทศรีสะเกษ
๑๗	โครงการซ่อมสร้างฝั้วทางลาดยางแอสฟัลท์ติกคอนกรีต สาย ศก. ๔๐๓๗ แยกทล.หมายเลข ๒๑๖๘ - บ้านกอก	๓๓,๐๐๐,๐๐๐	แขวงทางหลวงชนบทศรีสะเกษ
		๒,๔๒๕,๙๘๐,๐๐๐	
รวมทั้งสิ้น		๓,๓๖๒,๕๒๑,๙๐๐	

มติที่ประชุม เห็นชอบ

ประธาน ๔.๓ การพิจารณาแผนงาน/โครงการ ของกลุ่มจังหวัดภาคตะวันออกเฉียงเหนือตอนล่าง ๒ ประจำปีงบประมาณ พ.ศ. ๒๕๖๒

มติที่ประชุม มีมติเห็นชอบ

เลขานุการ ๔.๔ การเปลี่ยนแปลงโครงการและการโอนเปลี่ยนแปลงงบประมาณรายจ่ายประจำปี งบประมาณ พ.ศ. ๒๕๖๑

๔.๔.๑ การเปลี่ยนแปลงงบรายจ่าย

(๑) จังหวัดอุบลราชธานี

ผู้แทนอุตสาหกรรมจังหวัดอุบลราชธานี (น.ส.วรัญญา ชินวงศ์) (๑.๑) สำนักงานอุตสาหกรรมจังหวัดอุบลราชธานี ขอเปลี่ยนแปลงรายละเอียดกิจกรรมโครงการยกระดับมาตรฐานการผลิตและพัฒนาผลิตภัณฑ์แปรรูปเพื่อสร้างมูลค่าเพิ่มให้กับผลิตภัณฑ์ข้าวและเกษตรอินทรีย์สู่สากล งบประมาณที่ได้รับจัดสรร ๑๐,๑๗๖,๐๐๐ บาท ดังนี้

ที่	รายละเอียดโครงการเดิม	งบประมาณ (บาท)	เหตุผลที่เปลี่ยนแปลงโครงการเดิม	ที่	รายละเอียดโครงการใหม่	งบประมาณ (บาท)	เหตุผลที่เปลี่ยนแปลงโครงการใหม่
	ผลผลิต/ประเภทรายจ่าย/โครงการ/กิจกรรม				ผลผลิต/ประเภทรายจ่าย/โครงการ/กิจกรรม		
	ผลผลิต : พัฒนาและส่งเสริมการเกษตรในกลุ่มจังหวัด				ผลผลิต : พัฒนาและส่งเสริมการเกษตรในกลุ่มจังหวัด		
๑	โครงการยกระดับมาตรฐานการผลิตและพัฒนาผลิตภัณฑ์แปรรูปเพื่อสร้างมูลค่าเพิ่มให้กับผลิตภัณฑ์ข้าวและเกษตรอินทรีย์สู่สากล งบรายจ่าย : งบดำเนินงาน (๑) กิจกรรมการจัดฝึกอบรมหลักสูตรด้านธุรกิจผลิตภัณฑ์ข้าวและเกษตรอินทรีย์		เพื่อให้เกิดความเหมาะสมกับงบประมาณที่ได้รับจัดสรร และจำนวนเป้าหมายของผู้เข้าร่วมการอบรม/สัมมนา	๑	โครงการยกระดับมาตรฐานการผลิตและพัฒนาผลิตภัณฑ์แปรรูปเพื่อสร้างมูลค่าเพิ่มให้กับผลิตภัณฑ์ข้าวและเกษตรอินทรีย์สู่สากล งบรายจ่าย : งบดำเนินงาน (๑) กิจกรรมการจัดฝึกอบรมหลักสูตรด้านธุรกิจผลิตภัณฑ์ข้าวและเกษตรอินทรีย์		เนื่องจากกิจกรรมจัดฝึกอบรมจำนวน ๒ วัน จึงจำเป็นต้องมีค่าที่พักของผู้เข้าอบรม โดยเฉลี่ยค่าใช้จ่ายบางรายการ เช่น ค่าวิทยากร ค่าอาหาร ปรับให้ลดลง เพื่อให้มีเหมาะสมกับงบ

/๑.๑ คำตอบแทน ...

ที่	รายละเอียดโครงการเดิม	งบประมาณ (บาท)	เหตุผลที่ เปลี่ยนแปลง โครงการเดิม	ที่	รายละเอียดโครงการใหม่	งบประมาณ (บาท)	เหตุผลที่ เปลี่ยนแปลง โครงการใหม่
	ผลผลิต/ประเภทรายจ่าย/โครงการ/ กิจกรรม				ผลผลิต/ประเภทรายจ่าย/โครงการ/ กิจกรรม		
	ผลผลิต : พัฒนาและส่งเสริมการเกษตร ในกลุ่มจังหวัด				ผลผลิต : พัฒนาและส่งเสริมการเกษตร ในกลุ่มจังหวัด		
	๑.๑ ค่าตอบแทน - ค่าตอบแทนวิทยากรสัมมนาและ ฝึกอบรม ๑.๒ ค่าเบี้ยเลี้ยง ค่าเช่าที่พัก และ ค่าพาหนะ - ค่าเช่าที่พักสำหรับผู้เข้าอบรม - ค่าพาหนะวิทยากร ๑.๓ ค่าใช้จ่ายในการสัมมนาและฝึกอบรม - ค่าอาหารกลางวัน - ค่ากระเป่าเอกสาร - ค่าเอกสารในการจัดอบรม	๗๖,๗๐๐ ๑๖๙,๖๐๐ ๓๑,๘๐๐ ๒๙,๙๐๐			๑.๑ ค่าตอบแทน - ค่าตอบแทนวิทยากรสัมมนาและ ฝึกอบรม ๑.๒ ค่าเบี้ยเลี้ยง ค่าเช่าที่พัก และ ค่าพาหนะ - ค่าเช่าที่พักสำหรับผู้เข้าอบรม - ค่าพาหนะวิทยากร ๑.๓ ค่าใช้จ่ายในการสัมมนาและฝึกอบรม - ค่าอาหารกลางวัน - - ค่าเอกสารในการจัดอบรม ๑.๔ ค่าวัสดุ - วัสดุสำนักงาน	๕๐,๕๐๐ ๕๓,๐๐๐ ๙,๐๐๐ ๑๕๘,๔๐๐ - ๑๐,๖๐๐ ๓๖,๖๐๐	ประมาณและ สามารถดำเนินการ กิจกรรม
	รวม	๓๕๐,๐๐๐			รวม	๓๕๐,๐๐๐	

ผู้แทนอุตสาหกรรมจังหวัดอุบลราชธานี ขอเสนอเปลี่ยนแปลงเพิ่มเติมต่อที่ประชุมอีก ๑ รายการ ในส่วนของ
 งบรายจ่ายอื่นซึ่งต้องไปจัดกิจกรรมที่ต่างประเทศ เปลี่ยนเป็นงบดำเนินงานรายการค่าจ้างเหมา

ประธาน การเปลี่ยนแปลงนี้เท่ากับเปลี่ยนวัตถุประสงค์ของโครงการ เพราะสำนักงบประมาณอนุมัติ
 มาเป็นงบรายจ่ายอื่น แล้วจะเปลี่ยนมาจัดในประเทศซึ่งต้องลดงบประมาณลง ถือว่าไม่มีความพร้อมในการดำเนิน
 โครงการ และยังไม่มียุทธศาสตร์ในการขอโอนเปลี่ยนแปลงโครงการ ขอให้ทำรายละเอียดเป็นเอกสารเสนอ
 เข้าที่ประชุมในคราวหน้า

มติที่ประชุม เห็นชอบ

ผู้แทนแรงงานจังหวัดอุบลราชธานี (นายวิสันต์ ประเสริฐศรี) (๑.๒) สำนักงานแรงงานจังหวัดอุบลราชธานี
 ขอเปลี่ยนแปลงรายละเอียดกิจกรรมโครงการพัฒนาฝีมือแรงงานเพื่อยกระดับทักษะในการประกอบอาชีพและ
 ส่งเสริมการค้าการลงทุนและบริการของกลุ่มจังหวัดภาคตะวันออกเฉียงเหนือตอนล่าง ๒ งบประมาณที่ได้รับ
 จัดสรร ๘๐๐,๐๐๐ บาท ดังนี้

ที่	รายละเอียดโครงการเดิม	งบประมาณ (บาท)	เหตุผลที่ เปลี่ยนแปลง โครงการเดิม	ที่	รายละเอียดโครงการใหม่	งบประมาณ (บาท)	เหตุผลที่ เปลี่ยนแปลง โครงการใหม่
	ผลผลิต/ประเภทรายจ่าย/โครงการ/ กิจกรรม				ผลผลิต/ประเภทรายจ่าย/โครงการ/ กิจกรรม		
	ผลผลิต : พัฒนาและส่งเสริมการค้า การลงทุนในกลุ่มจังหวัด				ผลผลิต : พัฒนาและส่งเสริมการค้า การลงทุนในกลุ่มจังหวัด		
๑	โครงการพัฒนาฝีมือแรงงานเพื่อยกระดับ ทักษะในการประกอบอาชีพและส่งเสริม การค้าการลงทุนและบริการของกลุ่ม จังหวัดภาคตะวันออกเฉียงเหนือ ตอนล่าง ๒ งบรายจ่าย : งบดำเนินงาน ๑. ค่าตอบแทน ๑.๑ ค่าตอบแทนวิทยากรฝึก (ภาครัฐ) (๑) จังหวัดอุบลราชธานี จำนวน ๔ รุ่น เป็นเงิน ๘๖,๕๐๐ บาท (๒) จังหวัดศรีสะเกษ จำนวน ๒ รุ่น เป็นเงิน ๔๓,๒๐๐ บาท (๓) จังหวัดยโสธร จำนวน ๒ รุ่น เป็นเงิน ๔๓,๒๐๐ บาท (๔) จังหวัดอำนาจเจริญ จำนวน ๒ รุ่นเป็นเงิน ๔๓,๒๐๐ บาท ๑.๒ ค่าตอบแทนวิทยากรฝึก (ภาคนอก) (๑) จังหวัดอุบลราชธานี จำนวน ๔ รุ่น เป็นเงิน ๘๖,๕๐๐ บาท (๒) จังหวัดศรีสะเกษ จำนวน ๒ รุ่น เป็นเงิน ๔๘,๒๐๐ บาท (๓) จังหวัดยโสธร จำนวน ๒ รุ่น เป็นเงิน ๔๘,๒๐๐ บาท (๔) จังหวัดอำนาจเจริญ จำนวน ๒ รุ่นเป็นเงิน ๔๘,๒๐๐ บาท	๒๑๖,๐๐๐		๑	โครงการพัฒนาฝีมือแรงงานเพื่อยกระดับ ทักษะในการประกอบอาชีพและส่งเสริม การค้าการลงทุนและบริการของกลุ่ม จังหวัดภาคตะวันออกเฉียงเหนือ ตอนล่าง ๒ งบรายจ่าย : งบดำเนินงาน ๑. ค่าตอบแทน ๑.๑ ค่าตอบแทนวิทยากรฝึก (ภาครัฐ) (๑) จังหวัดอุบลราชธานี จำนวน ๕ รุ่น เป็นเงิน ๑๔,๕๐๐ บาท (๒) จังหวัดศรีสะเกษ จำนวน ๒ รุ่น เป็น เงิน ๗,๒๐๐ บาท (๓) จังหวัดยโสธร จำนวน ๒ รุ่น เป็นเงิน ๗,๒๐๐ บาท (๔) จังหวัดอำนาจเจริญ จำนวน ๒ รุ่นเป็นเงิน ๗,๒๐๐ บาท ๑.๒ ค่าตอบแทนวิทยากรฝึก (ภาคนอก) (๑) จังหวัดอุบลราชธานี จำนวน ๔ รุ่น เป็นเงิน ๑๖๘,๐๐๐ บาท (๒) จังหวัดศรีสะเกษ จำนวน ๒ รุ่น เป็น เงิน ๘๔,๐๐๐ บาท (๓) จังหวัดยโสธร จำนวน ๒ รุ่น เป็นเงิน ๘๔,๐๐๐ บาท (๔) จังหวัดอำนาจเจริญ จำนวน ๒ รุ่นเป็นเงิน ๘๔,๐๐๐ บาท	๓๖,๐๐๐	
	รวม	๔๕๖,๐๐๐			รวม	๔๕๖,๐๐๐	

มติที่ประชุม เห็นชอบ

ผู้แทนพาณิชย์จังหวัดอุบลราชธานี (น.ส.รัชนีวรรณ เขี่ยมยอด) (๑.๓) สำนักงานพาณิชย์จังหวัดอุบลราชธานี
ขอเปลี่ยนแปลงรายละเอียดงบรายจ่ายโครงการเสริมสร้างศักยภาพทางการค้า การลงทุนของกลุ่มจังหวัดเชื่อมโยง
ประเทศในกลุ่มอาเซียน งบประมาณที่ได้รับจัดสรร ๗,๖๓๐,๘๐๐ บาท ดังนี้

ที่	รายละเอียดโครงการเดิม	งบประมาณ (บาท)	เหตุผลที่ เปลี่ยนแปลง โครงการเดิม	ที่	รายละเอียดโครงการใหม่	งบประมาณ (บาท)	เหตุผลที่ เปลี่ยนแปลง โครงการใหม่
	ผลผลิต/ประเภทรายจ่าย/โครงการ/ กิจกรรม				ผลผลิต/ประเภทรายจ่าย/โครงการ/ กิจกรรม		
	ผลผลิต : พัฒนาและส่งเสริมการค้าการ ลงทุนในกลุ่มจังหวัด				ผลผลิต : พัฒนาและส่งเสริมการค้าการ ลงทุนในกลุ่มจังหวัด		
๑	<p>โครงการเสริมสร้างศักยภาพทางการค้า การลงทุนของกลุ่มจังหวัดเชื่อมโยง ประเทศในกลุ่มอาเซียน</p> <p>งบรายจ่าย : งบดำเนินงาน กิจกรรมย่อย ๑.๑ จัดประชุมร่วมคณะ ผู้แทนกลุ่มจังหวัดฯ กับคณะผู้แทนจาก สปป.ลาว</p> <p>๑. ค่าเบี้ยเลี้ยง ค่าเช่าที่พัก และ ค่าพาหนะ</p> <p>๑.๑ ค่าจ้างเหมารถยนต์ผู้พร้อมน้ำมัน เชื้อเพลิง เพื่อรับคณะผู้แทนจากประเทศ เพื่อนบ้าน จำนวน ๒ คันๆ ละ ๓,๕๐๐ บาท/วัน/คัน/ครั้ง จำนวน ๒ วัน/ครั้ง จำนวน ๒ ครั้ง</p> <p>๒. ค่าใช้จ่ายในการจัดฝึกอบรมและสัมมนา</p> <p>๒.๑ ค่าเอกสารประกอบการจัดประชุม ราคา ๕๐๐ บาท/ชุด จำนวน ๕๐ ชุด/ครั้ง จำนวน ๒ ครั้ง</p> <p>กิจกรรมย่อย ๑.๒ จัดประชุมคณะผู้แทน กลุ่มจังหวัดฯ กับ คณะผู้แทนจากจังหวัด <u>พระวิหารราชอาณาจักรกัมพูชา</u></p> <p>๑. ค่าเบี้ยเลี้ยง ค่าเช่าที่พัก และ ค่าพาหนะ</p> <p>๑.๑ ค่าจ้างเหมารถโค้ชพร้อมน้ำมัน เชื้อเพลิง เพื่อรับคณะผู้แทนจากประเทศ เพื่อนบ้าน จำนวน ๑ คันๆ ละ ๑๕,๐๐๐ บาท/วัน</p> <p>กิจกรรมย่อยที่ ๒.๑ จัดฝึกอบรมเพื่อ พัฒนาทักษะและองค์ความรู้ด้านการค้า ระหว่างประเทศ</p> <p>๑. ค่าใช้จ่ายในการจัดฝึกอบรมและสัมมนา</p> <p>๑.๑ ค่าเอกสารฝึกอบรม</p>	<p>๒๘,๐๐๐</p> <p>๕๐,๐๐๐</p> <p>๓๐,๐๐๐</p> <p>๒๖,๗๐๐</p>	<p>๑</p> <p>โครงการเสริมสร้างศักยภาพทางการค้า การลงทุนของกลุ่มจังหวัดเชื่อมโยง ประเทศในกลุ่มอาเซียน</p> <p>งบรายจ่าย : งบดำเนินงาน กิจกรรมย่อย ๑.๑ จัดประชุมร่วมคณะ ผู้แทนกลุ่มจังหวัดฯ กับคณะผู้แทนจาก สปป.ลาว</p> <p>๑. ค่าจ้างเหมาบริการ</p> <p>๑.๑ ค่าจ้างเหมารถยนต์ผู้พร้อมน้ำมัน เชื้อเพลิง เพื่อรับคณะผู้แทนจากประเทศ เพื่อนบ้าน จำนวน ๒ คันๆ ละ ๓,๕๐๐ บาท/วัน/คัน/ครั้ง จำนวน ๒ วัน/ครั้ง จำนวน ๒ ครั้ง</p> <p>๒. ค่าใช้จ่ายในการจัดฝึกอบรมและสัมมนา</p> <p>๒.๑ ค่าเอกสารประกอบการจัดประชุม ราคา ๑๕๐ บาท/ชุด จำนวน ๕๐ ชุด/ครั้ง จำนวน ๒ ครั้ง</p> <p>๓. ค่าวัสดุ</p> <p>๓.๑ ค่าวัสดุสำนักงาน (วัสดุเครื่องเขียน อุปกรณ์)</p> <p>กิจกรรมย่อย ๑.๒ จัดประชุมคณะผู้แทน กลุ่มจังหวัดฯ กับ คณะผู้แทนจาก <u>ราชอาณาจักรกัมพูชา</u></p> <p>๑. ค่าจ้างเหมาบริการ</p> <p>๑.๑ ค่าจ้างเหมารถโค้ชพร้อมน้ำมัน เชื้อเพลิง เพื่อรับคณะผู้แทนจากประเทศ เพื่อนบ้าน จำนวน ๑ คันๆ ละ ๑๕,๐๐๐ บาท/วัน</p> <p>กิจกรรมย่อยที่ ๒.๑ จัดฝึกอบรมเพื่อพัฒนา ทักษะและองค์ความรู้ด้านการค้าระหว่าง ประเทศ</p> <p>๑. ค่าตอบแทน</p> <p>๑.๑ ค่าตอบแทนวิทยากรสัมมนาและ ฝึกอบรม</p>	<p>๒๘,๐๐๐</p> <p>๑๕,๐๐๐</p> <p>๓๕,๐๐๐</p> <p>๓๐,๐๐๐</p> <p>๗,๘๐๐</p>			

มติที่ประชุม เห็นชอบ

เลขานุการ ๔.๔.๒ การเปลี่ยนแปลงหน่วยงานที่รับผิดชอบ

(๑) จังหวัดอุบลราชธานี

ผู้แทนพาณิชย์จังหวัดอุบลราชธานี (น.ส.รัชนีวรรณ เขี่ยมยอด) (๑.๑) สำนักงานพาณิชย์จังหวัดอุบลราชธานี ขอเปลี่ยนแปลงหน่วยงานรับผิดชอบโครงการเสริมสร้างศักยภาพทางการค้า การลงทุนของกลุ่มจังหวัดเชื่อมโยง ประเทศในกลุ่มอาเซียน กิจกรรมย่อยที่ ๓.๕ จัดกิจกรรม Road Show สินค้าของกลุ่มจังหวัดฯ ในกลุ่มประเทศ อาเซียนหรือเมืองคู่มือ งบประมาณ ๕๐๐,๐๐๐ บาท จาก สำนักงานพาณิชย์จังหวัดอุบลราชธานี เป็น สำนักงานพาณิชย์จังหวัดยโสธร

มติที่ประชุม เห็นชอบ

ผู้แทนแรงงานจังหวัดอุบลราชธานี (นายวิสันต์ ประเสริฐศรี)(๑.๒) สำนักงานแรงงานจังหวัดอุบลราชธานี ขอเพิ่มหน่วยงานรับผิดชอบโครงการพัฒนาฝีมือแรงงานเพื่อยกระดับทักษะในการประกอบอาชีพและส่งเสริม การค้าการลงทุนและบริการของกลุ่มจังหวัดภาคตะวันออกเฉียงเหนือตอนล่าง ๒ ดังนี้

๑. กิจกรรม : อบรมให้ความรู้/สร้างการรับรู้ภารกิจของกระทรวง แรงงานและจัดนิทรรศการให้บริการประชาชน/จัดเวทีอภิปรายสร้างความรู้ความเข้าใจด้านแรงงาน/จัดเวที แลกเปลี่ยนเรียนรู้ฯ งบประมาณ ๑๔๘,๐๐๐ บาท หน่วยงานรับผิดชอบดำเนินการ คือ สำนักงานแรงงานจังหวัด อุบลราชธานี

๒. กิจกรรม : การพัฒนาทักษะฝีมือแรงงานด้านช่างการบริการ และเทคโนโลยีสารสนเทศ ภาษา และโลจิสติกส์ งบประมาณ ๖๕๒,๐๐๐ บาท หน่วยงานรับผิดชอบดำเนินการ คือสถาบันพัฒนาฝีมือแรงงาน ๗ อุบลราชธานี

มติที่ประชุม เห็นชอบ

ประมงจังหวัดอุบลราชธานี (๑.๓) สำนักงานประมงจังหวัดอุบลราชธานี ขอปรับลดหน่วยงานรับผิดชอบ โครงการส่งเสริมการเลี้ยงปลาในนาข้าวอินทรีย์ งบประมาณ ๒,๓๙๐,๐๐๐ บาท จากเดิม ประกอบด้วยสำนักงาน ประมงจังหวัดอุบลราชธานี และสำนักงานประมงจังหวัดยโสธร เป็น สำนักงานประมงจังหวัดอุบลราชธานีเพียง หน่วยงานเดียว เนื่องจากสำนักงานประมงจังหวัดยโสธร ไม่ได้เป็นหน่วยดำเนินโครงการ และมีหนังสือแจ้งยืนยัน การไม่ดำเนินโครงการดังกล่าว

มติที่ประชุม เห็นชอบ

/เลขานุการ...

เลขานุการ ๔.๔.๓ การเปลี่ยนแปลงพื้นที่ดำเนินกิจกรรม/โครงการ
(๑) จังหวัดศรีสะเกษ

ผู้แทนหัวหน้าสำนักงานจังหวัดศรีสะเกษ (น.ส.ธัญสุดา นิยมชาติ) (๑.๑) สำนักงานพาณิชย์จังหวัดศรีสะเกษ
ขอเปลี่ยนแปลงพื้นที่ดำเนินกิจกรรม/โครงการเสริมสร้างศักยภาพทางการค้า การลงทุนของกลุ่มจังหวัดเชื่อมโยง
ประเทศในกลุ่มอาเซียน งบประมาณที่ได้รับจัดสรร ๓,๖๘๐,๐๐๐ บาท ดังนี้

ที่	รายละเอียดโครงการเดิม	งบประมาณ (บาท)	เหตุผลที่ เปลี่ยนแปลง โครงการเดิม	ที่	รายละเอียดโครงการใหม่	งบประมาณ (บาท)	เหตุผลที่ เปลี่ยนแปลง โครงการใหม่
	ผลผลิต/ประเภทรายจ่าย/โครงการ/ กิจกรรม				ผลผลิต/ประเภทรายจ่าย/โครงการ/ กิจกรรม		
	ผลผลิต : พัฒนาและส่งเสริมการค้า การลงทุนในกลุ่มจังหวัด				ผลผลิต : พัฒนาและส่งเสริมการค้า การลงทุนในกลุ่มจังหวัด		
๑	โครงการเสริมสร้างศักยภาพทางการค้า การลงทุนของกลุ่มจังหวัดเชื่อมโยง ประเทศในกลุ่มอาเซียน งบรายจ่าย : งบดำเนินงาน กิจกรรมที่ ๑ การส่งเสริมและขยายโอกาส ทางการค้า กิจกรรมย่อย จัดประชุมคณะผู้แทนกลุ่ม จังหวัดฯ กับคณะผู้แทนจากจังหวัด พระวิหาร ราชอาณาจักรกัมพูชา กิจกรรมที่ ๒ การเสริมสร้างการขยาย โอกาสทางการค้า กิจกรรมย่อย จัดงานแสดงและจำหน่าย สินค้า ณ จังหวัดศรีสะเกษ	๓,๖๘๐,๐๐๐ ๑๘๐,๐๐๐ ๓,๕๐๐,๐๐๐		๑	โครงการเสริมสร้างศักยภาพทางการค้า การลงทุนของกลุ่มจังหวัดเชื่อมโยง ประเทศในกลุ่มอาเซียน งบรายจ่าย : งบดำเนินงาน กิจกรรมที่ ๑ การส่งเสริมและขยายโอกาส ทางการค้า กิจกรรมย่อย จัดประชุมคณะผู้แทนกลุ่ม จังหวัดฯ กับคณะผู้แทนจาก ราชอาณาจักรกัมพูชา กิจกรรมที่ ๒ การเสริมสร้างการขยาย โอกาสทางการค้า กิจกรรมย่อย จัดงานแสดงและจำหน่าย สินค้า ณ จังหวัดศรีสะเกษ	๓,๖๘๐,๐๐๐ ๑๘๐,๐๐๐ ๓,๕๐๐,๐๐๐	เพื่อเพิ่ม กลุ่มเป้าหมาย ให้มีความ หลากหลาย นอกจากเฉพาะ ในจังหวัดพระ วิหาร จะได้ ครอบคลุมถึง จังหวัดอื่นๆ ใน ราชอาณาจักร กัมพูชา ที่มี ความพร้อมซึ่ง จะสอดคล้อง และครอบคลุม ตาม วัตถุประสงค์ และเป้าหมาย ของโครงการ
	รวม	๓,๖๘๐,๐๐๐			รวม	๓,๖๘๐,๐๐๐	

มติที่ประชุม เห็นชอบ

เลขานุการ (๑) จังหวัดอุบลราชธานี

สหกรณ์จังหวัดอุบลราชธานี (๑.๑) สำนักงานสหกรณ์จังหวัดอุบลราชธานี ขอเปลี่ยนแปลงพื้นที่
ดำเนินกิจกรรม/โครงการปุยสังข์ตัดลดต้นทุนการผลิต งบประมาณที่ได้รับจัดสรร ๕,๘๗๓,๘๐๐ บาท ดังนี้

ที่	รายละเอียดโครงการเดิม	งบประมาณ (บาท)	เหตุผลที่ เปลี่ยนแปลง โครงการเดิม	ที่	รายละเอียดโครงการใหม่	งบประมาณ (บาท)	เหตุผลที่ เปลี่ยนแปลง โครงการใหม่
	ผลผลิต/ประเภทรายจ่าย/โครงการ/ กิจกรรม				ผลผลิต/ประเภทรายจ่าย/โครงการ/ กิจกรรม		
	ผลผลิต : พัฒนาและส่งเสริมการเกษตร ในกลุ่มจังหวัด				ผลผลิต : พัฒนาและส่งเสริมการเกษตรใน กลุ่มจังหวัด		
๑	โครงการปุยสังต์ลดต้นทุนการผลิต หน่วยดำเนินการ : สำนักงานสหกรณ์ จังหวัดอุบลราชธานี พื้นที่ดำเนินการ (๑) สหกรณ์การเกษตรวารินชำราบจำกัด ดำเนินการในพื้นที่ตำบลระสมิง อำเภอ วารินชำราบ จังหวัดอุบลราชธานี (๒) สหกรณ์การเกษตรโพธิ์ไทรจำกัด ดำเนินการในพื้นที่ตำบลโพธิ์ไทร อำเภอ โพธิ์ไทร จังหวัดอุบลราชธานี หน่วยดำเนินการ : สำนักงานสหกรณ์ จังหวัดศรีสะเกษ พื้นที่ดำเนินการ (๓) สหกรณ์การเกษตรห้วยทับทันจำกัด ดำเนินการในพื้นที่ตำบลผักไหม อำเภอ ห้วยทับทัน จังหวัดศรีสะเกษ	๕,๘๗๓,๘๐๐	พื้นที่ดำเนินการ เป้าหมายเดิมไม่ มีความพร้อม และอาจจะไม่ เกิดความคุ้มค่า	๑	โครงการปุยสังต์ลดต้นทุนการผลิต หน่วยดำเนินการ : สำนักงานสหกรณ์ จังหวัดอุบลราชธานี พื้นที่ดำเนินการ (๑) สหกรณ์การเกษตรศรีเมืองใหม่จำกัด ดำเนินการในพื้นที่ ตำบลนาคำ อำเภอ ศรีเมืองใหม่ จังหวัดอุบลราชธานี (๒) สหกรณ์การเกษตรบุญขริกจำกัด ดำเนินการในพื้นที่ตำบลบัวงาม อำเภอ บุญขริก จังหวัดอุบลราชธานี หน่วยดำเนินการ : สำนักงานสหกรณ์ จังหวัดศรีสะเกษ พื้นที่ดำเนินการ (๓) สหกรณ์การเกษตรห้วยทับทันจำกัด ดำเนินการในพื้นที่ตำบลผักไหม อำเภอ ห้วยทับทัน จังหวัดศรีสะเกษ	๕,๘๗๓,๘๐๐	พื้นที่ดำเนินการ เป้าหมายใหม่มี ความพร้อมทั้ง ด้านศักยภาพ ด้านสถานที่ ด้านเงินทุนด้าน บุคลากร
	รวม	๕,๘๗๓,๘๐๐			รวม	๕,๘๗๓,๘๐๐	

มติที่ประชุม เห็นชอบ

เลขานุการ ๔.๔.๔ แก้ไขชื่อรายการ/กิจกรรม/โครงการ

(๑) จังหวัดอุบลราชธานี

ผู้แทนหัวหน้าสำนักงานจังหวัดอุบลราชธานี (นายฐิติวัฒน์ งอกศรี) (๑.๑) แขวงทางหลวงอุบลราชธานีที่ ๑ ขอแก้ไขชื่อรายการภายใต้โครงการพัฒนาระบบโครงสร้างพื้นฐานและสิ่งอำนวยความสะดวกในแหล่งท่องเที่ยวของกลุ่มจังหวัดภาคตะวันออกเฉียงเหนือตอนล่าง ๒ งบประมาณที่ได้รับจัดสรร ๔๙,๐๐๐,๐๐๐ บาท จาก รายการปรับปรุงเส้นทางหลวงหมายเลข ๒๓ ตอนควบคุม ๐๕๐๒ ตอนเชิงใน - อุบลราชธานี กม. ๒๗๒+๒๓๓ ถึง กม. ๒๗๖+๒๒๙ (เป็นช่วงๆ) กว้าง ๗ เมตร คั่นทางเฉลี่ย ๕ เมตร เป็น รายการปรับปรุงเส้นทางหลวงหมายเลข ๒๓ ตอนควบคุม ๐๕๐๒ตอนเชิงใน - อุบลราชธานี กม. ๒๗๒+๒๓๓ ถึง กม. ๒๗๖+๒๒๙ (เป็นช่วงๆ) งบประมาณ ๑ แห่ง

ผู้แทนสำนักงบประมาณ (นายบารเมษฐ์ พาประจง) การเปลี่ยนแปลงนี้ถือว่ากระทบสาระสำคัญ ถ้าเขียนแค่กิโลเมตรเริ่มต้นถึงกิโลเมตรสิ้นสุด และระบุเป็นช่วงๆ ไว้ จะไม่สามารถรู้ได้ว่าปริมาณงานเท่าไร ในครั้งแรกที่เสนอเข้ามายังไม่มีแบบรูปรายการที่แสดงว่าช่วงไหนบ้าง ซึ่งได้ประสานกับผู้รับผิดชอบโครงการแล้วว่าจะสามารถระบุปริมาณงานที่ชัดเจนอย่างไรได้บ้าง ก็ได้รับคำตอบว่าจะระบุขนาดและไหล่ทางมาด้วย ซึ่งสะท้อนถึงปัญหาความไม่พร้อมของโครงการ เหตุผลที่ถูกปรับลดงบประมาณเยอะคือความไม่พร้อมของแบบรูปรายการและความไม่พร้อมของพื้นที่ดำเนินโครงการ

/ภาคประชา ...

ภาคประชาสังคมจังหวัดอุบลราชธานี (นายประดิษฐ์ พรหมเสนา) เคยได้เสนอเรื่องนี้ในที่ประชุมแล้ว การระบุเป็นช่วงๆ มันเป็นความไม่ชัดเจน แล้วกรรมการตรวจรับจะสามารถตรวจรับได้อย่างไร

ผู้แทนแขวงทางหลวงอุบลราชธานีที่ ๑ (นายนवल สายชื่อ) เดิมที่ได้เสนอโครงการเมื่อปี ๒๕๕๙ แล้วตกไป และได้เสนอเข้ามาใหม่ในปีงบประมาณ ๒๕๖๑ ในช่วงชี้แจงต่อคณะกรรมการซื้อโครงการก็เป็นชื่อโครงการที่เสนอ แต่พอประกาศเป็น พ.ร.บ. ปรากฏว่ามีชื่อเพิ่มเติมเข้ามาอย่างที่ปรากฏอีก จึงขอโอนเปลี่ยนแปลงดังกล่าว

มติที่ประชุม เห็นชอบแต่ให้แขวงทางหลวงอุบลราชธานีที่ ๑ ทำแบบรูปรายการ และ back up sheet ให้ตรงกับรายการที่ขอแก้ไขและให้ทำความเข้าใจกับสำนักงานงบประมาณก่อนที่จะดำเนินการตามโครงการได้

ผู้แทนหัวหน้าสำนักงานจังหวัดอุบลราชธานี (นายฐิติวัฒน์ งอกศรี) (๑.๒) แขวงทางหลวงชนบทอุบลราชธานี ขอแก้ไขชื่อรายการภายใต้โครงการพัฒนาและส่งเสริมการท่องเที่ยวกลุ่มจังหวัด กิจกรรมพัฒนาเส้นทางคมนาคม เพื่อแก้ไขปัญหาอุทกภัยในพื้นที่ งบประมาณ ๑๓,๕๐๐,๐๐๐ บาท จาก รายการซ่อมสร้างผิวทางแอสฟัลติก คอนกรีต อบ.๕๐๗๑ แยก ทช.อบ.๔๐๓๑ - บ้านนาเยีย อ.เดชอุดม ระยะทาง ๓.๐๐๐ กิโลเมตร เป็น รายการซ่อมสร้างผิวทางแอสฟัลติกคอนกรีต อบ.๕๐๗๑ แยก ทช.อบ.๔๐๓๑ - บ้านนาเยีย อ.เดชอุดม ระยะทาง ๓.๘๕๐ กิโลเมตร โดยงบประมาณเท่าเดิม แต่ปริมาณงานเพิ่มขึ้น ทั้งนี้ถือว่าทางราชการได้ประโยชน์

มติที่ประชุม เห็นชอบ

สทกรณจังหวัดอุบลราชธานี (๑.๓) สำนักงานสทกรณจังหวัดอุบลราชธานี ขอแก้ไขชื่อรายการภายใต้โครงการ ปุ๋ยสั่งตัด ลดต้นทุนการผลิต งบประมาณที่ได้รับจัดสรร ๓,๙๑๕,๘๖๖.๖๗ บาท ดังนี้

ที่	รายละเอียดโครงการเดิม	งบประมาณ (บาท)	เหตุผลที่เปลี่ยนแปลงโครงการเดิม	ที่	รายละเอียดโครงการใหม่	งบประมาณ (บาท)	เหตุผลที่เปลี่ยนแปลงโครงการใหม่
	ผลผลิต/ประเภทรายจ่าย/โครงการ/กิจกรรม				ผลผลิต/ประเภทรายจ่าย/โครงการ/กิจกรรม		
	ผลผลิต : พัฒนาและส่งเสริมการเกษตรในกลุ่มจังหวัด				ผลผลิต : พัฒนาและส่งเสริมการเกษตรในกลุ่มจังหวัด		
๑	โครงการปุ๋ยสั่งตัด ลดต้นทุนการผลิต งบรายจ่าย : งบลงทุน (๑) เครื่องผสมปุ๋ย ขนาด ๑๗๐ ลิตร อำเภอวารินชำราบ อำเภอนาจะหลวย จังหวัดอุบลราชธานี และอำเภอห้วยทับ ทัน จังหวัดศรีสะเกษ จำนวน ๒ ชุด (๒) ตะแกรงร่อน จำนวน ๒ ชุด (๓) เครื่องจักรเย็บกระสอบ จำนวน ๒ ชุด (๔) ชุดเสริมถังบรรจุกฎบัตร จำนวน ๒ ชุด (๕) ชุดควบคุมคอมพิวเตอร์ (ห้องปฏิบัติงาน) จำนวน ๒ ชุด	๓,๙๑๕,๘๖๖.๖๗ ๓,๔๕๙,๘๖๖.๖๖ ๑๐๘,๐๐๐ ๒๔,๐๐๐ ๑๑๐,๐๐๐ ๑๑๐,๐๐๐		๑	โครงการปุ๋ยสั่งตัด ลดต้นทุนการผลิต งบรายจ่าย : งบลงทุน (๑) เครื่องผสมปุ๋ย จำนวน ๒ ชุด (๒) ตะแกรงร่อน จำนวน ๒ ชุด (๓) เครื่องจักรเย็บกระสอบ จำนวน ๒ ชุด (๔) ชุดเสริมถังบรรจุกฎบัตร จำนวน ๒ ชุด (๕) ชุดควบคุมคอมพิวเตอร์ (ห้องปฏิบัติงาน) จำนวน ๒ ชุด	๓,๙๑๕,๘๖๖.๖๗ ๓,๔๕๙,๘๖๖.๖๖ ๑๐๘,๐๐๐ ๒๔,๐๐๐ ๑๑๐,๐๐๐ ๑๑๐,๐๐๐	

ที่	รายละเอียดโครงการเดิม	งบประมาณ (บาท)	เหตุผลที่ เปลี่ยนแปลง โครงการ เดิม	ที่	รายละเอียดโครงการใหม่	งบประมาณ (บาท)	เหตุผลที่ เปลี่ยนแปลง โครงการ ใหม่
	ผลผลิต/ประเภทรายจ่าย/โครงการ/ กิจกรรม				ผลผลิต/ประเภทรายจ่าย/โครงการ/ กิจกรรม		
	ผลผลิต : พัฒนาและส่งเสริมการเกษตร ในกลุ่มจังหวัด				ผลผลิต : พัฒนาและส่งเสริมการเกษตรใน กลุ่มจังหวัด		
	(๖) ปีมลขนาด ๕ แร่งม้า พร้อม อุปกรณ์จำนวน ๒ ชุด	๑๐๔,๐๐๐			(๖) ปีมลขนาด ๕ แร่งม้า ขนาด ๑๗๐ ลิตร พร้อมอุปกรณ์ จำนวน ๒ ชุด	๑๐๔,๐๐๐	
	รวม	๓,๙๑๕,๘๖๖.๖๗			รวม	๓,๙๑๕,๘๖๖.๖๗	

มติที่ประชุม เห็นชอบและให้กำหนดขนาดของเครื่องผสมปุ๋ยเพิ่มเติมเป็น ๒ ตัน/ชั่วโมง ทั้ง ๓ เครื่อง

เลขานุการ

(๒) จังหวัดศรีสะเกษ

(๒.๑) สำนักงานสหกรณ์จังหวัดศรีสะเกษ ขอแก้ไขชื่อรายการภายใต้

โครงการปุ๋ยสั่งตัด ลดต้นทุนการผลิต งบประมาณที่ได้รับจัดสรร ๑,๙๕๗,๙๓๓.๓๓ บาท ดังนี้

ที่	รายละเอียดโครงการเดิม	งบประมาณ (บาท)	เหตุผลที่ เปลี่ยนแปลง โครงการ เดิม	ที่	รายละเอียดโครงการใหม่	งบประมาณ (บาท)	เหตุผลที่ เปลี่ยนแปลง โครงการ ใหม่
	ผลผลิต/ประเภทรายจ่าย/โครงการ/ กิจกรรม				ผลผลิต/ประเภทรายจ่าย/โครงการ/ กิจกรรม		
	ผลผลิต : พัฒนาและส่งเสริมการเกษตร ในกลุ่มจังหวัด				ผลผลิต : พัฒนาและส่งเสริมการเกษตรใน กลุ่มจังหวัด		
๑	โครงการปุ๋ยสั่งตัด ลดต้นทุนการผลิต งบรายจ่าย : งบลงทุน (๑) เครื่องผสมปุ๋ย ขนาด ๑๗๐ ลิตร อำเภอวารินชำราบ อำเภอนาจะหลวย จังหวัดอุบลราชธานี และอำเภอห้วยทับ ทัน จังหวัดศรีสะเกษจำนวน ๑ ชุด (๒) ตะแกรงร่อน จำนวน ๑ ชุด (๓) เครื่องจักรเย็บกระสอบ จำนวน ๑ ชุด (๔) ชุดเสริมถังบรรจุกฎุติบ จำนวน ๑ ชุด (๕) ชุดควบคุมคอมพิวเตอร์ (ห้องปฏิบัติงาน) จำนวน ๑ ชุด (๖) ปีมลขนาด ๕ แร่งม้า พร้อมอุปกรณ์ จำนวน ๑ ชุด	๑,๙๕๗,๙๓๓.๓๓ ๑,๗๒๙,๙๓๓.๓๓ ๕๔,๐๐๐ ๑๒,๐๐๐ ๕๕,๐๐๐ ๕๕,๐๐๐ ๕๒,๐๐๐		๑	โครงการปุ๋ยสั่งตัด ลดต้นทุนการผลิต งบรายจ่าย : งบลงทุน (๑) เครื่องผสมปุ๋ย จำนวน ๑ ชุด (๒) ตะแกรงร่อน จำนวน ๑ ชุด (๓) เครื่องจักรเย็บกระสอบ จำนวน ๑ ชุด (๔) ชุดเสริมถังบรรจุกฎุติบ จำนวน ๑ ชุด (๕) ชุดควบคุมคอมพิวเตอร์ (ห้องปฏิบัติงาน) จำนวน ๑ ชุด (๖) ปีมลขนาด ๕ แร่งม้า ขนาด ๑๗๐ ลิตร พร้อมอุปกรณ์จำนวน ๑ ชุด	๑,๙๕๗,๙๓๓.๓๓ ๑,๗๒๙,๙๓๓.๓๓ ๕๔,๐๐๐ ๑๒,๐๐๐ ๕๕,๐๐๐ ๕๕,๐๐๐ ๕๒,๐๐๐	
	รวม	๑,๙๕๗,๙๓๓.๓๓			รวม	๑,๙๕๗,๙๓๓.๓๓	

มติที่ประชุม

เห็นชอบให้แก้ไขชื่อรายการให้เหมือนกันกับจังหวัดอุบลราชธานี

/เลขานุการ...

เลขานุการ ๕.๔.๕ การโอนเปลี่ยนแปลงแผนงาน/โครงการ เพื่อช่วยเหลือผู้ประสบอุทกภัย

(๑) จังหวัดอุบลราชธานี ขอโอนเปลี่ยนแปลงรายการงบประมาณโครงการพัฒนาปรับปรุงแหล่งท่องเที่ยวในกลุ่มจังหวัดภาคตะวันออกเฉียงเหนือตอนล่าง ๒ กิจกรรมพัฒนาแหล่งท่องเที่ยวอุทยานแห่งชาติแก่งตะนะจังหวัดอุบลราชธานี งบประมาณที่ได้รับจัดสรร ๑๙,๕๐๐,๐๐๐ บาท เนื่องจากจังหวัดอุบลราชธานีได้รับแจ้งจากสำนักบริหารพื้นที่อนุรักษ์ที่ ๙ (อุบลราชธานี) ว่า ยังไม่ได้รับอนุญาตให้ใช้พื้นที่ในการดำเนินโครงการ จึงเป็นเหตุให้ไม่สามารถก่อนั้นผูกพันได้ทัน ตามมาตรการเพิ่มประสิทธิภาพการใช้จ่ายงบประมาณ รายจ่าย ประจำปีงบประมาณ พ.ศ. ๒๕๖๑ ภายใต้แผนการปฏิบัติงานและแผนการใช้จ่ายงบประมาณ ที่ได้รับความเห็นชอบจากสำนักงบประมาณ จังหวัดอุบลราชธานีจึงได้พิจารณาปรับแผนการปฏิบัติงานและแผนการใช้จ่ายงบประมาณ โดยโอนเปลี่ยนแปลงรายการงบประมาณรายจ่าย เพื่อนำไปช่วยเหลือ เยียวยา พื้นฟูผู้ประสบอุทกภัยที่ได้รับผลกระทบอันเนื่องมาจากเหตุของอุทกภัยที่เกิดขึ้นในปี ๒๕๖๐ ตามมติคณะรัฐมนตรี เมื่อวันที่ ๑๔ พฤศจิกายน ๒๕๖๐ ดังนี้

ที่	รายละเอียดโครงการเดิม	งบประมาณ (บาท)	เหตุผลที่เปลี่ยนแปลงโครงการเดิม	ที่	รายละเอียดโครงการใหม่	งบประมาณ (บาท)	เหตุผลที่เปลี่ยนแปลงโครงการใหม่
	ผลผลิต/ประเภทรายจ่าย/โครงการ/กิจกรรม				ผลผลิต/ประเภทรายจ่าย/โครงการ/กิจกรรม		
	ผลผลิต : พัฒนาและส่งเสริมการท่องเที่ยวและบริการในกลุ่มจังหวัด				ผลผลิต : การแก้ไขปัญหาความเดือดร้อนเนื่องจากอุทกภัย		
๑	โครงการพัฒนาปรับปรุงแหล่งท่องเที่ยวกลุ่มจังหวัดภาคตะวันออกเฉียงเหนือตอนล่าง ๒ งบรายจ่าย : งบลงทุน ที่ดิน/สิ่งก่อสร้าง กิจกรรมพัฒนาแหล่งท่องเที่ยว อุทยานแห่งชาติแก่งตะนะจังหวัดอุบลราชธานี	๑๙,๕๐๐,๐๐๐			โครงการปรับปรุงฟื้นฟูโครงสร้างพื้นฐานเนื่องจากอุทกภัย งบรายจ่าย : งบลงทุน ที่ดิน/สิ่งก่อสร้าง ๑) ซุดลอกลำห้วยอัสมาะ บ้านสิวีเขียร หมู่ที่ ๑๐ ตำบลสิวีเขียร อำเภอน้ำยืน จังหวัดอุบลราชธานี กว้างเฉลี่ย ๒๘.๐๐ เมตร ยาว ๑๒๕ เมตร ลึกเฉลี่ย ๓.๕๐ เมตร ๒) ซ่อมแซมถนนลูกรังภายในหมู่บ้าน (ถนนโนนเอกฉันท) บ้านชัยเจริญ หมู่ที่ ๑๒ ตำบลโขง อำเภอน้ำยืน จังหวัดอุบลราชธานี กว้าง ๔ เมตร ยาว ๒,๗๐๐ เมตร งานลูกรังผิวจราจร หนาเฉลี่ย ๐.๑๐ เมตร หรือปริมาณลูกรังไม่น้อยกว่า ๑๐,๘๐๐ ลูกบาศก์เมตร ๓) ก่อสร้างถนนคอนกรีตเสริมเหล็ก สายบ้านสิวีเขียร - วัดถ้ำน้ำทิพย์ หมู่ที่ ๑๐ ต.สิวีเขียร อ.น้ำยืน จ.อุบลราชธานี กว้าง ๕ เมตร ยาว ๑,๗๐๐ เมตร หนา ๐.๑๕ เมตร ไหล่ทางลูกรังข้างละ ๐.๕๐ เมตร หรือมีพื้นที่คอนกรีตไม่น้อยกว่า ๘๘๐ ตรม. ๔) ก่อสร้างถนนคอนกรีตเสริมเหล็ก สายคุ้มห้วยน้ำใส - สำนักสงฆ์ถ้ำยอ บ้านข้าหวายพัฒนา หมู่ที่ ๑๖ ตำบลสิวีเขียร อำเภอน้ำยืน จังหวัดอุบลราชธานี ขนาดกว้าง ๔ เมตร ยาว ๒๒๐ เมตร หนา ๐.๑๕ เมตร ไหล่ทางลูกรังข้างละ ๐.๕๐ เมตร หรือมีพื้นที่คอนกรีตไม่น้อยกว่า ๘๘๐ ตารางเมตร	๑๙,๔๐๓,๐๐๐ ๔๖๐,๐๐๐ ๒๑๓,๐๐๐ ๔,๙๘๐,๐๐๐ ๔๙๙,๐๐๐	มติ ครม. เมื่อวันที่ ๑๔ พ.ย. ๒๕๖๐ เพื่อช่วยเหลือผู้ประสบอุทกภัย

ที่	รายละเอียดโครงการเดิม		เหตุผลที่เปลี่ยนแปลงโครงการเดิม	ที่	รายละเอียดโครงการใหม่		งบประมาณ (บาท)	เหตุผลที่เปลี่ยนแปลงโครงการใหม่
	ผลผลิต/ประเภทรายจ่าย/โครงการ/กิจกรรม				ผลผลิต/ประเภทรายจ่าย/โครงการ/กิจกรรม			
	ผลผลิต : พัฒนาและส่งเสริมการท่องเที่ยวและบริการในกลุ่มจังหวัด				ผลผลิต : การแก้ไขปัญหาความเดือดร้อนเนื่องจากอุทกภัย			
					๕) ก่อสร้างถนนคอนกรีตเสริมเหล็กภายในหมู่บ้านหนองครก หมู่ ๑๑ ตำบลโดมประดิษฐ์ อำเภอน้ำยืน จังหวัดอุบลราชธานี กว้าง ๔ เมตร ยาว ๒๒๐ เมตร หน้า ๐.๑๕ เมตร ไหล่ทางข้างละ ๐.๕๐ เมตร หรือมีพื้นที่ไม่น้อยกว่า ๘๘๐ ตารางเมตร	๕๐๐,๐๐๐		
					๖) ก่อสร้างท่อเหลี่ยมคอนกรีตเสริมเหล็ก (บล็อกคอนเวิร์ต) ขนาด ๑.๘๐x ๑.๘๐ เมตร ยาว ๘ เมตร บ้านแปดอุ่ม หมู่ ๒ ตำบลโดมประดิษฐ์ อำเภอน้ำยืน จังหวัดอุบลราชธานี	๔๙๘,๐๐๐		
					๗) ก่อสร้างท่อเหลี่ยมคอนกรีตเสริมเหล็ก (บล็อกคอนเวิร์ต) ขนาด ๑.๘๐ x ๑.๘๐ เมตร ยาว ๘ เมตร บ้านกุดเชียงมุน หมู่ ๘ ตำบลโดมประดิษฐ์ อำเภอน้ำยืน จังหวัดอุบลราชธานี	๔๙๘,๐๐๐		
					๘) ก่อสร้างท่อลอดเหลี่ยมคอนกรีตเสริมเหล็ก บ้านม่วงคำ หมู่ ๒ อำเภอนาเยีย จังหวัดอุบลราชธานี	๓๕๐,๐๐๐		
					๙) ก่อสร้างท่อลอดเหลี่ยมคอนกรีตเสริมเหล็ก บ้านนาเรือง หมู่ ๗ อำเภอนาเยีย จังหวัดอุบลราชธานี	๓๕๐,๐๐๐		
					๑๐) ก่อสร้างท่อลอดเหลี่ยมคอนกรีตเสริมเหล็ก บ้านทุ่งศรีเมือง หมู่ ๙ อำเภอนาเยีย จังหวัดอุบลราชธานี	๓๕๐,๐๐๐		
					๑๑) ก่อสร้างถนน คสล.ภายในหมู่บ้านบ้านโนนงาม หมู่ ๔ อำเภอนาเยีย จังหวัดอุบลราชธานี	๔๙๐,๐๐๐		
					๑๒) ก่อสร้างถนน คสล.ภายในหมู่บ้านหนองกระบือ หมู่ ๕ อำเภอนาเยีย จังหวัดอุบลราชธานี	๑,๑๒๕,๐๐๐		
					๑๓) ก่อสร้างถนน คสล.ภายในหมู่บ้านทุ่งศรีเมือง หมู่ ๙ อำเภอนาเยีย จังหวัดอุบลราชธานี	๔๙๐,๐๐๐		
					๑๔) ก่อสร้างถนน คสล.ภายในหมู่บ้านแก้งยาง หมู่ ๖ อำเภอนาเยีย จังหวัดอุบลราชธานี	๑,๙๘๐,๐๐๐		
					๑๕) ก่อสร้างถนน คสล.ภายในหมู่บ้านม่วงคำ หมู่ ๒ อำเภอนาเยีย จังหวัดอุบลราชธานี	๔๖๐,๐๐๐		
					๑๖) ก่อสร้างถนนคอนกรีตเสริมเหล็ก บ้านธาตุลุ่ม หมู่ที่ ๔ ต.สหธาตุ อ.เขื่องใน จ.อุบลฯ	๒,๒๕๒,๐๐๐		

ที่	รายละเอียดโครงการเดิม	งบประมาณ (บาท)	เหตุผลที่ เปลี่ยนแปลง โครงการ เดิม	ที่	รายละเอียดโครงการใหม่	งบประมาณ (บาท)	เหตุผลที่ เปลี่ยนแปลง โครงการ ใหม่
	ผลผลิต/ประเภทรายจ่าย/โครงการ/ กิจกรรม				ผลผลิต/ประเภทรายจ่าย/โครงการ/ กิจกรรม		
	ผลผลิต : พัฒนาและส่งเสริมการ ท่องเที่ยวและบริการในกลุ่มจังหวัด				ผลผลิต : การแก้ไขปัญหาความ เดือดร้อนเนื่องจากอุทกภัย		
					๑๗) ก่อสร้างถนนคอนกรีตเสริมเหล็ก บ้านโนนกกอก หมู่ที่ ๖ ต.สหธาตุ อ.เชียงใน จ.อุบลฯ	๒,๐๓๓,๐๐๐	
					๑๘) ก่อสร้างถนนคอนกรีตเสริมเหล็ก บ้านชีทวน หมู่ที่ ๓ (หนองหัวลิง) อ.เชียงใน จ.อุบลฯ	๕๐๐,๐๐๐	
					๑๙) สะพานคอนกรีตเสริมเหล็ก (ท่อลอด เหลี่ยม) หมู่ที่ ๕ (กุดตากกล้า) อ.เชียงใน จ.อุบลฯ	๔๕๘,๐๐๐	
					๒๐) ก่อถนนคอนกรีตเสริมเหล็ก บ้านหนองแคน หมู่ที่ ๗ (ฝายวังยาง) อ.เชียงใน จ.อุบลฯ	๕๐๐,๐๐๐	
					๒๑) ก่อสร้างถนนคอนกรีตเสริมเหล็ก บ้านหนองฮี หมู่ที่ ๘ (ห้วยบ่อ) อ.เชียงใน จ.อุบลฯ	๕๐๐,๐๐๐	
	รวม	๑๙,๕๐๐,๐๐๐			รวม	๑๙,๕๐๓,๐๐๐	

ประธาน ให้อำเภอที่ขอรับการสนับสนุนงบประมาณ ชี้แจงเหตุผลความจำเป็น

นายอำเภอน้ำยืน เนื่องจากถนนหนทางในพื้นที่อำเภอน้ำยืน ได้เกิดความเสียหายจากน้ำท่วมอันเกิดจากพายุ
เซินกาที่ผ่านมาจำนวนหลายเส้นทาง ทำให้ราษฎรไม่สามารถเดินทางและขนส่งพืชผลทางการเกษตรได้ และอาจ
ก่อให้เกิดอันตรายกับผู้ใช้งานเส้นทางได้ จึงขอรับการสนับสนุนงบประมาณจากกลุ่มจังหวัด

ประธาน มีขั้นตอนการดำเนินการต่อจากนี้อย่างไร

เลขานุการ ประบวนการต่อจากนี้ กลุ่มจังหวัดจะเสนอหนังสือขอโอนเปลี่ยนแปลงงบรายจ่ายเพื่อขอ
ความเห็นชอบกับ อ.ก.บ.ภ. แล้วจึงขอทำความตกลงกับสำนักงบประมาณต่อไป

ผู้แทนนายอำเภอเชียงใน (นายสุรัตน์ อวยพรส่ง) ที่ของบประมาณเข้ามาเนื่องจากอำเภอเชียงในประสบปัญหา
น้ำท่วมในทุกพื้นที่ ซึ่งเป็นโครงการที่เคยเสนอใน ก.บ.อ. แล้ว

นายอำเภอนาเยีย เป็นถนนภายในหมู่บ้าน ที่ได้รับความเสียหายจากอุทกภัย ถูกน้ำท่วมขังและส่วนใหญ่เป็นทางลูกรัง

มติที่ประชุม เห็นชอบให้โอนเปลี่ยนแปลง

/เลขานุการ...

เลขานุการ ๔.๕ การเปลี่ยนแปลงโครงการและการโอนเปลี่ยนแปลงงบประมาณรายจ่ายเพิ่มเติม
ประจำปีงบประมาณ พ.ศ. ๒๕๖๐

๔.๕.๑ การเปลี่ยนแปลงพื้นที่ดำเนินกิจกรรม/โครงการ

(๑) จังหวัดศรีสะเกษ

ผู้แทนเกษตรจังหวัดศรีสะเกษ (นายธนดล วงษ์พันธ์) (๑.๒) สำนักงานเกษตรจังหวัดศรีสะเกษ ขอเปลี่ยนแปลงรายชื่อเกษตรกร/พื้นที่เข้าร่วมกิจกรรมปรับปรุงพื้นที่และสร้างแหล่งน้ำของเกษตรกร โครงการบริหารจัดการเกษตรผสมผสาน งบประมาณที่ได้รับจัดสรร ๕๒,๔๑๖,๐๐๐ บาท โดยเปลี่ยนแปลงจำนวน ๑ ราย จากนางเชื่อง แสงอุ่น บ้านเลขที่ ๕๘ หมู่ ๔ ตำบลตุม อำเภอบางแก้ว เป็น นายทวี แสงอุ่น บ้านเลขที่ ๓๗ หมู่ ๔ ตำบลตุม อำเภอบางแก้ว

มติที่ประชุม เห็นชอบโดยให้จัดส่งหนังสือยินยอมให้เปลี่ยนแปลงของนางเชื่อง แสงอุ่น

เลขานุการ ๔.๕.๒ แก้ไขชื่อรายการ/กิจกรรม

ผู้แทนหัวหน้าสำนักงานจังหวัดยโสธร (นายฉกาจ การิสุข) (๑) จังหวัดยโสธรขอเปลี่ยนแปลงรายละเอียดของโครงการพัฒนาและส่งเสริมการท่องเที่ยวกลุ่มจังหวัดภาคตะวันออกเฉียงเหนือตอนล่าง ๒ ดังนี้

ที่	รายละเอียดโครงการเดิม ผลผลิต/ประเภทรายจ่าย/โครงการ/ กิจกรรม	งบประมาณ (บาท)	เหตุผลที่ เปลี่ยนแปลง โครงการเดิม	ที่	รายละเอียดโครงการใหม่	งบประมาณ (บาท)	เหตุผลที่ เปลี่ยนแปลง โครงการใหม่
					ผลผลิต/ประเภทรายจ่าย/โครงการ/กิจกรรม		
	ผลผลิต : พัฒนาและส่งเสริมการค้าการลงทุนในกลุ่มจังหวัด				ผลผลิต : พัฒนาและส่งเสริมการค้าการลงทุนในกลุ่มจังหวัด		
๑	โครงการพัฒนาและส่งเสริมการท่องเที่ยวกลุ่มจังหวัด กิจกรรมหลัก : พัฒนาเส้นทางคมนาคมเพื่อแก้ไขปัญหาทุกภัยในพื้นที่ งบรายจ่าย : งบลงทุน ค่าที่ดิน/สิ่งก่อสร้าง ๖๕).ถนนดินลงหินคลุก สายประปาท่ากระดาน ถึงนางามะลิ จันริสิน หมู่ที่ ๕ ตำบลฟ้าห่วน อำเภอค้อวัง จังหวัดยโสธร ขนาดกว้าง ๔ เมตร ยาว ๑,๑๐๐ เมตร หนา ๐.๑๐ เมตร หรือมีปริมาตรหินคลุกไม่น้อยกว่า ๔๕๐ ลูกบาศก์เมตร	๔๕๖,๐๐๐		๑	โครงการพัฒนาและส่งเสริมการท่องเที่ยวกลุ่มจังหวัด กิจกรรมหลัก : พัฒนาเส้นทางคมนาคมเพื่อแก้ไขปัญหายุทธภัยในพื้นที่ งบรายจ่าย : งบลงทุน ค่าที่ดิน/สิ่งก่อสร้าง ๖๕).ถนนดินลงหินคลุก สายประปาท่ากระดาน จากประปา - นางามะลิ จันทรศิลป์ หมู่ที่ ๕ ตำบลฟ้าห่วน อำเภอค้อวัง จังหวัดยโสธร ขนาดกว้าง ๔ เมตร ยาว ๑,๑๐๐ เมตร หนา ๐.๑๐ เมตร หรือมีปริมาตรหินคลุกไม่น้อยกว่า ๔๕๐ ลูกบาศก์เมตร	๔๕๖,๐๐๐	แก้ไขชื่อรายการให้ถูกต้อง
	๖๖).ปรับปรุงถนนดินลงหินคลุก สายข้ามดอนข้าวจี - นานายคม ทาฤทธิ์ หมู่ที่ ๕ ตำบลฟ้าห่วน อำเภอค้อวัง จังหวัดยโสธร ขนาดกว้าง ๔ เมตร ยาว ๑,๐๐๐ เมตร หนา ๐.๑๐ เมตร หรือมีปริมาตรหินคลุกไม่น้อยกว่า ๔๐๐ ลูกบาศก์เมตร	๔๐๖,๐๐๐			๖๖).ปรับปรุงถนนดินลงหินคลุก สายข้ามดอนข้าวจี - นานายพรหม ทาฤทธิ์ หมู่ที่ ๕ ตำบลฟ้าห่วน อำเภอค้อวัง จังหวัดยโสธร ขนาดกว้าง ๔ เมตร ยาว ๑,๐๐๐ เมตร หนา ๐.๑๐ เมตร หรือมีปริมาตรหินคลุกไม่น้อยกว่า ๔๐๐ ลูกบาศก์เมตร	๔๐๖,๐๐๐	
	รวม	๘๕๒,๐๐๐			รวม	๘๕๒,๐๐๐	

/มติที่ประชุม ...

มติที่ประชุม เห็นชอบ

เลขานุการ **๔.๕.๓ การขอใช้งบประมาณเหลือจ่าย เพื่อช่วยเหลือผู้ประสบอุทกภัย**
 หัวหน้าสำนักงานจังหวัดอำนาจเจริญ (๑) จังหวัดอำนาจเจริญ ขอใช้งบประมาณเหลือจ่ายโดยโอนเปลี่ยนแปลง
 รายการงบประมาณโครงการพัฒนาและส่งเสริมการท่องเที่ยวในกลุ่มจังหวัดภาคตะวันออกเฉียงเหนือตอนล่าง ๒
 กิจกรรมพัฒนาเส้นทางคมนาคมเชื่อมโยงการท่องเที่ยวในกลุ่มจังหวัด งบประมาณ ๑๓,๑๐๐,๐๐๐ บาท เพื่อนำไป
 ช่วยเหลือ เยียวยา พื้นฟูผู้ประสบอุทกภัยหรือปรับปรุงซ่อมแซมสถานที่ราชการ หรือสิ่งอันเป็นสาธารณประโยชน์
 ของแผ่นดิน ตามมติคณะรัฐมนตรีเมื่อวันที่ ๑๔ พฤศจิกายน ๒๕๖๐ ดังนี้

ที่	รายละเอียดโครงการเดิม	งบประมาณ (บาท)	เหตุผลที่ เปลี่ยนแปลง โครงการเดิม	ที่	รายละเอียดโครงการใหม่	งบประมาณ (บาท)	เหตุผลที่ เปลี่ยนแปลง โครงการใหม่
	ผลผลิต/ประเภทรายจ่าย/โครงการ/ กิจกรรม				ผลผลิต/ประเภทรายจ่าย/โครงการ/ กิจกรรม		
	ผลผลิต : พัฒนาและส่งเสริมการค้า การลงทุนในกลุ่มจังหวัด				ผลผลิต : พัฒนาและส่งเสริมการค้า การลงทุนในกลุ่มจังหวัด		
๑	โครงการพัฒนาและส่งเสริมการ ท่องเที่ยวในกลุ่มจังหวัด กิจกรรมพัฒนาเส้นทางคมนาคม เชื่อมโยงการท่องเที่ยวในกลุ่มจังหวัด งบรายจ่าย : งบลงทุน ค่าที่ดิน/สิ่งก่อสร้าง การพัฒนาโครงข่ายสายรอง ส่งเสริม การค้า การลงทุนและการท่องเที่ยว แก้ปัญหาผลกระทบจากอุทกภัย (ซ่อมสร้างถนนลาดยางพาราแอสฟัล ติกส์คอนกรีต สายบ้านโนนหนามแท่ง- บ้านป่าดิว อำเภอเมืองจังหวัด อำนาจเจริญ ระยะทาง ๖.๐๐๐ กม. งบประมาณ ๓๐,๐๐๐,๐๐๐ บาท ก่อนนี้ผูกพัน ๑๖,๙๐๐,๐๐๐ บาท คงเหลือ ๑๓,๑๐๐,๐๐๐ บาท	๑๓,๑๐๐,๐๐๐		๑	โครงการพัฒนาและส่งเสริมการท่องเที่ย วกลุ่มจังหวัด กิจกรรมพัฒนาเส้นทางคมนาคมเชื่อมโยง การท่องเที่ยวในกลุ่มจังหวัด งบรายจ่าย : งบลงทุน ค่าที่ดิน/สิ่งก่อสร้าง ซ่อมสร้างถนนลาดยางพาราแอสฟัลติกส์ คอนกรีต สายบ้านโนนหนามแท่ง-บ้านป่า ดิว อำเภอเมือง จังหวัดอำนาจเจริญ ระยะทาง ๖.๐๐๐ กม. งบประมาณ ๑๓,๑๐๐,๐๐๐ บาท หน่วยดำเนินการ : แขวงทางหลวงชนบท อำนาจเจริญ	๑๓,๑๐๐,๐๐๐	เพื่อนำไป ช่วยเหลือ เยียวยาผู้ ประสบอุทกภัย หรือปรับปรุง ซ่อมแซมบูรณะ สิ่งอันเป็น สาธารณประย ชน์ของแผ่นดิน ที่ได้รับ ผลกระทบอัน เนื่องมาจาก อุทกภัย ตลอดจน ป้องกันเหตุ อุทกภัย
	รวม	๑๓,๑๐๐,๐๐๐			รวม	๑๓,๑๐๐,๐๐๐	

มติที่ประชุม เห็นชอบ

ระเบียบวาระที่ ๕ เรื่องอื่นๆ - ไม่มี -

เลิกประชุม เวลา ๑๒.๔๐ น.

ลงชื่อ..... (ผู้จดยางานการประชุม)

(นายประมวล สะอาด)

นักวิเคราะห์นโยบายและแผนปฏิบัติการ

ลงชื่อ..... (ผู้ตรวจรายงานการประชุม)

(นายสถิตย์ ปัทมวัฒน์)

ผู้อำนวยการกลุ่มงานบริหารยุทธศาสตร์
กลุ่มจังหวัดภาคตะวันออกเฉียงเหนือตอนล่าง ๒

